

بِسْمِ اللَّهِ الرَّحْمَنِ الرَّحِيمِ

فیزیک (۱)

رشته‌های علوم تجربی - ریاضی و فیزیک

راهنمای معلم

پایه دهم
دوره دوم متوسطه

دانلود سوالات آزمون 

راهنمای کامل آزمون 

وزارت آموزش و پرورش

سازمان پژوهش و برنامه‌ریزی آموزشی

- نام کتاب: فیزیک پایه دهم - ۱۱۰۳۷۵
- پدیدآورنده: سازمان پژوهش و برنامه‌ریزی آموزشی
- مدیریت برنامه‌ریزی درسی و تألیف: دفتر تألیف کتاب‌های درسی عمومی و متوسطه نظری
- شناسه افزوده برنامه‌ریزی و تألیف: فصل‌های ۱، ۲ و ۳: روح‌اله خلیلی بروجنی - فصل‌های ۴ و ۵: محمدرضا خوش‌بین خوش‌نظر و محمدرضا شریف‌زاده اکباتانی (اعضای گروه تألیف)
- مدیریت آماده‌سازی هنری: اداره کل نظارت بر نشر و توزیع مواد آموزشی
- شناسه افزوده آماده‌سازی: لیدا نیک‌روش (مدیر امور فنی و چاپ) - جواد صفری (مدیر هنری) - مهلا مرتضوی (صفحه‌آرا) - علی نجمی، علیرضا کاهه، فاطمه رئیسیان فیروزآباد، سیده‌فاطمه طباطبایی و زهرا ایمانی‌نصر (امور آماده‌سازی)
- نشانی سازمان: تهران: خیابان ایرانشهر شمالی - ساختمان شماره ۴ آموزش و پرورش (شهید موسوی)
تلفن: ۸۸۸۳۱۱۶۱-۹، دورنگار: ۸۸۳۰۹۲۶۶، کد پستی: ۱۵۸۴۷۴۷۳۵۹
وبگاه: www.chap.sch.ir و www.irtextbook.ir
- ناشر: شرکت چاپ و نشر کتاب‌های درسی ایران تهران - کیلومتر ۱۷ جاده مخصوص کرج - خیابان ۶۱ (داروپخش) تلفن: ۴۴۹۸۵۱۶۱-۵، دورنگار: ۴۴۹۸۵۱۶۰، صندوق پستی: ۳۷۵۱۵-۱۳۹
- چاپخانه: شرکت چاپ و نشر کتاب‌های درسی ایران «سهامی خاص»
- سال انتشار و نوبت چاپ: چاپ اول ۱۳۹۶

شابک ۹۷۸-۹۶۴-۰۵-۲۹۱۹-۵

ISBN: 978-964-05-2919-5

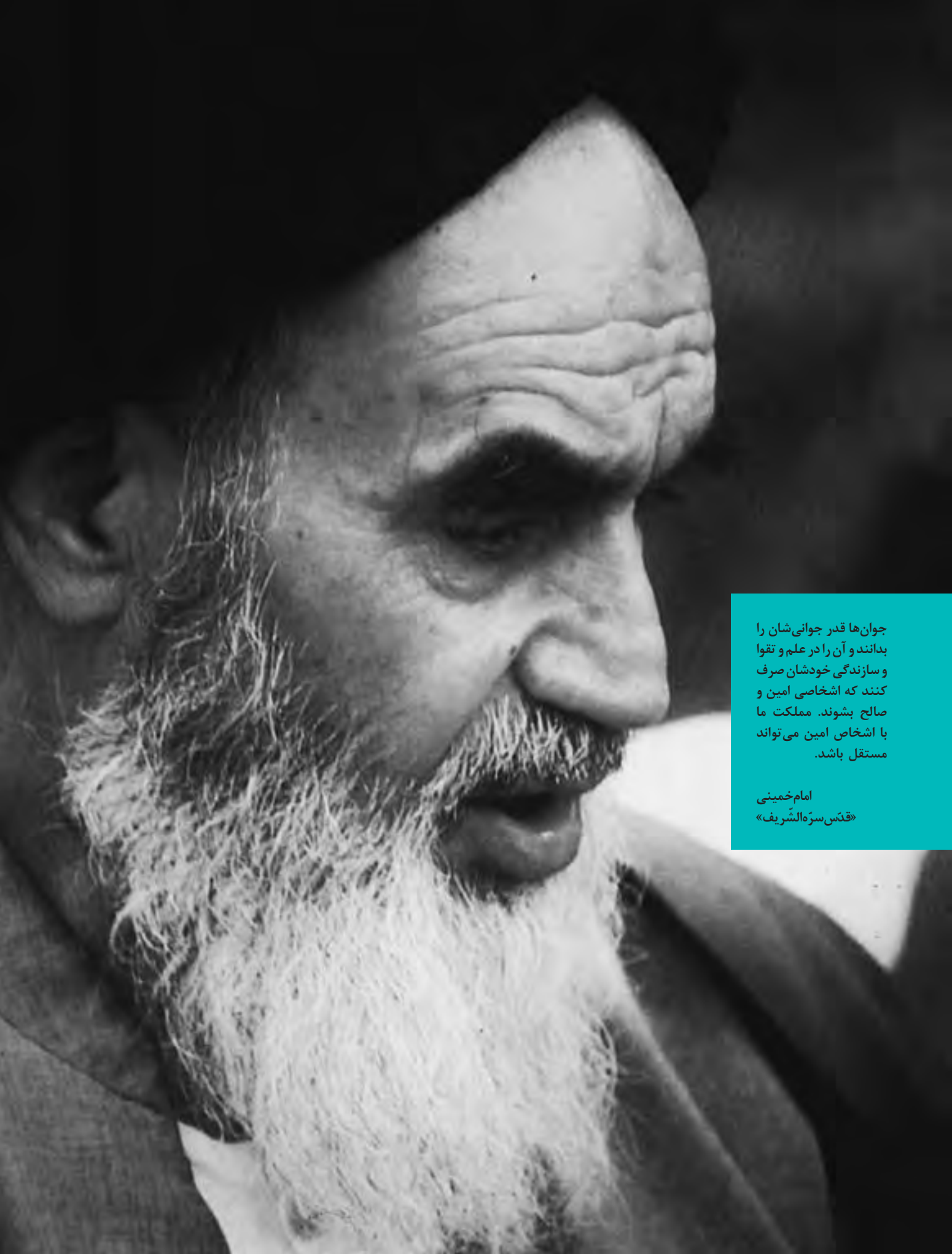

جوان‌ها قدر جوانی‌شان را
بدانند و آن را در علم و تقوا
و سازندگی خودشان صرف
کنند که اشخاصی امین و
صالح بشوند. مملکت ما
با اشخاص امین می‌تواند
مستقل باشد.

امام خمینی
«قدس سره الشریف»

کلیه حقوق مادی و معنوی این کتاب متعلق به سازمان پژوهش و برنامه‌ریزی آموزشی وزارت آموزش و پرورش است و هرگونه استفاده از کتاب و اجزای آن به صورت چاپی و الکترونیکی و ارائه در پایگاه‌های مجازی، نمایش، اقتباس، تلخیص، تبدیل، ترجمه، عکس برداری، نقاشی، تهیه فیلم و تکثیر به هر شکل و نوع، بدون کسب مجوز ممنوع است و متخلفان تحت پیگرد قانونی قرار می‌گیرند.

فهرست

بخش ۱: کلیات ۱

- ۲..... حوزه علوم تجربی
- ۳..... فلسفه آموزش علوم تجربی
- ۳..... اهداف کلی برنامه درسی آموزش فیزیک
- ۷..... ماهیت پژوهش در علوم
- ۹..... آموزش زمینه محور
- ۱۲..... یادگیری پدیده محور
- ۱۵..... ارزشیابی از آموخته‌های دانش‌آموزان

بخش ۲: راهنمای تدریس فصول ۱۹

فصل ۱: فیزیک و اندازه‌گیری ۲۰

- ۲۴..... ۱-۱ فیزیک: دانش بنیادی
- ۲۸..... ۲-۱ مدل‌سازی در فیزیک
- ۳۰..... ۳-۱ اندازه‌گیری و کمیت فیزیکی
- ۳۱..... ۴-۱ اندازه‌گیری و دستگاه بین‌المللی یکاها
- ۳۹..... ۵-۱ اندازه‌گیری: خطا و دقت
- ۵۴..... ۷-۱ چگالی
- ۵۶..... راهنمای پرسش‌ها و مسئله‌های فصل ۱

فصل ۲: کار، انرژی و توان ۶۱

- ۶۵..... ۱-۲ انرژی جنبشی
- ۶۷..... ۲-۲ کار انجام‌شده توسط نیروی ثابت
- ۷۲..... ۳-۲ کار و انرژی جنبشی
- ۷۶..... ۴-۲ کار و انرژی پتانسیل
- ۸۱..... ۵-۲ پایداری انرژی مکانیکی
- ۸۴..... ۶-۲ کار و انرژی درونی
- ۸۶..... ۷-۲ توان
- ۹۲..... راهنمای پرسش‌ها و مسئله‌های فصل ۲

فصل ۳: ویژگی‌های فیزیکی مواد ۹۷

- ۱۰۰..... ۱-۳ حالت‌های ماده
- ۱۱۱..... ۲-۳ ویژگی‌های فیزیکی مواد در مقیاس نانو
- ۱۱۲..... ۳-۳ نیروهای بین‌مولکولی

۱۲۰.....	۳-۴- فشار در شاره‌ها
۱۲۸.....	۳-۵- شناوری و اصل ارشمیدس
۱۳۱.....	۳-۶- شاره در حرکت و اصل برنولی
۱۴۰.....	راهنمای پرسش‌ها و مسئله‌های فصل ۳

فصل ۴: دما و گرما ۱۴۵

۱۴۸.....	۴-۱- دما و دماسنجی
۱۵۲.....	۴-۲- انبساط گرمایی
۱۶۴.....	۴-۳- گرما
۱۷۱.....	۴-۴- تغییر حالت‌های ماده
۱۸۲.....	۴-۵- روش‌های انتقال گرما
۱۹۰.....	۴-۶- قوانین گازها
۱۹۶.....	راهنمای پرسش‌ها و مسئله‌های فصل ۴

فصل ۵: ترمودینامیک ۲۰۵

۲۰۸.....	۵-۱- معادله حالت
۲۰۹.....	۵-۲- فرایندهای ترمودینامیکی ایستاوار
۲۰۹.....	۵-۳- تبادل انرژی
۲۱۰.....	۵-۴- انرژی درونی و قانون اول ترمودینامیک
۲۱۳.....	۵-۵- برخی از فرایندهای ترمودینامیکی
۲۲۶.....	۵-۶- چرخه ترمودینامیکی
۲۲۸.....	۵-۷- ماشین‌های گرمایی
۲۳۵.....	۵-۸- قانون دوم ترمودینامیک (به بیان ماشین گرمایی)
۲۳۷.....	۵-۹- قانون دوم ترمودینامیک و یخچال‌ها
۲۴۸.....	راهنمای پرسش‌ها و مسئله‌های فصل ۵

سخنی با همکاران

در دنیای امروز، دسترسی به دانش و اطلاعات، بسیار متنوع و آسان شده است؛ از این رو، بی‌اطلاعی از دانش و فناوری روز، ناتوانی در به‌کارگیری و پردازش آنها، عدم مهارت در دستیابی و تحلیل اطلاعات، عدم مهارت در برخورد با یک مسئله جدید و عدم تصمیم‌گیری مبتنی بر پردازش اطلاعات، برای شهروند دنیای امروز غیرقابل قبول است. به همین منظور، نقش معلمان نسبت به سابق تغییر اساسی کرده است. نقش معلمان دیگر انتقال صرف دانش نیست، بلکه ایجاد نگرش مثبت و یاد دادن چگونگی برخورد با مسئله است؛ یعنی، دانش‌آموزان باید یاد بگیرند که سؤال‌های اساسی در یک مسئله یا یک موضوع را استخراج و اطلاعات موردنیاز خود را جمع‌آوری، پردازش و نتیجه‌گیری کنند. در این راستا، ابتدا معلم با طرح پرسش، نشان دادن یک تصویر یا فیلم، طرح یک فعالیت، آزمایش یا ... در دانش‌آموزان ایجاد انگیزه کرده و آنها را با موضوع درگیر می‌کند و سپس آنها را هدایت می‌کند تا در تولید مفاهیم علمی مشارکت کنند. آموزش باید به گونه‌ای باشد که دانش‌آموزان نحوه برخورد منطقی و علمی با مسائل را بیاموزند؛ لذا شایسته است، ما هم در به‌کارگیری شیوه‌های نوین آموزشی، آشنا شدن با دانش‌های جدید، کسب مهارت‌های مورد نیاز، استفاده از شبکه‌های اطلاعاتی، افزایش خلاقیت خود و ... بکوشیم. ساختار این کتاب پس از مطالعه، تحقیق، بررسی و بحث‌های بسیار مفصل بین کارشناسان آموزشی و همچنین مطالعه و بررسی کتاب‌های راهنمای معلم چند کشور مختلف تنظیم شده است و با ارائه الگوهای، مشارکت هرچه بیشتر دانش‌آموزان را در فرایند یاددهی - یادگیری و کسب تجربه، فراهم می‌کند. در ادامه، به شرح مختصر عناوین مطرح شده در این کتاب می‌پردازیم.

(الف) هدف‌ها: در مواردی که هدف یک بخش، فصل، آزمایش و یا ... خیلی مشخص نمی‌باشد، هدف‌های دانشی، مهارتی و نگرشی آن آورده شده است.

(ب) دانسته‌های قبلی: در این قسمت، دانسته‌های قبلی دانش‌آموزان که در پایه‌های تحصیلی پایین‌تر مطرح شده و مرتبط با بخش است، آورده شده است.

(پ) محدوده بحث: به منظور تأکید روی مفاهیمی که در کتاب درسی به آنها پرداخته شده است، حوزه و محدوده یادگیری در موارد ضروری، تعیین شده است.

(ت) تصویر اول فصل: هر فصل با نمایش تصویری از کاربردهای مرتبط با موضوع آن فصل شروع می‌شود. هدف آن، درگیر کردن دانش‌آموزان با موضوع فصل و ایجاد انگیزه در آنها است. برای رسیدن به این اهداف، تشویق دانش‌آموزان برای بیشتر دانستن و پرورش مهارت مشاهده در آنها، پرسش‌هایی پیشنهاد شده است که دانش‌آموزان باید در قالب فعالیت گروهی به آنها پاسخ دهند. با تلفیق پرسش‌های دانش‌آموزان با این گونه پرسش‌ها می‌توان دانش‌آموزان را به بحث و گفت‌وگو واداشت. شما می‌توانید از تصاویر مناسب دیگری نیز استفاده کنید؛ به این طریق از دانسته‌های قبلی دانش‌آموزان آگاه می‌شویم و آنها را برای یادگیری موضوع موردنظر آماده می‌کنیم.

(ث) راهنمای تدریس: در این قسمت، روش‌هایی برای شروع درس به معلم پیشنهاد شده است. این روش‌ها کاملاً انعطاف‌پذیرند و معلم می‌تواند با توجه به شرایط و اقتضای کلاس، هر روش دیگری را که بتواند دانش‌آموزان را بیشتر ترغیب کرده و آنها را به موضوع درس علاقه‌مند کند، به کار گیرد. همچنین به منظور شفاف شدن مطالب درسی توصیه‌هایی نیز ارائه شده است.

ج) **فعالیت‌های پیشنهادی :** به منظور درک عمیق‌تر مفاهیم درسی و درگیر کردن دانش‌آموزان به منظور تولید مفهوم، در هر واحد یادگیری، تعدادی فعالیت پیش‌بینی شده است که برخی از آنها به صورت فعالیت‌های خارج از کلاس تدارک دیده شده است. تأکید می‌شود که انجام همه این فعالیت‌ها ضروری نیست و یک معلم مجرب، با توجه به وضعیت کلاس می‌تواند هر فعالیت دیگری را که مؤثر واقع شود، به دانش‌آموزان پیشنهاد کند.

چ) **آزمایش‌های پیشنهادی :** در اغلب موارد، قسمت عمده‌ای از یادگیری توسط انجام دادن آزمایش و کارهای عملی صورت می‌گیرد. برای افزایش عمق یادگیری و لذت بیشتر از آموختن و یادگیری تجربی، به آزمایش‌های متنوع و متعددی نیاز است؛ از این رو، در مواردی، آزمایش‌های کتاب تعمیم یافته یا آزمایش‌های ساده و جدیدی پیشنهاد شده است که دانش‌آموزان می‌توانند آنها را در گروه‌های خود انجام دهند.

ح) **دانستنی‌های ضروری :** برای آشنایی همکاران با برخی از موضوعات مرتبط با هر فصل، مطالبی در غالب «دانستنی‌های ضروری» تدارک دیده شده است. ضرورتی در انتقال این مفاهیم به دانش‌آموزان نیست و تنها می‌توان تحقیق در مورد برخی از آنها را به عنوان فعالیت خارج از کلاس به گروه‌های دانش‌آموزی واگذار کرد. در این کتاب در اغلب موارد نام دانستنی و اینکه در مورد چه موضوعی بحث می‌شود، در جعبه‌هایی آورده شده است و برای دسترسی به آزمایشگاه‌های مجازی و شبیه‌سازهای مناسب هر فصل و همچنین مجموعه آزمایش‌های مرتبط با مفاهیم فصل‌های فیزیک ۱، و همچنین کل دانستنی می‌توانید به سایت گروه فیزیک به آدرس <http://physics-dep.talif.sch.ir> مراجعه نمایید.

خ) **پاسخ فعالیت‌ها و تمرین‌ها :** در بسیاری از موارد ابتدا اهداف تمرین‌ها و فعالیت‌های داخل هر فصل تعیین شده و سپس پاسخ آنها و پاسخ تمرین‌های آخر فصل آورده شده است.

بخش ۱

کلیات

حوزه علوم تجربی

یکی از حوزه‌های یادگیری در برنامه درسی ملی، حوزه علوم تجربی است. در بیان این حوزه، تعریف کارکرد، قلمرو و جهت‌گیری‌های کلی به شرح زیر مورد توجه قرار گرفته است:

تعریف علوم تجربی

علوم تجربی، حاصل کوشش انسان برای درک واقعیت‌های هستی و کشف فعل خداوند است.

کارکرد حوزه علوم تجربی

- ۱ برخورداری متربیان از سواد علمی فناوریانه در بُعد شخصی و اجتماعی
- ۲ رشد و ارتقاء شایستگی‌های عقلانی، ایمانی، دانشی، مهارتی و اخلاقی
- ۳ شناخت و استفاده مسئولانه از طبیعت به مثابه بخشی از خلقت الهی
- ۴ ایفای نقش سازنده در ارتقای سطح زندگی فردی، خانوادگی، ملی و جهانی
- ۵ زمینه‌سازی برای تعظیم نسبت به خالق متعال از طریق درک عظمت خلقت
- ۶ تعمیق و تعادل در نگرش توحیدی و دستیابی به درک غایت‌مند از خلقت.

قلمرو حوزه علوم تجربی

- ۱ دانش: شامل زندگی و موجودات، زمین و پیرامون آن، ماده و تغییرات آن، انرژی و تغییرات آن، طبیعت و مواد فراوری شده، علوم در اجتماع، علوم در زندگی روزانه، تاریخ علم در ایران و اسلام و ...
- ۲ فرایندهای علمی: شامل مهارت‌های فرایندی مانند مشاهده، جمع‌آوری اطلاعات، اندازه‌گیری، تفسیر یافته‌ها، فرضیه و مدل‌سازی، پیش‌بینی، طراحی تحقیق، برقراری ارتباط و مهارت‌های پیچیده تفکر
- ۳ فناوری: زیست‌فناوری، نانوفناوری، انرژی‌های نو، نجوم.

جهت‌گیری‌های کلی

در سازماندهی محتوا و آموزش باید موارد زیر مورد توجه قرار گیرد:

- ۱ پذیرش اصل همه‌جانبه‌نگری براساس پذیرش رویکرد تلفیقی
- ۲ تلفیق نظر و عمل جهت پرورش مهارت‌های فرایندی علمی
- ۳ آموختن روش و مسیر کسب علم، آگاهی و توانایی
- ۴ پرورش انواع تفکر جهت نیل به خودیادگیری، ژرف‌اندیشی و تعالی‌جویی
- ۵ ایجاد ارتباط بین آموزه‌های علمی و زندگی واقعی (علم مفید، سودمند، هدفدار و ...)
- ۶ مرتبط ساختن محتوای یادگیری با کاربردهای واقعی (یادگیری معنادار)
- ۷ پرورش انسان‌هایی مسئولیت‌پذیر، متفکر و خلاق.

فلسفه آموزش علوم تجربی

یکی از ویژگی‌های بارز انسان «کنجکاوی» است که از دوران کودکی تا پایان عمر، او را به «دانستن» و کشف حقایق و پرده‌برداری از مجهولات سوق می‌دهد. این نیروی درونی، تکاپوی انسان را برای کسب «علم» و گریز از «جهل» افزون می‌کند. آنچه امروزه از دانش بشری، در شاخه‌های مختلف و رشته‌های گوناگون، در دسترس ماست، حاصل تلاش انسان‌های گذشته و همین نیروی درونی خدادادی آنهاست. بی‌تردید نسل‌های کنجکاو آینده بسیاری از مطالبی را که اکنون برای ما مجهول است، کشف خواهند کرد. بخشی از دانش امروز بشر که حاصل مطالعه و جست‌وجوی او در جهت شناخت جهان مادی و نظام‌ها و قوانین آن است، «علوم تجربی» نام دارد.

بشر برای کشف و شناخت اسرار این جهان مادی، عمدتاً از ابزارهای حسی خود استفاده می‌کند. به همین دلیل، نقش «تجربه» در این حوزه بسیار اساسی و تکیه بر آن بسیار ضروری است. بر این اساس، انسان برای توسعه و تقویت حوزه عمل خود، به ساخت دستگاه‌های گوناگون و دقیق دست زده است.

ساخت و تولید ابزارهای گوناگون، توانایی انسان را برای کشف رازهای جهان و طبیعت بالا می‌برد و زندگی او را متحول می‌سازد. استفاده از دستاوردهای علمی و فناوری، در بعضی جهات، رفاه نسبی به همراه می‌آورد و به انسان کمک می‌کند تا کارهایی را که در گذشته با رنج و سختی و صرف وقت زیاد انجام می‌داده است، بسیار راحت‌تر و سریع‌تر انجام دهد. دانش‌آموزی که به مدرسه وارد می‌شود، دارای نیروی خدادادی کنجکاوی است؛ نیرویی که هر لحظه او را به سوی دانشی تازه و پاسخی برای پرسش‌های بی‌شمار می‌کشاند. از سوی دیگر، او باید برای زندگی در دنیای علم و فناوری آماده شود. به این ترتیب، نظام آموزشی باید به گونه‌ای برنامه‌ریزی شود که هم قوه جست‌وجوی او را در دانش‌آموزان شکوفا کند و دانستن و کشف مجهولات را برای آنها لذت‌بخش و نشاط‌آور سازد و هم آنچه را برای زندگی در دنیای امروز و فردا به آن نیازمندند، به آنها بیاموزد.

درس فیزیک که یکی از درس‌های اصلی رشته علوم تجربی است، به نوبه خود باید بتواند به هردو هدف یاد شده دست یابد. در این درس، محتوا و روش باید به گونه‌ای طراحی شود که از یک سو به نیازهای فطری دانش‌آموزان در زمینه شناخت محیط پاسخ گوید، به آنان در پی‌بردن به شگفتی‌های جهان خلقت کمک کند و معرفت آنان را نسبت به خالق جهان افزایش دهد و از سوی دیگر، آنها را با دانش و پیش‌مورد نیاز زندگی حال و آینده آشنا سازد.

اهداف کلی برنامه درسی آموزش فیزیک

اهداف کلی برنامه درسی فیزیک در جهت انطباق با عناصر برنامه درسی ملی در پنج قلمرو و تفکر و تعقل، ایمان، باور و علائق، علم و آگاهی، عمل، اخلاق به شرح زیر است:

تفکر و تعقل

- کسب مهارت‌های تفکر (تفکر حل مسئله، تفکر تحلیلی، تفکر خلاق، تفکر نقاد)
- پرورش مهارت‌های فرایند تفکر (مفهوم‌سازی، درک معنا، درک روابط، طبقه‌بندی، فرضیه‌سازی، تجزیه و تحلیل، استدلال، قضاوت و داوری، دقت و تمرکز، نتیجه‌گیری، تعمیم)
- درک روابط علت و معلولی، تشخیص حقیقت از کذب، کشف راه حل، درک رابطه کل با جزء، درک سیستمی (ورودی، فرایند، خروجی، بازخورد) و ارتباط با سایر سیستم‌ها

- تفکر در پدیده‌های خلقت و روابط بین آنها به عنوان آثار قدرت خداوند
- تفکر در نحوه برخورد مناسب با حوادث زندگی، و پند و عبرت آموزی از آنها

ایمان : باور و علایق

- تقویت ایمان به خداوند و احساس نیاز همیشگی به عنوان بنده خدا
- علاقه به علم و فناوری و یادگیری مادام‌العمر
- باور به ارزشمندی مقام انسان و سایر مخلوقات
- علاقه‌مندی به آداب، سنن، مفاخر و شخصیت‌های علمی ایرانی و اسلامی
- باور به هدفدار بودن آفرینش انسان
- باور به هدفمند بودن عالم خلقت و زیبایی‌های آن به عنوان مظاهر فعل و جمال خداوند

علم و آگاهی

- آگاهی از نقش دین، علم و فناوری در حل مشکلات فردی و اجتماعی
- آشنایی با مفاهیم پایه فیزیک و منابع یادگیری آن
- آگاهی از جنبه‌های کاربردی فیزیک و فناوری اطلاعات و ارتباطات و توانایی بهره‌گیری از آنها
- درک زیبایی‌ها، رویدادها و قوانین جهان آفرینش به عنوان آیات الهی
- آشنایی با مخاطرات محیطی و راه‌های حفاظت از سیاره زمین
- آگاهی از روابط انسان و محیط و درک یکپارچگی جهان هستی

عمل (مهارت‌ها)

- توانایی به‌کارگیری مهارت‌های روش علمی (مشاهده علمی، جمع‌آوری اطلاعات، طبقه‌بندی، فرضیه‌سازی، طراحی آزمایش، انجام آزمایش، تجزیه و تحلیل، تغییر یافته‌ها و ...) را در برخورد با پدیده‌های طبیعی و محیط به‌دست آورد.
- توانایی انجام کار عملی و تولید اطلاعات علمی را به‌دست آورد.
- توانایی ارائه یافته‌های علمی با استفاده از روش‌های مختلف مانند گزارش‌نویسی، استفاده از IT و ICT (اطلاعات، بازیافت اطلاعات، ذخیره‌سازی و انتقال اطلاعات) را به‌دست آورد.
- مهارت‌های علمی و روحیه تحقیق و اکتشاف را کسب کرده و به کتاب‌خوانی و مطالعه توجه عملی داشته باشد.
- برای حفظ سلامت و بهداشت فردی و اجتماعی تلاش کند.
- توانایی انجام کارهای فردی را به‌طور مستقل به‌دست آورد و با مشکلات فردی و چالش‌های زندگی روزمره برخوردی عاقلانه داشته باشد.
- الگوی مصرف بهینه را در استفاده از منابع خدادادی رعایت کند.
- در برابر خداوند متعال و انجام اعمال احساس مسئولیت کند.
- توانایی برقراری ارتباط مناسب با دیگران را به‌دست آورد، روحیه کار جمعی و گروهی را به‌دست آورد.
- با پرهیز از تخریب طبیعت و هدر دادن منابع برای پاکیزه نگه‌داشتن محیط زندگی تلاش کند.

اخلاق

- از منابع طبیعی به طور صحیح و عاقلانه استفاده کند.
- در برابر محیط زیست و تلاش در جهت حفظ گیاهان و جانوران مسئولیت اخلاقی از خود نشان دهد.
- به معلم، والدین، همکلاسی و سایر افراد جامعه و رعایت حقوق آنان به آنها احترام بگذارد.
- در کسب روزی حلال و سخت کوشی در زندگی، احساس مسئولیت کند و از خود تعهد نشان دهد.

اهداف درس فیزیک و هماهنگی آن با اهداف سایر موضوعات درسی

بسیاری از مهارت‌ها، نگرش‌ها و عقایدی که دانش‌آموزان در درس فیزیک از طریق فعالیت‌های علمی کسب می‌کنند، به گونه‌ای است که می‌توانند آنها را در بقیه موضوعات درسی نیز بیاموزند و به کار گیرند. کلیه مهارت‌هایی که فرایند آموزش علوم و به ویژه فیزیک به آنها وابسته است، مثل مشاهده کردن، پیش‌بینی، استنباط و ... به عنوان مهارت‌های یادگیری در سطوح وسیعی از موضوعات درسی تلقی می‌شود. گرچه طبقه‌بندی یک فعالیت به عنوان فعالیت علوم تجربی یا ریاضی چندان تغییری در نحوه فعالیت نمی‌دهد، و بسیاری از اهداف با اهداف موضوعات آموزشی دیگر یکسان است، اما باید دقت کرد که این یکسانی شامل همه اهداف نمی‌شود. بنابراین آن دسته از فعالیت‌ها که دانش‌آموزان طی انجام آن با روش علمی و مشاهده اشیای اطراف عقایدی را کسب می‌کنند، به منزله آموزش علوم تجربی قلمداد می‌شود. و این وجه تمایز اصلی علوم تجربی با بسیاری از موضوعات درسی است.

بسیاری از نگرش‌هایی که ما از آنها به عنوان نگرش‌های علمی نام می‌بریم مانند کنجکاوی، پشتکار، انعطاف‌پذیری، عدم تعصب، در هر نوع آموزشی مهم است. بنابراین وقتی دانش‌آموز در فعالیتی مهارت‌ها و نگرش‌ها را به کار می‌برد، می‌توان گفت وی در حال یادگیری علوم تجربی است و این وابستگی شدید علوم و سایر موضوعات درسی را می‌رساند.

در برنامه درسی جدید اهداف آموزشی در سه حیطه کسب دانستنی‌ها، مهارت‌ها و نگرش‌های ضروری به صورت یکپارچه در قالب شایستگی‌ها تبیین گردیده است. این شکل از بیان اهداف نیازمند آن است تا دانش‌آموزان قادر باشند آموخته‌های خود را به صورت معنادار به کار گیرند و آن را به موقعیت جدید انتقال دهند. این مفهوم ناظر به بافت و زمینه‌ای که یادگیری در آن رخ می‌دهد و نیز پیامدهای حاصل از یادگیری است.

شایستگی‌ها (اهداف) پوشش‌دهنده از ساحت‌های تربیت

- ۱ با کشف و درک مفاهیم، الگوها و روابط حاکم بر پدیده‌های طبیعی (آیات الهی)، مسائل واقعی زندگی را بررسی کند و با به کارگیری معیارهای علمی برای آنها راه حل‌هایی ارائه دهد.
- ۲ با ارزیابی روش به کارگیری قوانین و اصول علمی در تولید محصولات و فرایندهای مورد استفاده در زندگی، ایده‌هایی مبتنی بر معیارهای ارزشی برای بهبود این فرایندها و محصولات ارائه کند.
- ۳ با مطالعه ایده‌ها و یافته‌های علمی - فناوریانه در سطح ملی و بین‌المللی، یافته‌های خود را طی فرایندی مشارکتی با رعایت اخلاق علمی ارائه کند.

شایستگی‌ها (اهداف) پوشش دهنده از حوزه‌های تربیت و یادگیری

- ۱ نظام‌مندی طبیعت را براساس درک و تحلیل مفاهیم، الگوها و روابط بین پدیده‌های طبیعی کشف و گزارش می‌کند و نتایج آن را برای حل مسائل حال و آینده در ابعاد فردی و اجتماعی در قالب ایده یا ابزار ارائه می‌دهد/ به کار می‌گیرد.
- ۲ با ارزیابی رفتارهای متفاوت در ارتباط با خود و دیگران در موقعیت‌های گوناگون زندگی، رفتارهای سالم را انتخاب می‌کند/ گزارش می‌کند/ به کار می‌گیرد.
- ۳ با درک ماهیت، روش و فرایند علم تجربی، امکان به‌کارگیری این علم را در حل مسائل واقعی زندگی (حال و آینده)، تحلیل و محدودیت‌ها و توانمندی‌های علوم تجربی را در حل این مسائل گزارش می‌کند.
- ۴ با استفاده از منابع علمی معتبر و بهره‌گیری از علوم تجربی، می‌تواند ایده‌هایی مبتنی بر تجارب شخصی، برای مشارکت در فعالیت‌های علمی ارائه دهد و در این فعالیت‌ها با حفظ ارزش‌ها و اخلاق علمی مشارکت کند.

نگاهی به برخی از شیوه‌های آموزش

در بررسی اسناد سایر کشورها برای تولید راهنمای معلم بعد از دهه ۷۰ چهار مدل متمایز آموزشی را می‌توان متناسب با مفروضات مطرح شده در آموزش موقعیت محورشناسایی نمود. در ذیل هریک از این چهار مدل معرفی می‌شود. معلمان گرامی می‌توانند با مطالعه این مدل‌ها بسته به نیاز، شرایط و موضوع درسی از هر یک از اینها استفاده کنند.

- آموزش پژوهش‌محور
- آموزش زمینه‌محور
- آموزش پدیده‌محور
- آموزش به روش طراحی معکوس

آموزش پژوهش‌محور چیست؟

آموزش پژوهش‌محور در علوم رویکردی است که از درک شیوه یادگیری دانش‌آموز، ماهیت پژوهش علم و تأکید بر مفاهیم مهمی که باید آموخته شود نشأت می‌گیرد و بر این باور استوار است که دانش‌آموز به واقع آن چیزی را می‌آموزد که خود درک می‌کند و نه آنچه دیگران به او منتقل می‌کنند. این رویکرد قبل از اینکه یک فرایند یادگیری مصنوعی باشد که انگیزه آن براساس رضایت از پاداش است، به عمق یادگیری می‌پردازد و انگیزه آن رضایت از یادگیری و درک شخصی است. آموزش پژوهش‌محور به کمیت اطلاعات حفظ شده تأکید ندارد و ایده‌ها یا مفاهیم با رشد سنی یادگیرنده عمیق‌تر می‌شود.

آموزش پژوهش‌محور بر تجارب و پژوهش‌هایی استوار است که درک بسیار شفافی از چگونگی یادگیری دانش‌آموز ارائه می‌دهد. این تجارب بیان می‌کند که دست کم بخشی از کنجکاوی طبیعی دانش‌آموزان، برای شناخت دنیای طبیعی اطراف آنان است که از طریق توجه به الگوها و ارتباط‌ها در تجاربشان و در تعامل با دیگران ارضا می‌شود. دانش‌آموزان دانش و درک خود را از طریق انعکاس تجاربشان می‌سازند. این شیوه کار در بعضی مواقع باعث درک نادرست از واقعیات می‌شود گرچه حاصل تفکر منطقی است. مثلاً بسیاری از دانش‌آموزان (و حتی بزرگسالان) هنوز فکر می‌کنند سایه زمین باعث پیدایش مراحل مختلف ماه می‌شود. تجربه روزمره دانش‌آموز نشان می‌دهد که وقتی چیزی جلوی تابش نور را بگیرد، سایه درست می‌شود که این امر در مورد زمین هم صدق می‌کند که نور

خورشید به آن می‌تابد و زمین مسیر نور خورشید را سد می‌کند. این تفکر، گرچه منطقی است اما درست نیست و به دلیل کمبود تجارب و سابقه ذهنی در این موارد است. آموزش علوم به دنبال بسط تجارب دانش‌آموزان به هدف درک درست و علمی جهان اطراف است.

ماهیت پژوهش در علوم

مبنای دیگر آموزش پژوهش محور درک فرایند پژوهش علمی است. این مراحل به صورت مرحله‌ای که دانشمندان در کارهایشان دنبال می‌کنند ارائه می‌شود. اما باید متوجه بود که این مراحل گام‌هایی نیست که باید دنبال شود بلکه یک سری مرحله‌ای است که فرایند را هدایت می‌کند. برای دانش‌آموزان با مرحله اکتشاف آغاز می‌شود که در آن دانش‌آموزان با پدیده‌ای که باید مطالعه کنند آشنا می‌شوند. به دنبال آن مرحله تحقیق آغاز می‌شود که ممکن است خود از چندین بخش تشکیل شود. مراحل رفت و برگشتی این مرحله نشان می‌دهد که این، یک فرایند خطی نیست. در پژوهش علمی، چه دانش‌آموز پژوهشگر باشد و چه یک دانشمند مراحل کار بسیار پیچیده است و مرتب رفت و برگشت دارد و کارها باید مجدداً و ارسى شوند. برای مثال اگر حاصل آزمایش‌ها فرضیه دانش‌آموزان را تأیید نکند باید آنان پیش‌بینی و یا پرسش خود را تغییر دهند و دوباره از ابتدا تجربه جدیدی را شروع کنند. اگر طراحی آزمایش‌ها جواب ندهد باید آزمایش مجددی طرح شود و اگر به نتیجه‌ای متفاوت از نتیجه گروه دیگر رسیدند لازم می‌شود هر دو گروه، کار خود را بازبینی کنند. در مرحله سوم نتایج آزمایش‌ها در کلاس باید تجزیه و تحلیل شود و به یک نتیجه‌گیری نهایی بیانجامد. در مرحله چهارم دانش‌آموزان نتایج کار خود (یافته‌ها و درک جدید) را به گروه وسیع‌تری از مخاطبان اعلام می‌کنند.

در اینجا دو نتیجه‌ی نهایی وجود دارد: اول اینکه براساس موضوع موردنظر و ماهیت پژوهشی که طرح شده معلم ممکن است مراحل متفاوت دیگری پیشنهاد کند. دوم اینکه یک مرحله هیچ‌گاه همه مراحل را شامل نمی‌شود. یعنی در این روش با یک گام نمی‌توان مسیر چندگام را پیمود.

یک چارچوب برای آموزش پژوهش محور می‌تواند به صورت مراحل پی‌درپی زیر باشد:

طرح پرسش، مناظره، مشارکت، ثبت، بازتاب دادن، به اشتراک گذاشتن، درگیر کردن و یا طرح پرسش‌هایی مثل: مشکل من کجاست؟ پرسش من چیست؟ دانش من در این مورد چیست؟ چه چیز جالب است؟

طراحی و هدایت پژوهش در علوم

- ۱ نقشه و طراحی: پرسش من چیست؟ چه می‌خواهم بدانم؟ چگونه خواهم فهمید؟
- ۲ اجرا: چه مشاهده می‌کنم؟ آیا از ابزار درستی استفاده می‌کنم؟ تا چه اندازه جزئیات کار را ثبت می‌کنم؟
- ۳ سازماندهی و تحلیل اطلاعات: اطلاعات را چگونه سازماندهی کنم؟ چه الگویی می‌بینم؟ چه ارتباطی وجود دارد؟ این چه معنایی دارد؟

- ۴ نتیجه‌گیری: چه ادعایی می‌توانم ارائه کنم؟ چه شواهدی دارم؟ چه چیز دیگری باید بدانم؟
- ۵ فرموله کردن یک پرسش جدید: چه پرسشی از قبل هنوز بدون پاسخ مانده؟ چه پرسش تازه‌ای برایم طرح شده؟ چگونه می‌توانم بفهمم؟
- ۶ نتیجه‌گیری نهایی: از تمام پژوهش‌ها چه یاد گرفتیم؟ چه شواهدی برای پشتیبانی ایده‌هایمان داریم؟
- ۷ تبادل نظر با مخاطبان دیگر: من می‌خواهم به دیگران چه بگویم؟ چگونه بگویم؟ چه مواردی را باید حتماً بگویم؟

تذکر: یک واحد یادگیری یا بخشی از یک واحد یادگیری ممکن است پیش از رسیدن به نتیجه شامل چند مرحله آزمایش باشد. یک واحد یادگیری به ندرت ممکن است شامل همه اجزای طراحی و انجام مراحل این نمودار باشد.

مختوای پایه علوم

پرسشی که همواره مطرح است این است که: در پایه‌های مختلف دانش آموزان چه مفاهیم معینی را باید بیاموزند؟ انتظار چه سطحی از یادگیری منطقی است؟ چه اطلاعاتی اساسی است؟ پاسخ معمول به این پرسش‌ها به استانداردهای منطقه یا کشور مربوط می‌شود. اما به‌طور مشخص به ویژگی‌ها و پس‌زمینه‌های منطقه و نیز علایق معلم و دانش‌آموز وابسته است. به‌طور مثال موضوعات زیست‌محیطی (اکوسیستم) مورد علاقه همه دانش‌آموزان است اما انتخاب یک سامانه زیستی خاص بستگی به منطقه مورد علاقه و محیط زندگی دانش‌آموز دارد. آیا دانش‌آموز نزدیک آقیانوس زندگی می‌کند یا پارکی در نزدیکی خانه و مدرسه وجود دارد؟ در موضوعات اجتماعی این فرایند می‌تواند در مدل رویدادها/ وقایع جاری در قالب مسئله‌های بازپاسخی که دانش‌آموزان قادر به بررسی و مطالعه آن در شرایط واقعی می‌باشند صورت گیرد.

اصول مهم رویکرد پژوهش محور چیست؟

آموزش پژوهش محور در کلاس‌های مختلف متفاوت است. موارد بسیار متعدد و متفاوتی برای سازگار کردن دانش، مهارت و علایق معلم و دانش‌آموزان وجود دارد. اما موارد مهمی در همه آموزش‌های پژوهش محور مهم است. این روش‌ها برای اولین بار در حوزه علوم تجربی مطرح شد ولی بعداً با تعدیل‌هایی در سایر موضوعات درسی نیز مورد استفاده قرار گرفت. قابل ذکر است که آموزش پژوهش محور در حوزه‌های مختلف گام‌های متفاوتی دارد. برای مثال پژوهش در تاریخ یا برخی موضوعات اجتماعی گام تجربه مستقیم را ندارد و یا در علوم تجربی تجربه مستقیم هسته مرکزی آموزش علوم تجربی است.

در این رویکرد دانش‌آموز باید اولاً پرسش یا مسئله محوری کار را بداند و نسبت به آن احساس مالکیت کند، یعنی احساس کند پرسشی که طرح می‌کند پرسش خودش است. ثانیاً دانش‌آموزان لازم است که مهارت‌های مرتبط با حل مسئله در حوزه آموزشی‌ای که در آن کسب کرده باشند. برای مثال در علوم تجربی برای اینکه دانش‌آموز بتواند پژوهش‌های علمی را انجام دهد باید مهارت‌هایی مانند مهارت مشاهده، مهارت کار با ابزار، طراحی آزمایش، توانایی در استدلال، تعامل با دیگران، نوشتن برای خود و برای دیگران و... را بیاموزد. این رویکرد در موضوعات تاریخی یا اجتماعی ناظر به مهارت کاوش تاریخی، تحلیل داده‌های تاریخی، درک الگوهای رفتاری، شناسایی شواهد معتبر، درک دیدگاه‌های دیگر، استنباط، مشاهده (مستقیم، غیرمستقیم، مشاهده مشارکتی) و... است که در قالب پروژه‌های خدمت‌مندی، تولیدی، کاوشگری مشارکتی اجرا می‌شود. در اجرای پروژه‌ها استفاده از منابع دست دوم آموزش تجارب دست اول را کامل می‌کند، علاوه بر آن یادگیری معمولاً حاصل یک فعالیت گروهی است.

اهمیت ملاحظات آموزشی در آموزش پژوهش محور

علاوه بر اصولی که در طراحی برنامه آموزش پژوهش محور لازم است در نظر گرفته شود موارد مهمی نیز در روش‌های آموزش باید لحاظ شود که به شرح زیر است:

- سازمان‌دهی کلاس (فضای فیزیکی کلاس)
- فرهنگ حاکم بر کلاس
- هنر بحث و گفت‌وگو
- استفاده از تجارب و ایده‌های قبلی دانش‌آموزان
- گفت‌وگوی گروهی
- هدایت دانش‌آموزان در یادداشت‌برداری / یادداشت گروهی، یادداشت کلاسی یا دفتر علوم

استراتژی‌های خاص در آموزش پژوهش‌محور

- هدایت دانش‌آموزان در هنگام طراحی تحقیق
- کمک به دانش‌آموزان در تحلیل حاصل کار برای رسیدن به یک نتیجه معتبر
- مقایسه و تقابل با «حقایق پذیرفته شده»
- سنجش تکوینی (مستمر و رشد‌دهنده)

آموزش زمینه‌محور

زمینه‌محور بودن ویژگی است که در همه انواع آموزش باید به دنبال آن باشیم. وقتی در رادیو، پزشکی از یک بیماری حرف می‌زند که ما یا یکی از عزیزانمان درگیر آن بیماری است، تمام هوش و حواسمان را به رادیو می‌دهیم تا از گفته‌های این پزشک چیزی یاد بگیریم که به کارمان می‌آید و شدیداً در زمان حال و یا آینده به آن نیاز داریم. چون گفته‌های پزشک در آن زمینه‌ای است که با زندگی ما در ارتباط است. این قاعده در تمام آموزش‌های رسمی هم جاری است.

هنگامی که می‌خواهیم مفهومی را در یک موضوع درسی آموزش دهیم، تأثیر تلاشمان دوچندان می‌شود. این امر زمانی تحقق می‌یابد که دانش‌آموزان بتوانند برای آنچه یاد می‌گیرند، دلیل و معنایی در محیط اطرافشان بیابند یا در یک جمله احساس کنند آنچه یاد می‌گیرند به زندگی آنان ارتباط دارد. همان‌طور که گفته شد این امر خاص دانش‌آموز نیست، بلکه هر یادگیرنده‌ای اگر برای آنچه می‌آموزد دلیلی در ارتباط با زندگی و محیط روزمره‌اش بیابد، بهتر یاد می‌گیرد.

هیچ نوع آموزشی نمی‌تواند در خلأ اتفاق بیفتد. هر آموزشی نیازمند بافت و زمینه خاص خود است تا برای یادگیرنده معنادار شود. درست مثل اینکه رانندگی، خیاطی، مکانیکی و آشپزی یاد می‌گیریم تا از آنها استفاده کنیم، درس علوم تجربی نیز شامل محتوا، موضوع‌ها و مفاهیمی است که می‌تواند به محیط زندگی یادگیرنده وصل شود. این شیوه کار از ایده‌هایی که مفاهیم و موضوعات را در موقعیت‌های اصلی و واقعی آنها به کار می‌گیرد استفاده می‌کند و باعث می‌شود دانش‌آموزان حاصل یادگیری را به محیط واقعی زندگی بکشانند و از آن در عمل بهره بگیرند. شیوه یادگیری که به این ویژگی توجه خاص دارد آموزش «زمینه‌محور» خوانده می‌شود و می‌تواند بستر آموزش همه موضوعات درسی قرار بگیرد.

ویژگی رویکرد زمینه‌محور

در رویکرد زمینه‌محور یا تماتیک، اصل این است که آموزش مفاهیم علمی در زمینه زندگی روزمره فراگیران اتفاق می‌افتد. این رویکرد از این بابت تماتیک نامیده می‌شود که تم‌ها (Themes) یا موضوع‌های مربوط به زندگی، زمینه آموزش قرار می‌گیرند و مفاهیم علمی در ارتباط با این موضوع‌ها طرح می‌شوند. در این فرایند فراگیران با موضوع احساس نزدیکی و آشنایی می‌کنند و انگیزه بیشتری برای یادگیری پیدا می‌کنند. زمانی که موضوع‌ها و زمینه‌های یادگیری دانش‌آموزان از بطن زندگی روزمره آنان اخذ می‌شود، آنان در فرایند یادگیری و در عمل با موضوع (Theme) درگیر می‌شوند و در ارتباط با آن موضوعات علمی آموخته‌های خود را به کار می‌گیرند و این به معنای به کارگیری و ارائه علوم و موضوعات و مفاهیم علمی در موقعیت و مکان‌های آشنا و مناسب کودک است. به این ترتیب یادگیری برای آنان مفید و معنادار و به اصطلاح به درد بخور می‌شود. برای مثال یادگیری مفاهیمی در رابطه با اصطکاک زمانی مفید است که یادگیرنده مفاهیم را در قضاوت در مورد کفش مناسب پیاده‌روی، تایلر مناسب برف برای ماشین، رفع مشکل دری که در باز و بسته شدن صدا می‌کند و یا موارد مرتبطی که با آن درگیر است بیاموزد.

این رویکرد بر این واقعیت تأکید دارد که یادگیری با شخصیت و احساساتی که مخاطب (فراگیر) از خود نشان می‌دهد ارتباط دارد.

در این فرایند تجربه‌های یادگیری از تعامل با محیط یادگیری کسب می‌شود و ساخت و ساز شخصی دانش هنگامی به واقع اتفاق می‌افتد که بین آنچه دانش آموز در زمان حال می‌داند و آنچه در ارتباط با محیط کسب می‌کند تعاملی روی دهد. (تأثیر زمینه و محیط بر یادگیری) این رویکرد بسیاری از حوزه‌های برنامه درسی را، به هم پیوند می‌زند و یکپارچه می‌کند. در صورتی که این امر اتفاق بیافتد، آموخته‌های فراگیر پراکنده نیستند و از یک انسجام درونی برخوردار می‌شوند.

رویکرد زمینه محور، معلم به وجوه مختلف و محیط‌های مختلف یادگیری (کلاس، آزمایشگاه، خانه، مزرعه گندم، زمین ورزش، آشپزخانه و غذاهای روزانه و ...) نظر دارد. این روش کار، به وی اجازه می‌دهد تا از محیط‌های یادگیری متنوعی استفاده کند (اجتماعی، فرهنگی، فیزیکی و روحی) که دستیابی به پیامدهای یادگیری را ممکن می‌سازد.

آموزش زمینه محور اهمیت و لزوم یادگیری را به فراگیر می‌چشاند. معلم مفاهیم را با مثال و مصداق‌هایی که از محیط زندگی فراگیر می‌گیرد آموزش می‌دهد، برای مثال در علوم تجربی در موضوع‌هایی مثل جانور، گیاه، آهن ربا، آب و خاک و سنگ و مثال‌های مربوطه از محیط زندگی دانش آموز گرفته می‌شود و در همان فضا پرورش می‌یابد. به عنوان مثال وقتی از جانوران و یا گیاهان صحبت می‌کند تا دانش فراگیر را در این زمینه‌ها زیاده‌تر کند، جانور برای کودک آشناست و مثال‌ها از خود دانش آموز و در ارتباط با محیط آشنای او آورده می‌شود و در نهایت حاصل کار و تعامل دانش آموزان با یکدیگر و با معلم، فراگیر را به درک دانشی می‌رساند که خود در تعامل با محیط زندگی کسب کرده است، متناسب با نیازهای اوست و امری و از بالا به پایین نیست.

اعتقاد بر این است که این شیوه یادگیری باعث می‌شود تا فراگیر آموزش را به محیط عادی و روزمره زندگی خود بکشاند. بدیهی است زمانی که فراگیر بین آموخته‌ها و نیازهای روزمره ارتباط تنگاتنگی می‌بیند انگیزه یادگیری او بیشتر شود، میزان مشارکت وی در فرایند یادگیری زیاده‌تر و دامنه آموخته‌های وی وسیع‌تر می‌شود.

رویکرد زمینه محور از مهارت‌هایی که در رویکرد فرایند محور مورد تأکید است و با روش‌هایی که در رویکرد پژوهش محور استفاده می‌شود بهره می‌جوید و نه تنها مغایرتی با این روش ندارد بلکه بر پرورش توانایی‌هایی که مورد تأکید رویکرد پژوهش محور یا مهارت محور است، نیز تمرکز دارد، و آنها را به کار می‌گیرد تا یادگیری را برای یادگیرنده معنادار، مرتبط با زندگی روزمره وی و کاربردی کند.

به‌طور خلاصه آموزش زمینه‌محور

- ارتباط فراوان با زندگی فراگیران دارد.
- انسجام درونی دارد، یکپارچه و مرتبط با هدف‌های آموزشی است، اهداف نگرشی، مهارتی و دانشی در محیطی اجتماعی و خلاق در یک زمینه آموزشی یکپارچه می‌شوند.
- قابلیت عمیق شدن دارد : در یک زمینه آموزشی به جای درگیر شدن با گستره یک موضوع، به عمق آن می‌پردازد تا یادگیری مؤثر و پربازده شود.

■ نقاط اتصال خوبی به موضوع‌های مختلف دارد : این نقاط اتصال از یک سو پوشش به حوزه محتوایی آموزش را دربر می‌گیرد و از سوی دیگر به خواست‌های برنامه درسی ملی و دیگر اسناد بالادستی و انتظارات سازمان‌ها و نهادهای گوناگون توجه می‌کند و درعین حال لازم است به ظرفیت متقابل حوزه‌های یادگیری مثل زبان، مطالعات اجتماعی، خلاقیت و هنر، دین و اخلاق عنایت داشته باشد و با حوزه‌های یادگیری مشترک بین دروس اتصال داشته باشد.

فعالیت‌های آموزش زمینه‌محور

- با توجه به ویژگی آموزش زمینه‌محور هر فعالیتی که پیشنهاد می‌کنید باید دارای ویژگی‌های زیر باشد :
- در ارتباط با زندگی روزمره دانش‌آموز باشد (رویکرد مسئله‌محور) (مثال : مشکل کم‌آبی/ محیط زیستی/ انرژی/ آلودگی صوتی/ تصادفات جاده‌ای/ و ...).
- قابل تجربه و آزمایش باشد، به دانش‌آموز کمک کند تا با بروز خلاقیت‌های خود، کشف کند، اختراع کند و به ایده‌های نو بیندیشد.
- این فعالیت‌ها قلب یادگیری مفهومی هستند.
- کاربرد داشته باشد، مفاهیم و اطلاعاتی که نهاده شده است دانش‌آموز را به تصور یک آینده مجازی می‌کشاند (ارتباط بین نظریه و عمل).
- تا حد امکان دانش‌آموز را به کار گروهی تشویق کند. یادگیری مشارکتی و تعاملی مقدمه یادگیری مفهومی پایدار است (یادگیری مشارکتی) (انجام پژوهش‌ها و یا جمع‌آوری اطلاعات به صورت گروهی و تعامل در مورد یافته‌ها و تجزیه و تحلیل آنها).
- از نتایج آموخته‌ها استفاده کند. به عبارت دیگر موقعیت‌های جدیدی فراهم کند که دانش‌آموز بتواند آموخته‌ها را در آن موقعیت‌ها نیز به کار گیرد (پژوهش علم در عمل) (مثال : انجام فعالیت‌هایی در مدرسه یا خانه برای حفاظت از آب/ جلوگیری از آلودگی آب/ صرفه‌جویی در مصرف آب/ ...).

پرسش‌هایی که در آموزش زمینه‌محور باید به آن پاسخ داد

- در هنگام برنامه‌ریزی برای تدریس پرسش‌های زیر می‌تواند میزان پای‌بندی به هدف‌های آموزش زمینه‌محور را ارزیابی کند. بدیهی است هرچه تعداد پاسخ‌های مثبت بیشتر باشد آموزش به رویکرد زمینه‌محور نزدیک‌تر است.
- آیا مفاهیمی که آموزش می‌دهید از محیط زندگی دانش‌آموز گرفته شده است؟ به عبارتی برای وی آشنا است؟
- مثال‌ها از زندگی روزمره دانش‌آموز گرفته شده است؟
- مفاهیم براساس دانش فعلی دانش‌آموز بنا نهاده شده است؟
- مثال‌ها و تمرین‌ها شامل موقعیت‌های حل مسئله واقعی است که دانش‌آموز با آنها آشناست/ درگیر است؟
- مثال‌ها و تمرین‌ها نگرشی در دانش‌آموز برای اینکه بگوید «من باید این را یاد بگیرم» ایجاد می‌کند.
- آیا دانش‌آموزان خودشان اطلاعات را جمع‌آوری و تجزیه و تحلیل می‌کنند تا مفاهیم را بیاموزند؟
- آیا به دانش‌آموزان فرصت داده می‌شود تا اطلاعاتی را که جمع‌آوری کرده‌اند تجزیه و تحلیل کنند؟
- آیا فعالیت‌های آموزشی، دانش‌آموزان را به کاربرد مفاهیم و اطلاعات در زمینه‌های مفید و مرتبط با زندگی‌شان مثل تصور آینده (مثل آینده شغلی) و مکان‌های ناآشنا (مثل محیط‌های کاری و کارگاه‌ها) تشویق می‌کند؟
- آیا دانش‌آموزان به کار در گروه‌های تعاملی که طی آن گفت‌وگوهای مهم درمی‌گیرد و ایده‌ها رد و بدل می‌شوند و تصمیم‌گیری می‌شود شرکت می‌کنند؟
- آیا درس‌ها، تمرین‌ها و آزمایش‌ها توان خواندن و نوشتن و مهارت‌های ارتباطی دیگر، به غیر از استدلال‌های علمی را پرورش می‌دهد؟

یادگیری پدیده محور^۱

در علوم تجربی، پدیده‌های بسیاری هستند که درک آنها در نگاه اول دشوار است. معمولاً کتاب‌های درسی فیزیک به گونه‌ای نوشته می‌شوند که ابتدا نظریه‌ها، که همان بیان ریاضی است. طرح می‌شوند و برهان‌ها، استدلال‌ها و کاربردها در مرحله بعدی ارائه می‌شوند. در این رویکرد برعکس این روش، هدف این است که ابتدا دانش‌آموزان وقوع یک پدیده فیزیکی را مشاهده کنند و سپس به قدر کافی کنجکاو شوند که بخواهند بدانند: «چرا چنین چیزی رخ داده است؟» دانش‌آموزان با ابزارها و وسیله‌های ساده‌ای آزمایش می‌کنند و از جنبه‌های مختلف به آن فکر می‌کنند.

درک کامل یک مفهوم، می‌تواند گام‌های متعددی داشته باشد، که هرگام شناخت عمیق‌تری از آن موضوع و مفهوم را فراهم می‌کند. در بعضی موارد، لازم است دانش‌آموزان پژوهش‌های بیشتری انجام دهند تا برخی مفاهیم‌ها و عبارت‌ها را درک کنند. درست مثل دانشمندان واقعی، می‌توانند از دیگر همکلاسی‌هایشان نیز کمک بگیرند (یا به آنها کمک کنند). رویکرد PBL به آموزش فیزیک، بر مبنای کنجکاوی و نوآوری و گشودن راهی شوق‌انگیز و سرگرم‌کننده برای یادگیری فیزیک است.

در رویکرد پدیده محور (PBL) یادگیری بر مبنای مشاهده پدیده‌های جهان واقعی انجام می‌گیرد. این شیوه همچنین از راهنمایی‌های همکلاسی‌ها یا اعضای گروه سود می‌برد و پژوهش‌ها نشان می‌دهد در مقایسه با آموزش به شیوه سنتی و متعارف، یادگیری بیشتری به دنبال دارد. در یادگیری پدیده محور، دانش‌آموزان به‌طور گروهی دست به فعالیت و کاوش می‌زنند: فعالیت‌ها و تمرین‌ها در گروه انجام می‌شوند و نتیجه‌گیری‌های دانش‌آموزان از مشارکت گروهی برمی‌آیند. معلم، گروه‌ها را تشویق و راهنمایی کرده و در انتها، نتیجه‌ها را راست‌آزمایی و تأیید می‌کند. در یادگیری پدیده محور، مفهوم‌ها و پدیده‌ها از زوایای متفاوتی بررسی می‌شوند که هر کدام، تکه‌ای از پازلی هستند که سرانجام تصویر بهتری از آنچه که در واقع رخ می‌دهد، در اختیار دانش‌آموزان می‌گذارد.

یادگیری پدیده محور، یک شیوه آموزشی مستقل نیست؛ بلکه روشی است که می‌تواند تصویر کامل‌تری از پدیده‌ها در اختیار ما بگذارد. روش PBL شامل اجزایی است که ممکن است آنها را در شیوه‌های آموزشی دیگری همچون یادگیری مبتنی بر کاوشگری، حل مسئله یا پروژه محور که با فعالیت‌های عملی ساده همراه شده باشند نیز دیده باشید. در آموزش فیزیک به شیوه سنتی خیلی عادی است که یک پدیده را به بخش‌های کوچک و جداگانه تقسیم کنیم و هر بخش را به‌طور جدا از هم بررسی کنیم، به‌طوری که ارتباطی بین آنها مشاهده نشود. در رویکرد PBL مرزهای مصنوعی بین پدیده‌ها ترسیم نمی‌کنیم. در عوض، سعی می‌کنیم به پدیده فیزیکی به‌طور کلی نگاه کنیم.

یادگیری پدیده محور، متفاوت از یادگیری پروژه محور یا یادگیری حل مسئله است. در یادگیری پروژه محور، به دانش‌آموز پروژه‌ای داده می‌شود که دربرگیرنده زمینه‌ای برای یادگیری است. مشکل این روش این است که دانش‌آموز صرفاً از روی کنجکاوی روی این پروژه کار نمی‌کند، بلکه به‌خاطر اینکه معلمش از او خواسته است این پروژه را انجام می‌دهد. برای اینکه اجرای پروژه صرفاً به عنوان یک تکلیف یا یافتن پاسخی برای یک پرسش با مسئله دیده نشود، از یادگیری پدیده محور استفاده می‌کنیم تا کنجکاوی ذاتی دانش‌آموزان، انگیزه‌ای برای یادگیری آنها شود. در این رویکرد، دانش‌آموزان با مشاهده یک پدیده جالب، نه تنها علاقه‌مند به دانستن درباره اتفاقی می‌شوند که رخ می‌دهد، بلکه درگیر حل یک مسئله یا یافتن پاسخ یک پرسش نیز می‌شوند. این روشی کارآمد و اثربخش است، چون علاقه و انگیزه تنها از محتوا ایجاد نمی‌شود، بلکه با کشف جذابیت‌های نهفته در یک پدیده توسط دانش‌آموزان به وجود می‌آید. مشاهده یک پدیده توسط دانش‌آموزان، همواره جالب‌تر و به یادماندنی‌تر از خواندن مفاهیم و نظریه‌ها درباره یک موضوع یا مسئله است.

هدف یادگیری پروژه محور این است که دانش‌آموزان محصولی را تولید کنند؛ مطلبی را ارائه دهند یا عملکردی را به نمایش

بگذارند. درحالی که در یادگیری پدیده محور، چنین الزامی وجود ندارد و دانش‌آموزان به سادگی از کاوش و کشف لذت می‌برند. این ماهیت علم است و منطبق بر فلسفه استانداردهای علمی نسل آینده^۱ است. به جای اینکه دانش‌آموزان فقط حقایق و مفاهیمی را حفظ کنند که به سرعت فراموش می‌شوند، علم را به صورت واقعی درک می‌کنند. آنها درگیر کار گروهی، بحث و گفت‌وگو و تفکر نقادانه می‌شوند. از این طریق دانش‌آموزان درک عمیق‌تری از مفاهیم و نظریه‌های علمی به دست می‌آورند و کاربرد واقعی آنها را می‌بینند و این درست همان چیزی است که در استانداردهای علمی نسل آینده (NGSS) در نظر گرفته‌اند.

هدف یادگیری پدیده محور، فعال کردن ذهن دانش‌آموزان با مشاهده برخی پدیده‌ها و بحث و گفت‌وگوی گروهی بین آنهاست. در بیشتر موارد عملکرد یک وسیله یا ابزار، به معلمان کمک می‌کند تا کج‌فهمی‌های دانش‌آموزان را نیز بیابند. توجه مستقیم به کج‌فهمی‌ها مهم است، زیرا اگر این کج‌فهمی‌ها در فرایند آموزش اصلاح نشوند بسیار ماندگارند و در جاهای دیگر دانش‌آموزان از آنها استفاده می‌کنند و سبب درک و قضاوت نادرست آنها می‌شوند. معمولاً یک روش مؤثر برای اصلاح کج‌فهمی‌ها و باورهای نادرست دانش‌آموزان، حل مسائل، آزمایش کردن، اندیشیدن و بحث گروهی است تا سرانجام بتوانند خودشان به این نتیجه برسند که کج‌فهمی‌ها و باورهای نادرست با آنچه در دنیای واقعی مشاهده می‌کنند، منطبق نیست.

همچنین باید توجه داشته باشیم که دانش‌آموزان نمی‌توانند به تنهایی تمامی مفهوم‌ها و قانون‌های فیزیک را از نو بسازند، مگر اینکه خوش شانس باشید و یکی از شاگردان شما نیوتون یا اینشتین بعدی باشد! بدون تردید، دانش‌آموزان به حمایت، آموزش و راهنمایی نیاز دارند. دانش‌آموزان در حین آزمایش و یادگیری به بحث‌های کیفی (برای ساختن مفهوم‌ها) و بحث‌های کمی (برای آموزش فرایند اندازه‌گیری و انجام محاسبه‌های مفید) نیاز دارند. سروکار داشتن با هر دوی اینها، ماهیت علم فیزیک را نمایان می‌سازد.

هدف اصلی این رویکرد، بر اندیشه‌ورزی بیشتر دانش‌آموزان و سخنرانی کمتر معلم استوار است. افزون بر این، به‌خاطر داشته باشیم که فرایند اندیشه‌ورزی و یادگیری، نوعی رقابت نیست. برای یادگیری و درک واقعی یک نظریه، لازم است دانش‌آموزان وقت کافی بگذارند و فکر کنند و... باز هم بیشتر فکر کنند. بنابراین مطمئن شوید که برای فرایندهای شناختی وقت کافی به آنها داده‌اید. برای مثال، یک آزمایش تنها در دو ثانیه مشاهده می‌شود اما برای اینکه دانش‌آموزان درباره این پدیده بیندیشند و آن را درک کنند، لازم است درباره مفاهیم فیزیکی با دیگر اعضای گروه بحث کنند، با استفاده از «زبان فیزیک» تمرین کنند و به درک عمیقی از این پدیده برسند که ممکن است ۲۰ دقیقه به طول بیانجامد. در طول این مدت دانش‌آموزان می‌توانند به موقعیت‌های واقعی زندگی که این پدیده در آن نقش اساسی دارد، فکر کنند. پس از آن می‌توان این نمونه‌ها را برای بحث کلاسی در کل کلاس مطرح کرد.

همچنین پی‌خواهید برد که پرسش‌ها یا آزمون‌های معمول در این روش وجود ندارد. راه‌های دیگری برای ارزیابی دانش‌آموزان در فعالیت‌ها وجود دارند؛ به عنوان مثال: اول، دقت کنید که تأکید روی پاسخ «درست» دادن نیست. معلمان نباید به پرسش‌ها پاسخ دهند و به اصطلاح راه میان‌بر به دانش‌آموزان نشان دهند — این کار به دانش‌آموزان فرصت نمی‌دهد بفهمند علم واقعاً چگونه کار می‌کند. هنگام نگاه کردن به پاسخ‌های دانش‌آموزان، نکته‌های زیر را در نظر بگیرید: آیا دانش‌آموزان بر مبنای شواهد نتیجه‌گیری می‌کنند؟ آیا نظر خود را با دیگر دانش‌آموزان گروه در میان می‌گذارند؟ حتی اگر دانش‌آموزی نظر اشتباهی دارد، اگر دلایل و شواهدی برای اثبات نظر اشتباه خود دارد، رویکرد درستی را دنبال می‌کند. پس از اینکه تمام اعضای یک گروه باهم توافق کردند و به شما می‌گویند چه اتفاقی رخ خواهد داد، می‌توانید شک یا پرسش خود را در مورد توضیح دانش‌آموزان مطرح کنید و از آنها بخواهید دلیل خود را شرح دهند یا اینکه درباره آن بیشتر بحث کنند. مشارکت دانش‌آموزان به عنوان پژوهشگران علمی و توانایی آنها در ارائه دلیل‌ها برای توجیه خود، شاخصی کلیدی در درک درست دانش‌آموزان از فرایند علم است.

رویکرد PBL دانش‌آموزان را برای ثبت و نوشتن آنچه در فعالیت‌ها رخ می‌دهد، تشویق می‌کند. دانش‌آموزان باید نحوه انجام

آزمایشی را که درگیر آن هستند (که ممکن است در بین گروه‌ها متفاوت باشد)، نظرات خود درباره پدیده‌ای که درباره آن در حال تحقیق اند (از جمله نظرات درست و نادرست)، کدام آزمایش‌ها و مشاهدات نشان داده‌اند که نظرات نادرست، اشتباه بودند و همچنین پاسخ‌هایی که به پرسش‌های هر پژوهش و آنچه که در نتیجه این پژوهش آموخته‌اند را بنویسند. ممکن است دانش‌آموزان بخواهند ویدیویی از این آزمایش تهیه کنند. از این ویدیو به عنوان مرجعی برای کارهای بعدی و همچنین برای نشان دادن به اعضای خانواده و دوستان می‌توانند استفاده کنند. این عالی نیست که دانش‌آموزان بیرون از کلاس درس درباره علوم صحبت کنند؟

پاسخ برخی از پرسش‌هایی که از دانش‌آموزان پرسیده می‌شود دشوار است. اینجا دوباره دانش‌آموزان حسی از قلمرو ثبت نشده کشفیات در دانشمندان واقعی را حس می‌کنند. یک دانش‌آموز ممکن است توضیح نادرستی ارائه دهد. دیگر دانش‌آموزان گروه ممکن است اصلاحاتی را پیشنهاد کنند یا اگر کسی این کار نکند، آزمایش‌های بیشتر با راهنمایی معلم ممکن است آنها را به مسیر درست هدایت کند. دانش‌آموزان درست مانند دانشمندان می‌توانند برای اینکه ببینند دیگران درباره پدیده مورد نظر می‌دانند، پژوهش (امروزه از طریق اینترنت) انجام دهند. بنابراین راه‌های بسیاری برای برطرف کردن کج‌فهمی‌ها وجود دارد که برعکس در اختیار گذاشتن پاسخ پرسش، منجر به درک عمیق‌تر می‌شود. راهنمایی معلم می‌تواند شامل در اختیار گذاشتن ایده‌هایی درباره آنچه که هنگام انجام آزمایش باید مشاهده کنند و دادن مثال‌هایی برای شرایط دیگر که در آنها پدیده مشابهی رخ می‌دهد، باشد. اگرچه بسیاری از ایده‌های نادرست در بحث‌های گروهی ماندگار نخواهند ماند؛ اما معلم باید فعالانه بحث‌های گروهی را تحت نظر بگیرد و اطمینان حاصل کند که دانش‌آموزان از مسیر اصلی چندان دور نشده‌اند و در مسیر دستیابی به درک بیشتر هستند. تحلیلی از فیزیک نهفته در هر فعالیت را برای تمرکز راهنمایی‌های شما در اختیارتان قرار داده‌ایم.

نخست با کشف و در قدم بعدی رسیدن به درک نظری، دانش‌آموزان مانند دانشمندان واقعی کار می‌کنند. هنگامی که دانشمندان روی یک پدیده جدید کار می‌کنند، ابتدا با تبیین روبه‌رو نمی‌شوند و باید خودشان به این تبیین برسند. و این دقیقاً چیزی است که دانش‌آموزان در PBL انجام می‌دهند دانشمندان به‌طور گسترده‌ای با یکدیگر همکاری می‌کنند؛ و این همان کار گروهی است که دانش‌آموزان در اینجا انجام می‌دهند. تمامی واژه‌ها و مفهومی که به تفصیل شرح داده نشده‌اند؛ هدف این کتاب شرح و توضیح نیست. دانش‌آموزان مانند دانشمندان واقعی می‌توانند اطلاعاتی را که لازم دارند، در یک کتاب مرجع فیزیک پیدا کنند. چیزی که ما ارائه داده‌ایم، رویکرد PBL است که در آن دانش‌آموزان ابتدا یک موضوع را کشف می‌کنند و برانگیخته می‌شوند تا رویکردهای خلاقانه‌ای را برای رسیدن به پاسخ‌ها پیگیری کنند و در این میان لذت هم ببرند.

آموزش به روش طراحی معکوس

در روش طراحی معکوس ابتدا پیامدهای آنچه قرار است آموزش داده شود مشخص می‌گردد. تعیین پیامدها برای روشن شدن مسیری که دانش‌آموز باید طی کند بسیار مهم است و نگاه معلم را همواره بر پیامد متمرکز نگاه می‌دارد. پیامد یا اهداف معمولاً در چارچوب «ایده کلیدی» مطرح می‌شوند و این باعث می‌گردد تا معلم از محدوده توجه به حافظه و به عبارتی «آموزش برای به‌خاطر سپردن» کاملاً خارج شود و همواره بر تحقق اهداف در قالب پیامدها متمرکز بماند. در صورت طی این مسیر، دانش‌آموزان قادر خواهند بود، بین اطلاعات جدید و دانش و آموخته‌های پیشین خود ارتباط برقرار کنند، واقعیت‌ها و حقایق را به «مسائل کلی» و روزمره‌ای که با آن برخورد می‌کنند پیوند دهند و آموخته‌های خود را در زمینه‌های جدید به کار گیرند. به این منظور باید در روند و پایان آموزش به‌سه سؤال زیر پاسخ داد:

۱ ایده‌های کلیدی، مفاهیم اساسی، مهارت‌هایی که دانش‌آموزان باید به آن دست یابند، کدام‌اند؟

۲ چه مدارک و شواهدی بیانگر آن است که پیامدها تحقق یافته و دانش‌آموزان به راستی مطالب اصلی را فرا گرفته‌اند و می‌توانند

آموخته‌های خود را به نحوی معنادار و مؤثر در موقعیت‌های جدید به کار گیرند؟

۲. چه راهبردها و راهکارهایی (فعالیت‌های یادگیری، تکالیف عملکردی) به دانش‌آموزان کمک خواهد کرد تا خود مفاهیم را بسازند و به افرادی صاحب دانش و توانمند در زمینه‌ای خاص تبدیل شوند.

روش طراحی معکوس ضمن بهره‌گیری از انواع راهبردهای ذکر شده، فرایند یاددهی – یادگیری را با پاسخ به سه پرسش فوق دنبال می‌نماید. در این شیوه کار، در فرایند یاددهی – یادگیری باید موقعیت‌هایی ایجاد شود که در آنها دانش‌آموزان پرسش هدفدار و مرتبط طرح کنند، راه کارهایی برای حل مسئله ارائه دهند و در مورد اینکه چگونه به نتیجه موردنظر می‌رسند، توضیح دهند.

طراحی معکوس مبتنی بر درک اصیل^۱ و استفاده عقلانی و مؤثر از آموخته‌ها است، به گونه‌ای که ما را به آن‌سوی آنچه می‌بینیم و استفاده از ایده‌های کلیدی برای ساخت معنا هدایت کند. از این منظر درک یک پدیده «دیدن آن پدیده در ارتباط با سایر پدیده‌ها، توجه به شیوه کارکرد، نتایج و علل آن، مدل‌ها و ارائه توضیحات مؤثر است».

ارزشیابی از آموخته‌های دانش‌آموزان

از آنجایی که ارزشیابی از درس جزئی از مراحل آموزش و یادگیری است روش‌های ارزشیابی پیشنهادی زیر که توسط بیشتر معلمان در کلاس نیز اجرا می‌شود می‌تواند در ارزشیابی آنچه که دانش‌آموزان در هر جلسه و کل جلسات درس در طول سال یاد گرفته‌اند مفید واقع شود.

۱. **ارائه آموخته‌ها و گزارش فعالیت‌ها:** دانش‌آموزان با برنامه‌ریزی معلم می‌توانند بعضی آموخته‌های خود را به صورت سمینار در کلاس ارائه دهند یا نتایج انجام فعالیت‌های کتاب را که قرار است گزارش آن را تهیه کنند به صورت‌های مختلف در کلاس ارائه دهند. این ارائه می‌تواند به صورت پرده‌نگار، پوستر، روزنامه دیواری یا مقاله نوشته شده باشد. معلم با در نظر گرفتن موارد مختلف ارزیابی خود را از ارائه دانش‌آموز به صورت فهرست واری تهیه کرده و جمع‌بندی آن را در دفتر ثبت نمرات وارد می‌کند.

۲. **مشاهده کارهای عملی دانش‌آموزان:** در حین برگزاری آزمایش یا انجام فعالیت‌ها به صورت فردی یا گروهی ضمن در نظر داشتن میزان فعالیت دانش‌آموزان، چک لیست‌هایی نیز تهیه می‌شود که در حین برگزاری آزمایش و پس از آن پر شده و مطابق آنها نمراتی به دانش‌آموز تعلق می‌گیرد که در دفتر ثبت نمرات ثبت می‌شود.

۳. **پرسش کلاسی:** در هر جلسه بخشی از وقت کلاس به آن اختصاص داده شود و در آن از مباحث تدریس شده یا ارائه شده توسط دانش‌آموزان در جلسه گذشته سؤالاتی به صورت شفاهی از تعدادی از دانش‌آموزان پرسیده شود. با توجه به پاسخ و میزان آمادگی و آشنایی دانش‌آموز، نمره‌ای به آن داده می‌شود که توسط معلم در دفتر ثبت نمرات ثبت می‌شود.

۴. **آزمونک:** بدون اطلاع دانش‌آموزان، می‌توان آزمون‌های کتبی کوتاهی را برگزار کرد که در آن به دو یا سه سؤال مطرح شده، پاسخ دهند. نمره کسب شده در این آزمونک‌ها نیز در دفتر ثبت نمرات ثبت می‌گردد.

۵. **آزمون پایان فصل:** پس از اتمام هریک از فصل‌های کتاب با هماهنگی دانش‌آموزان می‌توان آن را برگزار کرد که به صورت کتبی طراحی و در مدت زمان مشخص شده‌ای برگزار می‌گردد که این نمره نیز در دفتر ثبت می‌شود.

۶. **نمره مستمر دانش‌آموزان:** با جمع‌بندی نمرات شفاهی، آزمونک، پایان فصل، مشاهده کار عملی، ارائه دانش‌آموز و ...، همراه با نظر دبیر در مورد دانش‌آموز که در طول سال تحصیلی به دست آمده است، نمره‌ای به عنوان مستمر اول و دوم در کارنامه، ثبت می‌شود که حداکثر آن ۲۰ نمره است.

۷. **امتحان میان سال و پایان سال:** مطابق با بارم‌بندی پیشنهادی دفتر از بخش‌هایی از کتاب، آزمونی ۲۰ نمره‌ای طراحی و طبق برنامه و زمان مشخص شده، اجرا می‌شود که پس از تصحیح اوراق، نمره کسب شده دانش‌آموز به عنوان نمره میان سال و پایان سال در کارنامه، ثبت می‌شود.

بارم‌بندی فیزیک ۱ پایه دهم رشته علوم تجربی — سال تحصیلی ۹۶ — ۱۳۹۵

فصل		نوبت اول		نوبت دوم		شهریور	
محتوای نظری	فعالیت و آزمایش	محتوای نظری	فعالیت و آزمایش	محتوای نظری	فعالیت و آزمایش	محتوای نظری	فعالیت و آزمایش
اول	۵	۲	۱/۷۵	۰/۵	اول	۲/۷۵	۱
دوم	۸	۱	۲/۵	۰/۵	دوم	۴	۰/۵
سوم (تا ابتدای بخش ۳-۴ صفحه ۷۲)	۳	۱	۱/۲۵	۰/۵	سوم	۳/۵	۱/۲۵
سوم (از ابتدای بخش ۳-۴ تا پایان فصل)	—	—	۳	۱			
چهارم	—	—	۷/۵	۱/۵	چهارم	۵/۷۵	۱/۲۵
جمع	۱۶	۴	۱۶	۴	جمع	۱۶	۴
	۲۰		۲۰			۲۰	

- ۱ لازم است ۲۰ درصد نمره هر آزمون (۴ نمره) به ارزشیابی از بخش‌های مربوط به فعالیت‌ها و آزمایش‌های کتاب درسی و همچنین طراحی آزمایش اختصاص داده شود.
- ۲ نمره هر فصل حداکثر می‌تواند تا ۰/۵ نمره نسبت به جدول بالا تغییر کند.
- ۳ در طراحی پرسش یا مسئله از بخش ۱-۵ (اندازه‌گیری: خطا و دقت) توصیه می‌شود طرح یا تصویری از وسیله اندازه‌گیری (مدرج یا رقمی) داده شود تا دانش‌آموزان براساس جزئیات آن ابزار به ارائه گزارش بپردازند.
- ۴ از مطالب مربوط به خوب است بدانید، زندگینامه دانشمندان و تاریخ علم، نتایج فعالیت‌های تحقیقی، واژه‌نامه و مواردی که در پاورقی برخی از صفحه‌های کتاب اشاره شده است نباید پرسش یا مسئله‌ای در آزمون‌ها طراحی شود.
- ۵ افزون بر موارد بالا، هنگام طراحی آزمون به نکات مندرج در هر بخش از راهنمای معلم نیز توجه شود.

بارم بندی فیزیک ۱ پایه دهم رشته ریاضی و فیزیک – سال تحصیلی ۹۶ – ۱۳۹۵

فصل		نوبت اول		نوبت دوم		شهریور
		محتوای فعالیت و آزمایش نظری	محتوای فعالیت و آزمایش نظری	محتوای فعالیت و آزمایش نظری	محتوای فعالیت و آزمایش نظری	محتوای فعالیت و آزمایش نظری
اول	۴	۱/۵	۱/۲۵	۰/۵	۲	۱/۲۵
دوم	۶	۰/۵	۲	۰/۲۵	۳/۲۵	۰/۲۵
سوم	۶	۲	۲/۲۵	۰/۷۵	۳	۱
چهارم	–	–	۶	۱/۷۵	۴/۵	۱
پنجم	–	–	۴/۵	۰/۷۵	۳/۲۵	۰/۵
جمع	۱۶	۴	۱۶	۴	۱۶	۴
		۲۰		۲۰		۲۰

۱ لازم است ۲۰ درصد نمره هر آزمون (۴ نمره) به ارزشیابی از بخش های مربوط به فعالیت ها و آزمایش های کتاب درسی و همچنین طراحی آزمایش اختصاص داده شود.

۲ نمره هر فصل حداکثر می تواند تا ۰/۵ نمره نسبت به جدول بالا تغییر کند.

۳ در طراحی پرسش یا مسئله از بخش ۱-۵ (اندازه گیری: خطا و دقت) توصیه می شود طرح یا تصویری از وسیله اندازه گیری (مدرج یا رقمی) داده شود تا دانش آموزان براساس جزئیات آن ابزار به ارائه گزارش بپردازند.

۴ از مطالب مربوط به خوب است بدانید، زندگینامه دانشمندان و تاریخ علم، نتایج فعالیت های تحقیقی، واژه نامه و مواردی که در پاورقی برخی از صفحه های کتاب اشاره شده است نباید پرسش یا مسئله ای در آزمون ها طراحی شود.

۵ افزون بر موارد بالا، هنگام طراحی آزمون به نکات مندرج در هر بخش از راهنمای معلم نیز توجه شود.

بخش ۲

راهنمای تدریس فصول

فصل ۱

فیزیک و اندازه‌گیری

- ۱-۱ فیزیک : دانش بنیادی
- ۲-۱ مدل‌سازی در فیزیک
- ۳-۱ اندازه‌گیری و کمیت‌های فیزیکی
- ۴-۱ اندازه‌گیری و دستگاه بین‌المللی یکاها
- ۵-۱ اندازه‌گیری : خطا و دقت
- ۶-۱ تخمین مرتبه بزرگی در فیزیکی
- ۷-۱ چگالی

پرسش‌ها و مسئله‌های فصل ۱

پیامدها

- دانش‌آموزان با درک مفاهیم اساسی در مورد فیزیک و اندازه‌گیری به این شناخت می‌رسند که :
- فیزیک علمی تجربی است و اندازه‌گیری در آن اهمیت زیادی دارد.
- می‌توان پدیده فیزیکی را به‌طور کمی توسط کمیت‌های فیزیکی توصیف کرد.

چه شناختی مطلوب است؟

- برای بیان پدیده‌های فیزیکی از قانون‌ها، اصول و مدل‌ها استفاده می‌شود.
- قانون‌ها و اصول و نظریه‌های فیزیکی با توجه به آزمایش‌های جدید ممکن است دستخوش تغییر و یا حتی جایگزینی توسط نظریه‌ها و قانون‌های جدیدی شوند.
- کمیت‌های فیزیکی به دو صورت نرده‌ای و برداری هستند.
- هر اندازه‌گیری همراه با خطا است و دقت اندازه‌گیری در هربار اندازه‌گیری با توجه به ابزار اندازه‌گیری تعیین می‌شود.

چه پرسش‌هایی اساسی است و باید در نظر گرفته شوند؟

- آیا نظریه‌های فیزیکی در طول زمان ثابت‌اند؟
- چرا از مدل‌سازی برای بررسی پدیده‌های فیزیکی استفاده می‌کنیم؟
- تفاوت کمیت‌های فیزیکی (نرده‌ای و برداری) در چیست؟
- دقت ابزار اندازه‌گیری چگونه تعیین می‌شود و چه ارتباطی با خطای اندازه‌گیری دارد؟
- آیا می‌توان در هر بار اندازه‌گیری مستقیم فراتر از دقت ابزار اندازه‌گیری، گزارش داد؟
- چرا از تخمین مرتبه بزرگی برای حل برخی مسئله‌ها در فیزیک استفاده می‌کنیم؟

در پایان این واحد یادگیری دانش‌آموزان چه دانش و مهارت‌های اساسی را کسب می‌کنند؟

- دانش‌آموزان خواهند دانست که :
- واژگان کلیدی : پدیده فیزیکی، نظریه‌ها و مدل‌های فیزیکی، مدل‌سازی، کمیت‌های فیزیکی، دقت، خطا، رقم حدسی، مدرج، دیجیتال (رقمی)، تخمین مرتبه بزرگی.
- نظریه‌های فیزیکی در طول زمان تغییر می‌کنند.

- در مدل سازی، عوامل کمتر تأثیرگذار روی مسئله را می توان نادیده گرفت.
- کمیت های فیزیکی به دو صورت نرده ای و برداری هستند.
- در ابزارهای مدرج، خطا به صورت $\pm \frac{1}{4}$ دقت اندازه گیری است.
- برای حل برخی از مسئله ها می توان از فرایند تخمین مرتبه بزرگی استفاده کرد.

دانش آموزان قادر خواهند بود :

- پدیده ها و مسائل ساده را در فیزیک مدل سازی کنند.
- تفاوت اصل و قانون را با مثال های ساده ای بیان کنند.
- چند نمونه از کمیت های نرده ای و برداری را با ذکر ویژگی های آنها، بیان کنند.
- به کمک ابزارهای مدرج و دیجیتال (رقمی) اندازه گیری کنند و دقت و خطای ابزار را در گزارش خود مشخص کنند.
- به کمک فرایند تخمین مرتبه بزرگی، برخی از مسئله های فیزیکی را حل کنند.

بودجه بندی پیشنهادی

- جلسه اول : نگاهی به مقدمه کتاب (سخنی با دانش آموز) + تصویر شروع فصل + بخش ۱-۱
- جلسه دوم : بخش های ۲-۱ و ۳-۱
- جلسه های سوم و چهارم : بخش ۴-۱
- جلسه پنجم : بخش ۵-۱
- جلسه ششم : بخش ۶-۱
- جلسه هفتم : بخش ۷-۱
- جلسه هشتم : جمع بندی، رفع اشکال و حل پرسش های و تمرین های باقیمانده از پایان فصل
- جلسه نهم : آزمون تشریحی اول

بررسی پرسش ها و مسئله های پایان فصل را، در جلسه های مختلف توزیع کنید.

راهنمای فرایند آموزش فیزیک ۱

هر فصل این کتاب با تصویری شروع می‌شود و هدف آن جلب توجه دانش‌آموزان به موضوع یا مفاهیمی است که قرار است در آن فصل بررسی شود. این تصویر به این دلیل انتخاب شده است تا توجه دانش‌آموزان را به اهمیت و کاربرد اندازه‌گیری در شاخه‌های مختلف علم و مهندسی جلب کند. افزون بر تصویر کتاب می‌توانید به مثال‌های دیگری، همچون اسطرلاب به عنوان مهم‌ترین ابزار اندازه‌گیری دانشمندان مسلمان در صدها سال پیش، برای محاسبه‌های نجومی، یافتن ارتفاع و زاویه خورشید، محل ستارگان و سیاره‌ها، پیدا کردن ارتفاع کوه‌ها و عرض رودخانه‌ها بوده است هم اشاره کنید. این مقدمه می‌تواند شروع مناسبی برای ورود به فصل باشد.

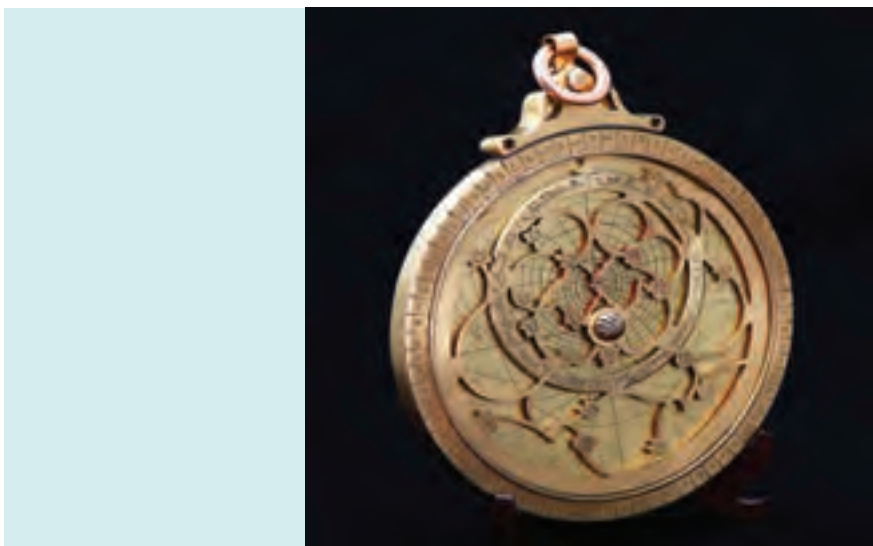

راهنمای تدریس : در بخش آغازین فصل اول، می‌خواهیم دانش‌آموزان با ماهیت و اهمیت فیزیک، به‌عنوان یک دانش بنیادی و تأثیرگذار در تمامی شاخه‌های علوم و مهندسی شناخت پیدا کنند.

تمامی آنچه در طبیعت پیرامون ما رخ می‌دهد، از رنگ آبی آسمان در طول روز تا شفاف بودن شیشه در برابر عبور نور مرئی، از نوسان یک آونگ تا فروافتادن برگ درختان به طرف زمین، همگی پدیده‌های فیزیکی (Physical Phenomena) نامیده می‌شوند. در این قسمت سعی کنید با آوردن مثال‌های ملموس توجه دانش‌آموزان را به پدیده‌های فیزیکی جلب کنید و اشاره کنید که فیزیکدانان با بررسی این پدیده‌ها می‌کوشند تا آنها را براساس مدل‌ها، نظریه‌ها، اصول و قانون‌های فیزیکی توصیف کنند.

هدف این پاراگراف و تصویری که در ادامه آن آمده است این است دانش‌آموزان با ماهیت اصلاح‌پذیری نظریه‌های فیزیکی با توجه به نتایج آزمایش‌های جدید آشنا شوند. به عبارت دیگر این در ماهیت هر نظریه فیزیکی نهفته است که می‌توانیم یک نظریه را در صورت یافتن رفتاری که با آن ناسازگار است رد کنیم، ولی هرگز نمی‌توانیم ثابت کنیم که یک نظریه فیزیکی همواره درست است.

در این قسمت سعی شده است تا دانش آموزان با مثال های ساده به تفاوت بین قانون (Law) و اصل (Principle) در فیزیک آشنا شوند. لازم به توضیح است که در اینجا منظور از اصل، اصل موضوعه (Postulate) نیست که مبنای برخی از نظریه های فیزیکی، مانند نظریه نسبیت خاص یا نظریه کوانتومی است.

هدف این قسمت تبیین اهمیت تفکر و اندیشه‌ورزی فعال در فرآیند آموزش است. به این منظور در کنار آموزش مفاهیم و توجه به آزمایش، باید مجال و فرصتی نیز فراهم شود یا دانش‌آموزان روی مفاهیم و نتایج آزمایش‌ها با یکدیگر به بحث و گفت‌وگو بپردازند.

مطالبی که در کادرهای خوب است بدانید آمده است جزو آموزش و ارزشیابی کلاسی نباید منظور شوند. در صورت فرصت و صلاح دید خودتان می‌توانید نگاهی اجمالی به آنها داشته باشید.

دانش‌آموزان باید توجه کنند که نتایج حاصل از نظریه‌های فیزیکی را دانشمندان همه رشته‌ها به کار می‌برند. به عبارت دیگر فیزیک پایه و اساس تمامی مهندسی‌ها و فناوری‌های است. حتی اگر قرار باشد یک ابزار ساده مانند تله موش، عملکرد بهتری داشته باشد باید به مفاهیم فیزیکی نهفته در آن توجه شود!

در ادامه این بخش سعی شده است تا دانش‌آموزان را با نقش فیزیک در عرصه‌های مختلف فناوری امروز آشنا شوند.

فعالیت پیشنهادی برای بخش ۱-۱

از دانش‌آموزان بخواهید منظور از «فرایندی دوسویه است» را در عبارت زیر با یکدیگر به بحث بگذارند.

گسترش نظریه‌های فیزیکی همواره فرایندی دوسویه است که سرآغاز و سرانجام آن مشاهده یا آزمایش است.

هدف این پرسش این است که دانش‌آموزان توجه کنند که از آنجا که فیزیک علمی تجربی است باید نظریه‌های فیزیکی توسط آزمایش مورد آزمون و تأیید قرار بگیرند. عبارت «فرایندی دوسویه» نیز بر این نکته تأکید دارد که در برخی مواقع از یک آزمایش و تجربه به یک نظریه فیزیکی می‌رسند و در برخی مواقع نیز ابتدا نظریه‌ای مطرح می‌شود و آنگاه این نظریه در طول زمان با آزمایش مورد آزمون قرار می‌گیرد.

در اینجا دانش‌آموزان با نمونه‌هایی از کاربرد فیزیک در فناوری‌های مختلف نشان داده شده است. هرچند پرداختن به مبانی مورد نیاز برای شرح هر یک از این تصاویر و فیزیک نهفته در پشت هر کدام، به تخصص‌های بالایی نیاز دارد و خارج از اهداف این کتاب است با این وجود نگاهی اجمالی به شرح هر تصویر و تبیین بیشتر آن برای دانش‌آموزان، می‌تواند موجبات علاقه‌مندی آنها را به فیزیک و آموزش فیزیک فراهم کند. همان‌طور که در پانویس این صفحه نیز اشاره شده است هرگونه ارزشیابی از محتوای این شرح شکل‌ها خارج از اهداف برنامه فیزیک ۱ است.

تصاویر: ۱- ماهواره در فضا ۲- استفاده از تلسکوپ ۳- پرتاب موشک ۴- کامپیوتر ۵- قطعه مکانیکی ۶- ساختمان مدرن

پاسخ فعالیت ۱-۱

در این فعالیت دانش‌آموزان با توجه به علاقه‌مندی خودشان یا راهنمایی شما، می‌توانند (ترجیحاً به صورت گروهی) فهرست دیگری از کاربردهای فیزیک را در فناوری یا زندگی روزمره تنظیم کنند و به کلاس درس ارائه دهند.

در ادامه این بخش، تعدادی دیگر از این کاربردهای فیزیک در پدیده‌ها، ابزارها و ورزش، در سه فهرست جداگانه آمده است که در صورت تمایل و داشتن فرصت کافی می‌توانید با دانش‌آموزان در میان بگذارید.

تصاویر: ۱- ماهواره در فضا ۲- استفاده از تلسکوپ ۳- پرتاب موشک ۴- کامپیوتر ۵- قطعه مکانیکی ۶- ساختمان مدرن

فیزیک در پدیده‌های طبیعی

فیزیک خانه‌های یخی

فیزیک تشکیل توفان

فیزیک حمل بار سنگین توسط مورچه‌ها

فیزیک تشکیل حباب‌های آب صابون

فیزیک تعریق بدن هنگام ورزش

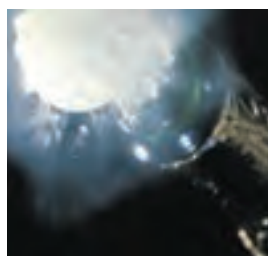

فیزیک تشکیل بخار هنگام باز کردن نوشابه خنک

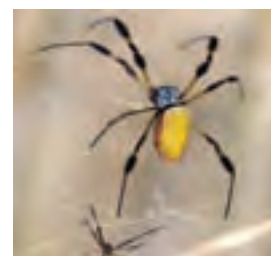

فیزیک تارهای عنکبوت

فیزیک در ورزش

فیزیک هاکی روی یخ

فیزیک پرش با طناب‌های کشسان

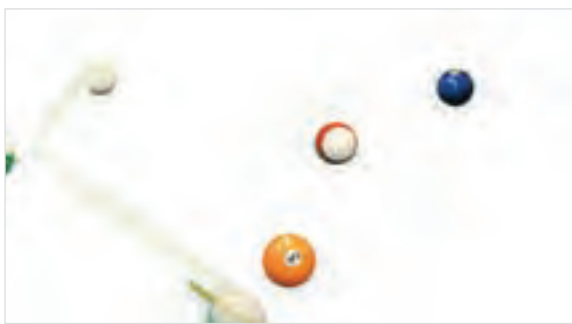

فیزیک بازی بیلیارد

فیزیک اسکیت سواری روی امواج و قایق‌های بادبانی

فیزیک در ابزارها

فیزیک گیتارهای برقی

فیزیک سونوگرافی

فیزیک باتری‌های شیمیایی

فیزیک کارت‌های بانکی

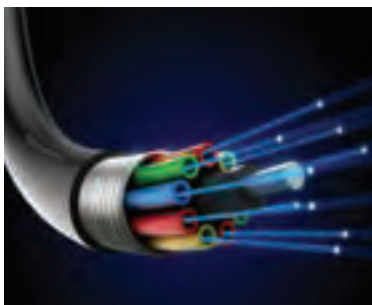

فیزیک تارهای نوری

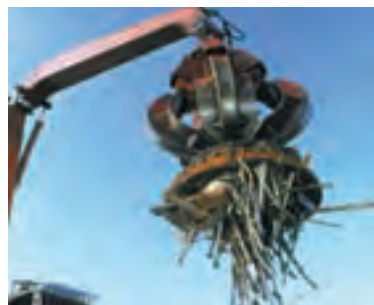

فیزیک آهنرباهای الکتریکی

۲-۱- مدل سازی در فیزیک

هرچند ممکن است دانش آموزان در زندگی و گفتگوهای روزانه خود واژه مدل و مدل سازی را بارها و بارها شنیده و یا به کار برده باشند ولی این نخستین بار است که در کتاب های درسی فیزیک به مدل سازی در فیزیک پرداخته می شود و اهمیت آن با بیانی ساده و با مثال هایی ملموس تبیین می شود.

در آموزش این بخش در گام اول بهتر است سعی کنید تا ذهن دانش آموزان را به مفهوم و ماهیت مدل سازی در فیزیک نزدیک کنید و تمایز آن را با مفهوم مدل و مدل سازی در گفتگوهای روزانه تبیین کنید. به این ترتیب توصیه می شود ابتدا از دانش آموزان بخواهید تا درک و شناخت خود را از واژه مدل و مدل سازی بیان کنند.

انتظار می رود دانش آموزان به مدل های بدلی و کوچک نظیر مدلی است که برای یک خودرو یا هواپیما ساخته می شود اشاره کنند. حتی ممکن است به شخصی که به عنوان مدل، لباس هایی را به نمایش می گذارد نیز اشاره ای داشته باشند.

در ادامه از مدل بدلی که برای یک خودرو یا هواپیما ساخته می شود شروع کنید و از دانش آموزان بخواهید تا شباهت ها و تفاوت های این مدل بدلی را با نسخه اصلی خودرو یا هواپیما بیان کنند. پس از آن با جمع بندی نظر دانش آموزان، به مدل و مدل سازی در فیزیک بپردازید.

پس از معرفی مدل های آرمانی، که در واقع ساده ترین مدل هایی هستند که برای بررسی یک پدیده یا سامانه (دستگاه) فیزیکی به کار می بریم (مانند مثال کتاب در شکل ۱-۳)، اشاره ای نیز به مدل های کمتر آرمانی شده، مانند حرکت یک توپ با در نظر گرفتن مقاومت هوا یا حتی منظور کردن چرخش توپ بپردازید که در سطوح بالاتر آموزش فیزیک به آنها می پردازند. همچنین نگاهی کنید به مدل سازی مثال ساده ای که در حاشیه آمده است و در فصل دوم همین کتاب از آن استفاده فراوانی خواهیم داشت. در پایان نیز خوب است تأکید کنید که در کتاب های درسی فیزیک سال های دهم تا دوازدهم، تمامی مباحث و موضوعات را با مدل های آرمانی آموزش می دهیم.

پیش‌نهادی

۱ شکل الف شخصی را در حالت ایستاده نشان می‌دهد که جعبه‌ای در دست خود گرفته است. نیروهای وارد بر جعبه را مدل‌سازی کنید.

پاسخ: با توجه به وضعیت شخص، دو نیرو به جعبه وارد می‌شود. یکی نیروی دست، که از طرف شخص و رو به بالا به جعبه وارد می‌شود. نیروی دیگر، وزن جعبه است که رو به پایین و از طرف زمین به جعبه وارد می‌شود. در شکل ب، نیروهای وارد بر جعبه، که به صورت یک ذره مدل‌سازی شده، نشان داده شده است.

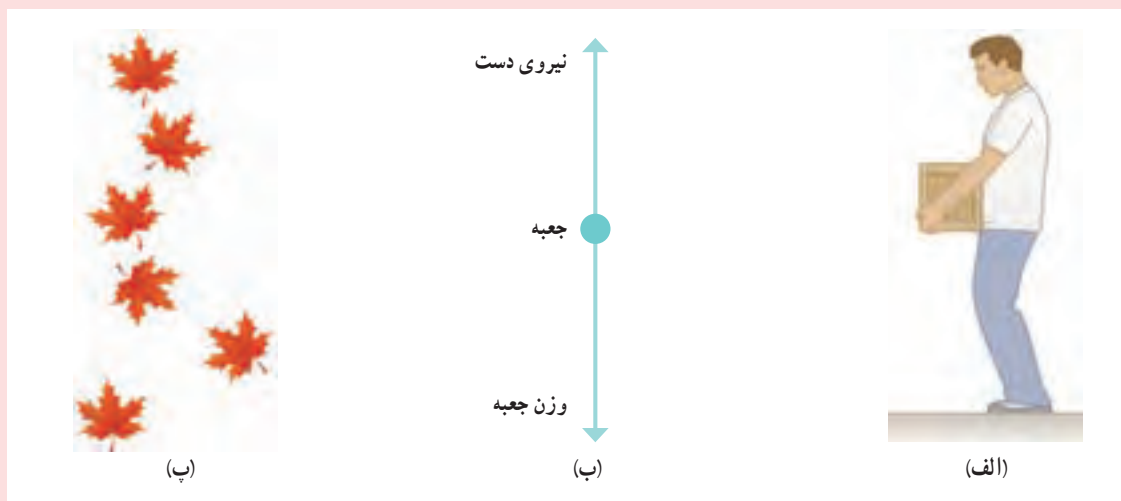

۲ شکل پ سقوط برگ درختی را به طرف زمین نشان می‌دهد. کدام گزینه حرکت برگ درخت به طرف زمین را بهتر مدل‌سازی کرده است؟
پاسخ: با توجه به نوع حرکت برگ درخت هنگام سقوط به طرف زمین، گزینه ۲ درست است.

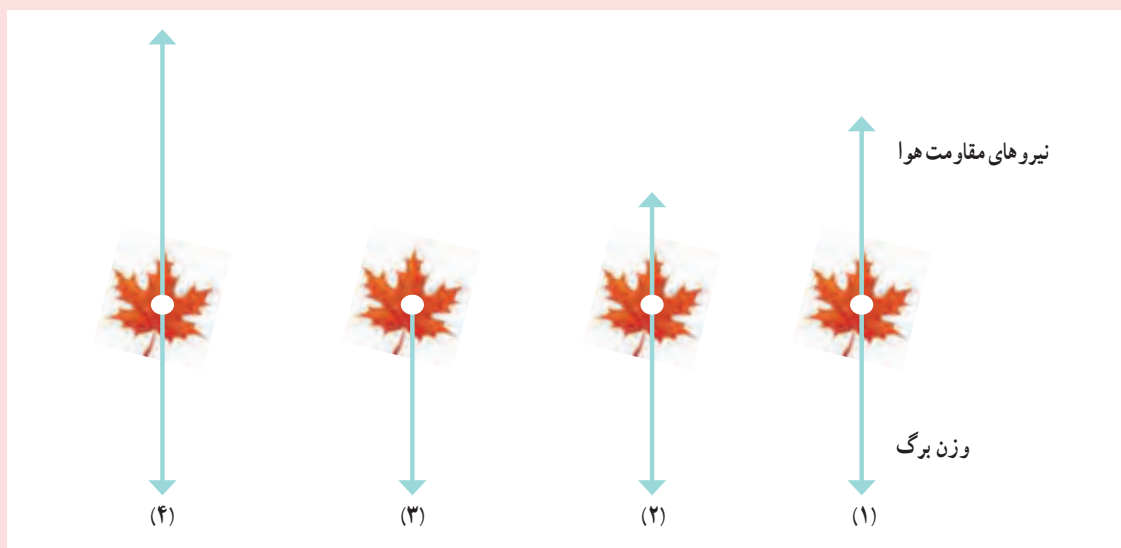

پاسخ پرسش ۱-۱

آنچه لازم است تا دانش‌آموزان در پاسخ به این پرسش مورد توجه قرار دهند به شرح زیر است :

شکل الف، باریکه‌ای را نشان می‌دهد که از یک لیزر مدادی خارج شده است. باریکه نور، به صورت پرتوهای موازی نور مدل‌سازی شده است. همان‌طور که می‌دانید مدل پرتوی نور در نور هندسی، اهمیت زیادی دارد و دانش‌آموزان در علوم سال هشتم نیز تا حدودی با برخی از جنبه‌های آن آشنا شده‌اند. در شکل ب از مدل پرتوی نور برای انتشار نور از یک چشمه نور استفاده شده است. چون چشمه نور در فاصله دوری قرار دارد پرتوهایی که به جسم رسیده‌اند به صورت موازی مدل‌سازی شده‌اند. برخی از پرتوها پس از بازتاب از جسم، وارد دوربین می‌شوند و تصویری از جسم تشکیل می‌دهند.

توجه : پیش از شروع این بخش لازم است به اشتباه رایجی که در خصوص کمیت‌های فیزیکی وجود دارد توجه شود. کمیت فیزیکی یا مقدار فیزیکی برگردان فارسی عبارت *physical quantity* است. همان‌طور که دیده می‌شود به جای واژه انگلیسی *quantity* در فارسی واژه مقدار یا کمیت به کار می‌رود. بنابراین به کار بردن عبارت مقدار کمیت، یک اشتباه رایج است! که بهتر است از آن اجتناب شود. در این کتاب تنها از عبارت کمیت فیزیکی استفاده شده است.

در این کتاب هرگاه بالای نماد یک کمیت برداری از نشانه پیکان استفاده نشده باشد، منظور بیان اندازه یا بزرگی (*magnitude*) آن کمیت برداری (شامل عدد و یکای آن) است.

۳-۱ اندازه‌گیری و کمیت‌های فیزیکی

در این بخش دوباره توجه دانش‌آموزان را به این نکته جلب کنید که در فیزیک به مطالعه و بررسی پدیده‌های فیزیکی می‌پردازیم و برای توصیف کمی این پدیده‌ها، از کمیت‌های فیزیکی استفاده می‌کنیم. برای مثال، حرکت رفت و برگشتی یک آونگ، یک پدیده فیزیکی است که برای توصیف کمی حرکت آن، از کمیت‌های فیزیکی نظیر جرم آونگ، طول آونگ، دوره تناوب و بسامده آونگ استفاده می‌کنیم.

در ادامه، کمیت‌های نرده‌ای و کمیت‌های برداری را مطابق الگوی کتاب و واژگان به کار رفته به دانش‌آموزان معرفی کنید.

تأکید دوباره : اگر بگوییم : کمیت نرده‌ای، کمیتی است که فقط دارای مقدار است، منظور این است که این نوع کمیت‌ها مانند جرم، طول و چگالی، تنها شامل عدد و یکا هستند. توجه کنید که در فیزیک، عدد با مقدار تفاوت دارد. عدد ماهیتی ریاضی دارد در حالی که در فیزیک، هر عددی که با یکا مناسب آن بیان شود، یک مقدار فیزیکی نامیده می‌شود. همچنین اگر بگوییم کمیت برداری، کمیتی است که افزون بر مقدار، دارای جهت نیز است، منظور این است که این نوع کمیت‌ها شامل عدد، یکا و جهت هستند.

توافق بین‌المللی درباره استانداردها در یک سری نشست‌های جهانی کنفرانس عمومی درباره اوزان و مقادیر (که با سر واژه CGPM فرانسوی معروف است) انجام می‌شود که از سال ۱۸۸۹ میلادی آغاز و بیست و پنجمین نشست آن در سال ۲۰۱۴ برگزار شده است. برای آگاهی بیشتر اینجا را کلیک کنید.

۴-۱- اندازه‌گیری و دستگاه بین‌المللی یکاها

در ابتدا به ویژگی مهم یکاهای استاندارد که برای کمیت‌های اصلی انتخاب می‌کنند اشاره کرده‌ایم. اگر دو آزمایشگاه مبنای اندازه‌گیری خود را بر یک استاندارد پذیرفته شده برای یکای کمیتی (مانند طول) بگذارند، می‌توانند نتیجه‌های اندازه‌گیری خود را به راحتی با هم مقایسه کنند. برای ممکن ساختن این کار، استانداردهای پذیرفته شده باید در دسترس کسانی باشد که می‌خواهند استانداردهای ثانویه خود را مدرج و بازتولید کنند و این استانداردها باید با گذشت زمان یا تغییر در شرایط فیزیکی محیط (دما، رطوبت و غیره) تغییر ناپذیر باشند.

انتخاب هفت کمیت اصلی در SI به معنای استقلال این کمیت‌ها از یکدیگر و یا الزاماً به معنای بنیادی بودن این کمیت‌ها نیست. به عنوان مثال طول را از قرن هفدهم تا دهه‌های میانی قرن بیستم به عنوان یک کمیت بنیادی در نظر می‌گرفتند. اما در دهه‌های پایانی قرن بیستم، تندی نور را با دقتی بسیار بیشتر از استاندارد قبلی طول (متر) اندازه‌گیری کردند. در نتیجه امروزه استاندارد طول (متر) را برحسب تندی نور و ثانیه (که هنوز بنیادی است) تعریف می‌کنند. این مورد نشان می‌دهد که چگونه اندازه‌گیری‌های جدید که دقتی به مراتب بیشتر از گذشته دارند، می‌تواند استانداردهای تثبیت شده را تغییر دهد و استانداردهای جدیدی را جایگزین آنها کند.

دانستنی برای معلم

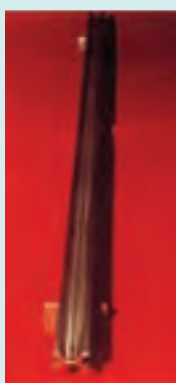

میله‌ای از آلیاژ پلاتین-ایریدیم به نام متر استاندارد

در قرن هفدهم میلادی این فکر پدید آمد که استانداردها به گونه‌ای انتخاب شوند که در طبیعت وجود داشته باشند و با گذشت سال‌ها و قرن‌ها تغییر نکنند. براساس همین دیدگاه، در سال ۱۶۶۴ میلادی هویگنس پیشنهاد کرد که طول آونگی که در هر ثانیه یک نوسان می‌کند به عنوان یکای طول تعیین شوند. این پیشنهاد پذیرفته شد و تا سال ۱۷۷۱ که پیشنهاد دیگری برای استاندارد طول مطرح شد از آن استفاده می‌شد. در پیشنهاد جدید، طول مسیری را که جسمی پس از رها شدن و با سقوط آزاد در یک ثانیه می‌پیماید به عنوان استاندارد جدید طول پذیرفتند. در سال ۱۷۹۰ و پس از انقلاب فرانسه، کمیونی از بهترین فیزیک‌دانان و ریاضی‌دانان آن زمان برای پیشنهاد استانداردهای جدید تشکیل شد که در بین پیشنهادها مختلف، پیشنهادی که در شکل ۴-۱ آمده است به عنوان استاندارد طول پذیرفته شد. در سال ۱۷۹۹ استاندارد متر تهیه شد که امروزه در موزه سور فرانسه نگهداری می‌شود. جالب است بدانید با اندازه‌گیری‌های دقیق‌تری که در قرن نوزدهم انجام شد متوجه شدند که استاندارد ساخته شده ۸mm/۰٪ کوتاه‌تر از تعریف عملیاتی متر است. با وجود این، میله استاندارد که در سال ۱۷۹۹ ساخته شده بود تا سال ۱۹۸۳ به عنوان یکای استاندارد طول مورد پذیرش بود.

توافق بین‌المللی دربارهٔ استانداردها در یک سری نشست‌های جهانی کنفرانس عمومی دربارهٔ اوزان و مقادیر (که با سرواژه CGPM فرانسوی معروف است) انجام می‌شود که از سال ۱۸۸۹ میلادی آغاز و بیست و پنجمین نشست آن در سال ۲۰۱۴ برگزار شده است. برای آگاهی بیشتر اینجا را کلیک کنید.

پاسخ پرسش ۲-۱

یکی از مزیت‌های این استاندارد برای یکای طول، در دسترس بودن آن است در حالی که تغییرپذیری آن بین اشخاص مختلف، یک از معایب آن است.

حل تمرین ۱-۱

الف) توجه کنید که چه بگویم فاصلهٔ زمین و چه بگویم فاصلهٔ منظومهٔ شمسی تا نزدیک‌ترین ستاره بعد از خورشید، تفاوتی با هم ندارند (به دلیل فاصلهٔ بسیار زیاد نزدیک‌ترین ستاره نسبت به ابعاد منظومهٔ شمسی). به این ترتیب فاصلهٔ زمین تا نزدیک‌ترین ستاره بعد از خورشید برحسب یکای نجومی برابر است با:

$$\frac{1 \text{ AU}}{1.5 \times 10^{11} \text{ m}} (4 \times 10^{16} \text{ m}) = 2.7 \times 10^5 \text{ AU}$$

ب) ابتدا یک سال نوری را برحسب متر حساب می‌کنیم:

$$1 \text{ ly} = (3 \times 10^8 \text{ m/s}) (3 \times 10^7 \text{ s}) = 9 \times 10^{15} \text{ m}$$

به ترتیب فاصلهٔ کوازارها تا منظومهٔ شمسی برحسب سال نوری برابر است با:

$$\frac{1 \text{ ly}}{9 \times 10^{15} \text{ m}} (1 \times 10^{26} \text{ m}) = 1.1 \times 10^{10} \text{ ly}$$

جرم : آشنا کردن دانش‌آموزان با یکاهای مختلف جرم در فرهنگ و تمدن ایران، یکی از اهداف این فعالیت است. هرچند برخی از این یکاها هم اینک در برخی از حرفه‌ها نیز کاربرد دارد. با این وجود خوب است توجه دانش‌آموزان را به این نکته هم جلب کنید که صدها سال قبل، ترازوهایی برای اندازه‌گیری جرم در ایران ساخته بودند که می‌توانستند جرمی تا حدود یک بیستم گرم را اندازه بگیرند.

دانستنی برای معلم

تعیین یکای اندازه‌گیری زمان، بسیار قدیمی‌تر از یکاهای دیگری همچون طول است. دلیل آن هم کاملاً روشن است. چرخش دائمی زمین به دور خودش (روز و شب) و همچنین دور خورشید (سال)، شیوه‌ای طبیعی برای انتخاب یکای زمان در اختیار انسان‌ها قرار داده بود. اصطلاح تعیین وقت از روی خورشید، هم اینک نیز در برخی از جوامع سنتی، امری رایج است؛ وقتی خورشید در بالاسو و اصطلاحاً در وسط آسمان قرار دارد، نیمروز یا ظهر است و تعیین این وقت هم کار ساده‌ای است. کافی است چوبی را به‌طور قائم در زمین فرو کنیم و درازای سایه آن را اندازه بگیریم و لحظه‌ای را که سایه چوب به کم‌ترین مقدار خود می‌رسد تعیین کنیم. روز بعد هم به همین شیوه می‌توانیم همان لحظه را مشخص کنیم. فاصله زمانی بین این دو لحظه یک شبانه‌روز است. بعد می‌توان این بازه را به ساعات، دقائق و ثانیه تقسیم کرد. یکاهای بزرگ اندازه‌گیری زمان، یعنی روز و سال را طبیعت در اختیار ما قرار داده است ولی یکاهای کوچک‌تر شامل ساعت، دقیقه و ثانیه را انسان‌ها وضع کرده‌اند. تقسیمات کنونی زمان، از تمدن‌های کهن به ما رسیده است! تقسیم شبانه‌روز به ۱۲ قسمت در بین بابلی‌ها و به ۲۴ قسمت در بین مصری‌ها، امری معمول بود. همچنین تقسیم هر ساعت به ۶۰ دقیقه و هر دقیقه به ۶۰ ثانیه، میراث سیستم ۶۰ قسمتی بابلی‌هاست.

در سال ۱۷۹۰ میلادی و پس از انقلاب فرانسه، جرم یک دسی متر مکعب (dm^3) آب در دمای 4°C به‌عنوان استاندارد جرم (کیلوگرم) پذیرفته شد. بعداً مشخص شد که این تعریف عملیاتی برای جرم مشکلاتی دارد. در سال ۱۷۹۹ استاندارد جرم، که وزن آن در ترازوی شاهین‌دار معادل بود با وزن 1 dm^3 آب در دمای 4°C به‌عنوان کیلوگرم استاندارد ساخته شد که امروزه در موزه سور فرانسه نگهداری می‌شود. از آن موقع تاکنون این استوانه فلزی به‌عنوان کیلوگرم استاندارد بین‌المللی مورد پذیرش قرار گرفته است.

تبدیل یکاها : روش تبدیل زنجیره‌ای برای تبدیل یکاها به یکاهای موردنظر، روش استاندارد و متعارفی است که در کتاب‌های درسی از آن استفاده می‌شود و اشتباه دانش‌آموزان را نیز به حداقل ممکن می‌رساند. لذا توصیه می‌شود هم در آموزش کلاسی به این شیوه عمل کنید و هم از دانش‌آموزان بخواهید که این روش را برای تبدیل یکاها به کار ببرند.

حل تمرین ۲-۱

روش تبدیل زنجیره‌ای برای تبدیل یکاها، به خصوص وقتی می‌خواهیم چندین یکا را به یکاهای موردنظر تبدیل کنیم روشی مفید و کم اشتباه است.

$$125 \text{ cm}^3/\text{s} = 125 \text{ cm}^3/\text{s} \quad (1)$$

$$(125 \text{ cm}^3/\text{s}) \left(\frac{1 \text{ L}}{1000 \text{ cm}^3} \right) \left(\frac{60 \text{ s}}{1 \text{ min}} \right) = 7.5 \text{ L/min}$$

تمرین پیشنهادی

آبشارهای نیاگارا (Niagara Falls) به مجموعه سه آبشار گفته می‌شود که در مرز آمریکا و کانادا قرار دارد. در زمان پُرآبی فراتر از ۱۶۸ هزار متر مکعب و در حالت عادی حدود ۱۱۰ هزار مترمکعب آب در دقیقه از این آبشار سرازیر می‌شود.

الف) به روش تبدیل زنجیره‌ای، میزان ریزش آب از این آبشار را در حالت عادی ($110 \times 10^5 \text{ m}^3/\text{min}$) برحسب لیتر بر شبانه‌روز (L/day) حساب کنید.

ب) اگر مصرف میانگین هر شخص را در شبانه‌روز ۱۲۰ لیتر در نظر بگیریم، این مقدار آب، پاسخ‌گوی نیاز چند نفر خواهد بود؟

◆◆◆

.....

10

10

نگاهی به تاریخچه سازمان ملی استاندارد ایران

در فرهنگ مردم ایران زمین، توجه به استاندارد به گذشته‌ای بسیار کهن باز می‌گردد به نحوی که به سادگی می‌توان در آثار علمی، تاریخی و اجتماعی باقیمانده از قرون متمادی آثار و شواهد آن‌را به صورتی آشکار مشاهده نمود. لیکن حرکت نظام یافته آن مربوط به قرون اخیر است.

اولین حرکت مدون در ارتباط با استاندارد و استانداردنویسی در ایران با تصویب قانون اوزان و مقیاس‌ها در سال ۱۳۰۴ شمسی آغاز شد و در سال ۱۳۳۲ به لحاظ ضرورت تعیین ویژگی‌های کالاها و توجه تولیدکنندگان و واردکنندگان به اهمیت کالاهای استاندارد شده، تشکیلاتی برای تهیه و تدوین استانداردهای ملی به‌ویژه نظارت بر کیفیت کالاهای صادراتی و وارداتی به‌صورت یک اداره در وزارت بازرگانی وقت ایجاد شد. در سال ۱۳۳۹ با تصویب قانون تأسیس مؤسسه استاندارد ایران، کار رسمی این مؤسسه در چهارچوب اهداف و مسئولیت‌های تعیین شده در این قانون ادامه یافت و در راستای فعالیت خود در سال ۱۳۴۴ به هنگام تصویب اساسنامه مؤسسه، عبارت «تحقیقات صنعتی» نیز به نام مؤسسه استاندارد ایران افزوده شد.

شایان ذکر است که اولین استاندارد به امر ویژگی و درجه‌بندی کردن کالاهای صادراتی (عموماً محصولات کشاورزی) پرداخته و به‌صورت آزمایشی تدوین شده است. هدف از تدوین استاندارد آزمایشی در واقع اجرای آزمایشی این استانداردها از طرف تهیه‌کنندگان و صادرکنندگان و مشخص شدن نقایص و معایب آن بود. تهیه و تدوین آزمایشی استانداردها تا سال ۱۳۴۳ با تهیه و تدوین ۱۷ استاندارد که عموماً مربوط به کالاهای سنتی و به‌منظور کمک به بهبود صادرات بود ادامه یافت. پس از آن در این سال روش کار تغییر کرد و تصمیم گرفته شد که در تمامی زمینه‌ها استانداردهای لازم تدوین شود. همچنین تهیه استانداردها از حالت آزمایشی به حالت قطعی تغییر کرد. جالب توجه اینکه برای نخستین بار در سال ۱۳۴۵ علامت استاندارد ایران روی کالاهای ایرانی استفاده شد.

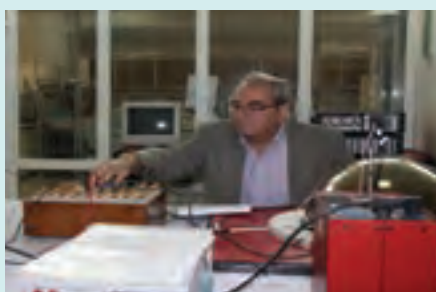

پس از انقلاب ۱۳۵۷ و ضرورت دگرگونی در ساختار اقتصادی کشور، توجه بیشتری به امر کیفیت و تدوین استانداردهای ملی و انجام تحقیقات کاربردی شد که با تجميع مقررات مرتبط، قانون اصلاح قوانين و مقررات مؤسسه استاندارد و تحقیقات صنعتی ایران در سال ۱۳۷۱ توسط مجلس شورای اسلامی ایران تصویب گردید.

در سال ۱۳۹۰ با تشکیل شورای عالی اداری به ریاست رئیس جمهور، سازمان استاندارد و تحقیقات صنعتی ایران از مجموعه وزارت صنعت، معدن و تجارت جدا و به صورت یک مؤسسه مستقل و با نام سازمان ملی استاندارد ایران زیر نظر ریاست جمهوری اداره می شود. در حال حاضر مشخصات سازمان ملی استاندارد ایران به شرح زیر است :

- سازمان ملی استاندارد ایران یک سازمان مستقل کشوری است.
- سازمان ملی استاندارد تنها سازمانی است که توسط مجلس شورای اسلامی به عنوان پژوهشگاه شناخته شده است.
- بالاترین رکن سازمان ملی استاندارد ایران، شورای عالی استاندارد است که ریاست آن برعهده رئیس جمهور است.

تعریف استاندارد (از نظر سازمان ملی استاندارد ایران)

تعریف اول : واژه استاندارد به معنی نظم، قاعده، قانون، معیار و شاخص است. یکاها و برسنگ‌های اندازه‌گیری

تعریف دوم : استاندارد مدرکی است دربرگیرنده قواعد، راهنمایی‌ها یا ویژگی‌هایی برای فعالیت‌ها یا نتایج آنها به منظور استفاده عمومی و مکرر که از طریق هم‌رأیی فراهم و به وسیله سازمان شناخته شده‌ای تصویب شده باشد و هدف از آن دستیابی به میزان مطلوبی از نظم در یک زمینه خاص است.

وظایف و مسئولیت‌ها

وظایف و مسئولیت‌های سازمان ملی استاندارد ایران براساس قانون به شرح زیر است :

- تعیین، تدوین و نشر استانداردهای ملی.
- ترویج استانداردهای ملی.
- نظارت بر اجرای استانداردهای اجباری.
- نظارت و کنترل بر کیفیت محصولات تولید شده در کشور، خدمات و کالاهای صادراتی مشمول مقررات استاندارد اجباری و جلوگیری از صدور کالاهای نامرغوب به منظور فراهم نمودن امکان رقابت با کالاهای مشابه خارجی و حفظ بازارهای بین‌المللی.
- کنترل کیفیت کالاهای وارداتی مشمول مقررات استاندارد اجباری به منظور حمایت از مصرف‌کنندگان و تولیدکنندگان داخلی و جلوگیری از ورود کالاهای نامرغوب خارجی.
- ترویج دستگاه بین‌المللی یکاها (SI) به عنوان دستگاه رسمی اوزان و مقیاس‌ها در کشور و کالیبره کردن وسایل سنجش.
- آزمایش و تطبیق نمونه کالاها با استاندارد مربوطه، اعلام مشخصات و اظهارنظر مقایسه‌ای و صدور گواهی‌نامه محصول.
- تعیین عیار مصنوعات فلزی گران‌بها (طلا، نقره، پلاتین و...) و انگ‌گذاری آنها برحسب عیار.

استاندارد ملی کیلوگرم که نسخه دقیقی از استاندارد بین‌المللی سور فرانسه است. این نمونه، در مرکز اندازه‌شناسی در سازمان ملی استاندارد ایران نگهداری می‌شود.

- انجام تحقیقات کاربردی به منظور تدوین استانداردهای ملی، بالا بردن کیفیت تولیدات داخلی، کمک به بهبود روش‌های تولید و کارایی صنایع.

این جدول برای محاسبهٔ مقادیر مثلثاتی در دروس هندسه و فیزیک کاربرد دارد. در این جدول، زاویه‌ها به درجه و دقیقه درج شده‌اند و مقادیر سینوس، کسینوس و تانژانت برای آن‌ها ارائه شده است. همچنین یک مثلث قائم‌الزاویه با اضلاع ۳، ۴ و ۵ به عنوان مثال برای توضیح مفاهیم هندسی آورده شده است.

این جدول برای محاسبهٔ مقادیر مثلثاتی در دروس هندسه و فیزیک کاربرد دارد. در این جدول، زاویه‌ها به درجه و دقیقه درج شده‌اند و مقادیر سینوس، کسینوس و تانژانت برای آن‌ها ارائه شده است. همچنین یک مثلث قائم‌الزاویه با اضلاع ۳، ۴ و ۵ به عنوان مثال برای توضیح مفاهیم هندسی آورده شده است.

این جدول برای محاسبهٔ مقادیر مثلثاتی در دروس هندسه و فیزیک کاربرد دارد. در این جدول، زاویه‌ها به درجه و دقیقه درج شده‌اند و مقادیر سینوس، کسینوس و تانژانت برای آن‌ها ارائه شده است. همچنین یک مثلث قائم‌الزاویه با اضلاع ۳، ۴ و ۵ به عنوان مثال برای توضیح مفاهیم هندسی آورده شده است.

۵-۱- اندازه‌گیری : خطا و دقت

مطالب و قواعدی که در بخش اندازه‌گیری، خطا و دقت آمده است براساس آخرین استانداردهایی است که فزاتر از یک دهه است در کتاب‌های درسی مرجع و در تمامی سطوح مورد استفاده قرار می‌گیرد.

از آنجا که در کتاب درسی مطالب و قواعد مربوط به اندازه‌گیری، دقت و خطا به اندازه کافی و به روشنی تبیین شده است، لذا برای آموزش مؤثرتر این بخش، توجه به مثال‌ها، تمرین‌ها و فعالیت‌های استاندارد، مطابق آنچه در کتاب درسی آمده و نمونه‌هایی نیز در ادامه آمده است توصیه می‌شود.

مثال ۲-۱

هرگاه لازم باشد مطابق آنچه در مثال ۲-۱ (خط کش ۲) دیده می‌شود، خطای ابزار اندازه‌گیری گردد شود بنا به قاعده، همواره خطا را به طرف عدد بالاتر گرد می‌کنند. برای مثال اگر دقت یک ابزار اندازه‌گیری مدرج ۳mm باشد، بنابراین قاعده، خطای آن برابر $\pm 1/5 \text{ mm}$ می‌شود که باید به صورت $\pm 2 \text{ mm}$ گرد شود.

توجه مهم : طرح هر گونه پرسش و مسئله، که به طور انتزاعی و معما گونه به موضوع اندازه گیری، خطا و دقت می پردازد و در آنها نوع، شکل و تصویر ابزار اندازه گیری برای دانش آموزان مشخص نیست نه تنها کمکی به شناخت و درک بهتر دانش آموزان نمی کند بلکه آنها را از واقعیت اندازه گیری مبتنی بر ابزار دورتر می کند. به همین دلیل توجه و پرداختن به این گونه آموزش و ارزشیابی انتزاعی از بحث اندازه گیری، خارج از اهداف برنامه درسی این کتاب است.

تأکید می شود در هر گونه پرسش و مسئله، مطابق الگوی کتاب درسی، شکل یا تصویر وسیله اندازه گیری و ساختار آن به دانش آموزان نشان داده شود. آنگاه دانش آموزان براساس آن به ارائه گزارش اندازه گیری بپردازند.

تمرین های پیشنهادی

۱ خط کش های موجود در بازار معمولاً به یکی از صورت های زیر مدرج می شوند. نتیجه اندازه گیری توسط هر خط کش را به همراه خطای آن بنویسید.

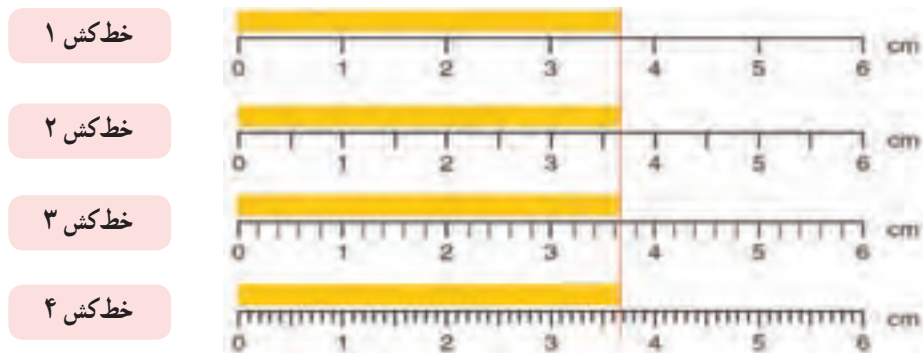

خط کش ۱	$3.7\text{cm} \pm 0.5\text{cm} = 37\text{mm} \pm 5\text{mm}$
خط کش ۲	$3.7\text{cm} \pm 0.3\text{cm} = 37\text{mm} \pm 3\text{mm}$
خط کش ۳	$3.6\text{cm} \pm 0.1\text{cm} = 36\text{mm} \pm 1\text{mm}$
خط کش ۴	$3.68\text{cm} \pm 0.05\text{cm} = 36.8\text{mm} \pm 0.5\text{mm}$

هرچند گستره خطای این خط کش $\pm 0.25\text{cm}$ است ولی باید به صورت $\pm 0.3\text{cm}$ گرد شود تا از نظر فیزیک، جمع و تفریق دو عدد درست باشد.

۲ نتیجه اندازه گیری توسط خط کش های زیر را به همراه خطای آنها بنویسید.

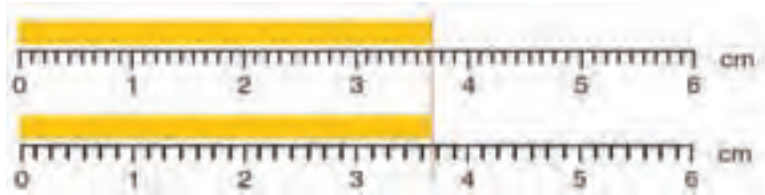

الف

ب

پاسخ :

در خط کش الف هر سانتی متر به ۹ قسمت مساوی و در خط کش ب هر سانتی متر به ۷ قسمت مساوی تقسیم شده است. این نوع تقسیم بندی یا مدرج کردن یک وسیله اندازه گیری غیر معمول و نامتعارف است و در عمل چنین وسیله ای به صورت خط کش و ابزارهای مدرج اندازه گیری دیگر وجود خارجی ندارد. توجه کنید ابزارهای اندازه گیری را با این منطق مدرج می کنند که خواندن و گزارش نتیجه اندازه گیری تا حد ممکن ساده و سریع باشد. همان طور که دیده می شود خواندن و گزارش نتیجه اندازه گیری با خط کش های الف و ب نیاز به صرف زمان زیادی دارد در حالی که با خط کش شکل پ که تا میلی متر مدرج شده است و نسبت به خط کش های الف و ب دقت بیشتری هم دارد بسیار ساده تر و سریع تر انجام می شود. بنابراین از همکاران گرامی تقاضا داریم که ذهن و وقت دانش آموزان را درگیر این نوع ابزارهای مدرج انتزاعی، خود ساخته و غیر واقعی نکنند.

پ

۳ شکل زیر خط کشی را نشان می دهد که ابتدای آن از بین رفته است. نتیجه اندازه گیری توسط این خط کش را به همراه خطای آن بنویسید.

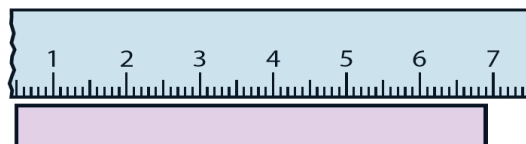

پاسخ :

$$\text{طول جسم} = (69/2 \text{ mm} - 5/0 \text{ mm}) \pm 0/5 \text{ mm} = 64/2 \text{ mm} \pm 0/5 \text{ mm}$$

از آنجا که موقعیت جسم نسبت به ابزار اندازه گیری تغییری نکرده است، کافی است فقط یک بار خطا را گزارش کنیم.

۴ نتیجه اندازه‌گیری توسط تندی سنج شکل زیر را به همراه خطای آن بنویسید.

پاسخ:

$$70 \text{ km/h} \pm 5 \text{ km/h}$$

رقم حدسی (غیر قطعی)

خطای وسیله اندازه‌گیری

مقدار واقعی تندی خودرو، بین ۶۵ km/h و ۷۵ km/h قرار دارد.

۵ نتیجه اندازه‌گیری توسط تندی سنج شکل زیر را به همراه خطای آن بنویسید.

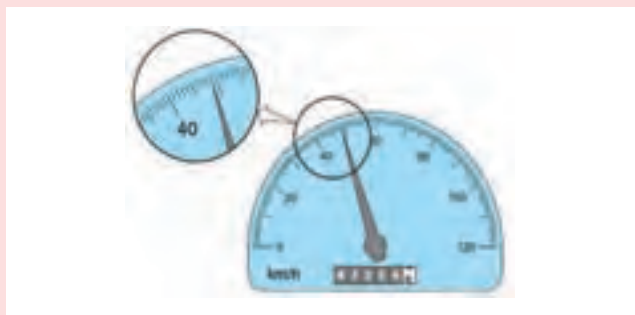

پاسخ:

$$48.9 \text{ km/h} \pm 0.5 \text{ km/h}$$

رقم حدسی (غیر قطعی)

خطای وسیله اندازه‌گیری

مقدار واقعی تندی خودرو، بین ۴۸/۴ km/h و ۴۹/۴ km/h قرار دارد.

حل تمرین ۴-۱

۱

خطای وسیله اندازه گیری $\pm 0.5 \text{ cm}$ / $\pm 0.5 \text{ cm}$ دو رقم بامعنا

رقم حدسی (غیر قطعی)

خطای وسیله اندازه گیری $\pm 0.5 \text{ cm}$ / $\pm 0.5 \text{ cm}$ سه رقم بامعنا

رقم حدسی

خطای وسیله اندازه گیری $\pm 0.5 \text{ cm}$ / $\pm 0.3 \text{ cm}$ دو رقم بامعنا

رقم حدسی

۲ خطای دماسنج برابر 1°C است. بنابراین عدد غیر قطعی در نمایشگر دمای خارج و داخل گلخانه به ترتیب عدد صفر و ۸ است.

۳ $27^\circ \text{C} \pm 2^\circ \text{C}$

پاسخ فعالیت ۴-۱

الف) روش های متفاوتی برای انجام این فعالیت وجود دارد. یک روش این است که به کمک قطره چکان تعداد 50 یا 100 قطره آب را داخل یک استوانه مدرج یا یک سرنگ 10 سی سی بریزیم. آنگاه با تعیین جرم و حجم این تعداد قطره، جرم و حجم یک قطره را به دست آوریم. ب) سیم را مطابق شکل زیر، (که به مقیاس رسم نشده است) دور یک خط کش میلی متری و کاملاً مجاور هم بپیچید. با تقسیم طول L بر تعداد دور سیم، قطر سیم به دست می آید. شرح بیشتری از این فعالیت، در صفحه بعد آمده است.

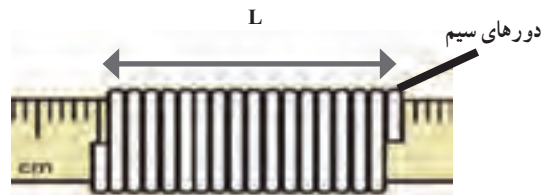

هر چند در تمامی کتاب و در محاسبه های انجام شده در مثال ها، در طراحی تمرین ها و مسائل پایان هر فصل، به مواردی که در این «خوب است بدانید» آمده، به عنوان استاندارد کتاب درسی، توجه شده است ولی رعایت آنها نه برای دبیران محترم، هنگام آموزش و ارزشیابی و نه برای دانش آموزان عزیز، الزامی ندارد.

فعالیت پیشنهادی

چنانچه فرصت کافی در اختیار دارید، آموزش عملی نحوه خواندن و گزارش نتیجه اندازه‌گیری توسط کولیس و ریزسنج مدرج پیشنهاد می‌شود. در این فعالیت با توجه به امکانات آزمایشگاه مدرسه، فرصتی را در اختیار دانش‌آموزان قرار دهید تا با نحوه اندازه‌گیری کولیس و ریزسنج آشنا شوند.

کولیس‌های مدرج معمولاً با دقت ± 0.02 ، ± 0.05 و ± 0.1 میلی‌متر ساخته می‌شوند. در اینجا برای سادگی، تنها به کولیس‌های ± 0.1 میلی‌متر اشاره شده است.

- اگر دقت کولیزی که در اختیار دارید ± 0.1 mm باشد در این صورت گستره خطای آن ± 0.5 mm است.
 - اگر دقت کولیزی که در اختیار دارید ± 0.05 mm باشد در این صورت گستره خطای آن ± 0.25 mm است که باید به صورت ± 0.3 mm گرد شود. دلیل آن را در ادامه خواهید دید.
 - اگر دقت کولیزی که در اختیار دارید ± 0.02 mm باشد در این صورت گستره خطای آن ± 0.1 mm است.
- ریزسنج‌های مدرج که معمولاً در آزمایشگاه مدارس وجود دارد دارای دقت ± 0.1 mm هستند. در این صورت، همان‌طور که در کتاب نیز اشاره شده است گستره خطای آنها ± 0.5 mm است.

با توجه به امکانات آزمایشگاه مدرسه، فعالیت کار با کولیس و ریزسنج باید به‌طور عملی و توسط دانش‌آموزان (ترجیحاً گروه‌های سه تا پنج نفره) انجام شود.

نحوه خواندن و گزارش نتیجه اندازه‌گیری با کولیس ± 0.1 mm

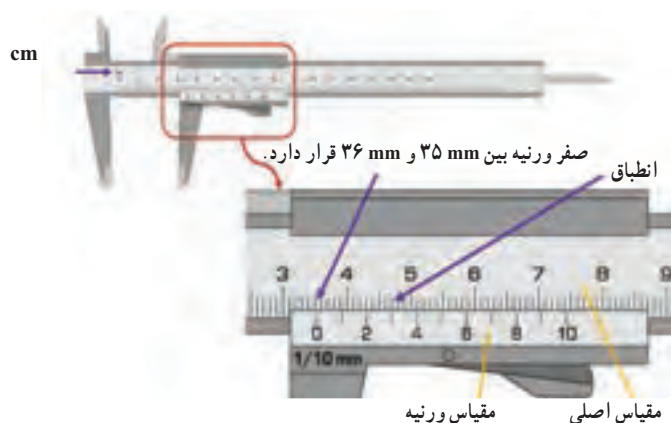

خطای وسیله اندازه‌گیری ± 0.5 mm \rightarrow رقم غیرقطعی $35/30$ mm

توجه بسیار مهم : اگر نتیجه اندازه گیری را به صورت زیر بنویسید، از نظر فیزیک نادرست است هر چند از نظر ریاضیات ایرادی بر آن وارد نیست!

$$35/3 \text{ mm} \pm 0/05 \text{ mm}$$

نحوه خواندن و گزارش نتیجه اندازه گیری با کولیس $\frac{1}{20} \text{ mm} = 0/05 \text{ mm}$

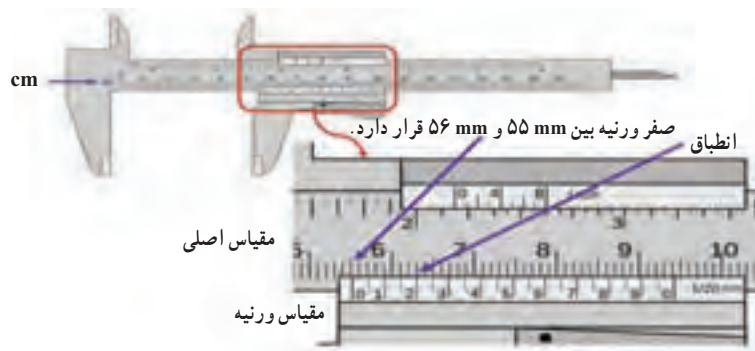

خطای وسیله اندازه گیری ← $55/20 \text{ mm} \pm 0/03 \text{ mm}$ ← رقم غیر قطعی

توجه بسیار مهم : اگر نتیجه اندازه گیری را به صورت زیر بنویسید، از نظر فیزیک نادرست است هر چند از نظر ریاضیات ایرادی بر آن وارد نیست!

$$55/20 \text{ mm} \pm 0/025 \text{ mm}$$

هرچند گستره خطای این کولیس $55/20 \text{ mm} \pm 0/025 \text{ mm}$ است ولی باید به صورت $55/20 \text{ mm} \pm 0/03 \text{ mm}$ گرد شود تا از نظر فیزیک، جمع و تفریق دو عدد صحیح باشد.

نحوه خواندن و گزارش نتیجه اندازه گیری با کولیس $\frac{1}{50} \text{ mm} = 0.02 \text{ mm}$

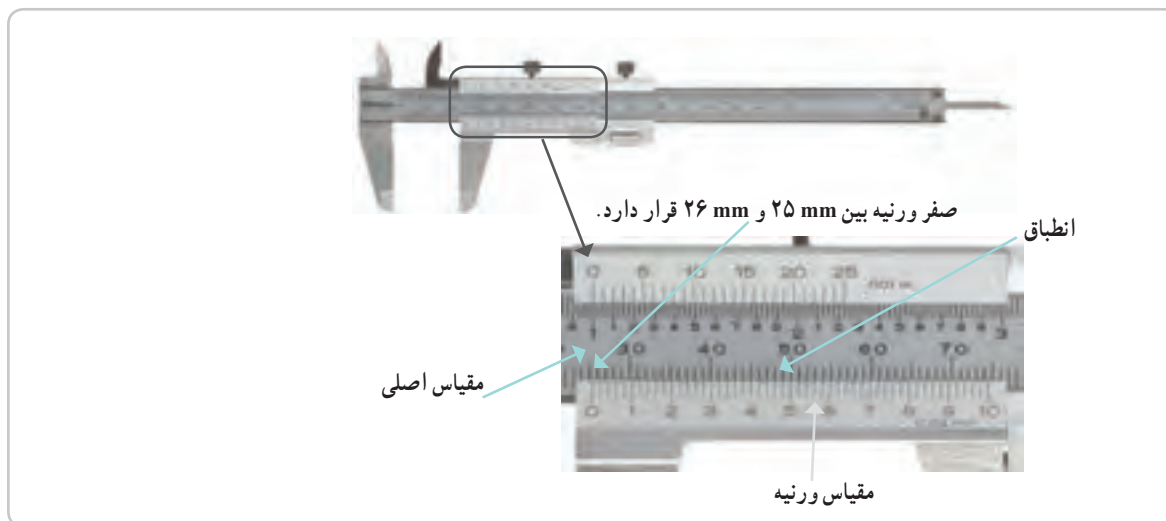

خطای وسیله اندازه گیری $\pm 0.1 \text{ mm}$ ← رقم حدسی (غیر قطعی) 25.46 mm

نحوه خواندن و گزارش نتیجه اندازه گیری با ریز سنج 0.1 mm

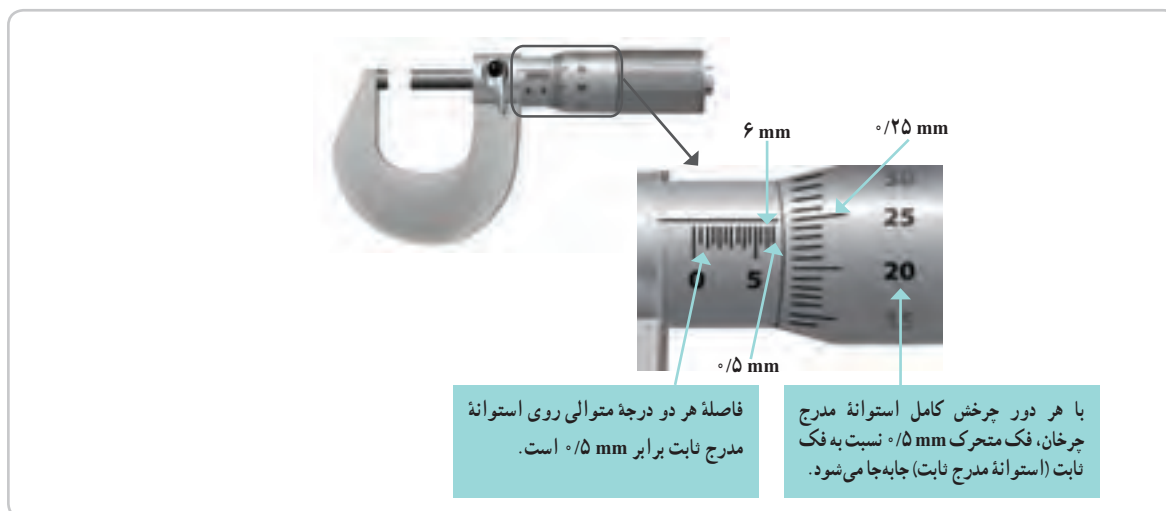

خطای وسیله اندازه گیری $\pm 0.05 \text{ mm}$ ← رقم غیر قطعی 6.75 mm

تمرین‌های پیشنهادی

۱ شکل زیر بخشی از یک کولیس mm ۵/۰٪ را نشان می‌دهد. نتیجه اندازه‌گیری را با ذکر خطای وسیله بنویسید.

پاسخ:

$$24.70 \text{ mm} \pm 0.05 \text{ mm}$$

خطای وسیله اندازه‌گیری ← ۲۴/۷۰ ← رقم غیرقطعی

۲ شکل زیر بخشی از یک ریزسنج mm ۱/۰٪ را نشان می‌دهد. نتیجه اندازه‌گیری را با ذکر خطای وسیله بنویسید.

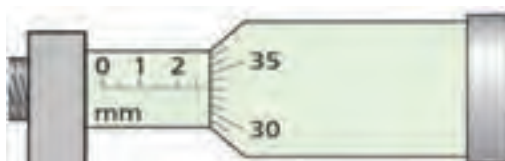

پاسخ:

$$2.822 \text{ mm} \pm 0.005 \text{ mm}$$

خطای وسیله اندازه‌گیری ← ۲/۸۲۲ ← رقم غیرقطعی

۳ شکل‌های زیر بخشی از یک ریزسنج mm ۱/۰٪ را نشان می‌دهد. نتیجه اندازه‌گیری را با ذکر خطای وسیله بنویسید.

پاسخ:

$$12.400 \text{ mm} \pm 0.005 \text{ mm}$$

خطای وسیله اندازه‌گیری ← ۱۲/۴۰۰ ← رقم حدسی (غیرقطعی)

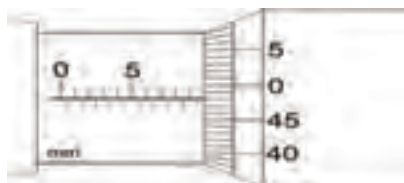

پاسخ:

خطای وسیله اندازه‌گیری ← $9.981 \text{ mm} \pm 0.005 \text{ mm}$ ← رقم حدسی (غیرقطعی)

ابزارهای رقمی (دیجیتال)

پاسخ:

خطای وسیله اندازه‌گیری ← $36.5^{\circ}\text{C} \pm 0.1^{\circ}\text{C}$ ← رقم غیرقطعی

مقدار واقعی دما، بین 36.4°C و 36.6°C قرار دارد.

پاسخ:

خطای وسیله اندازه‌گیری ← $250.0 \text{ g} \pm 0.1 \text{ g}$ ← رقم غیرقطعی

مقدار واقعی جرم، بین 249.9 g و 250.1 g قرار دارد.

۴ نتیجه اندازه گیری توسط کولیس رقمی را به همراه خطای آن بنویسید.

پاسخ :

$$23.33 \text{ mm} \pm 0.01 \text{ mm}$$

رقم غیرقطعی

خطای وسیله اندازه گیری

مقدار واقعی طول، بین ۲۳/۳۲ mm و ۲۳/۳۴ mm قرار دارد.

۵ نتیجه اندازه گیری توسط ریزسنج رقمی را به همراه خطای آن بنویسید.

پاسخ :

$$199.77 \text{ mm} \pm 0.01 \text{ mm}$$

رقم غیرقطعی

خطای وسیله اندازه گیری

مقدار واقعی طول، بین ۱۹/۹۷۶ mm و ۱۹/۹۷۸ mm قرار دارد.

اندازه‌گیری ضخامت یک سیم مسی نازک

برای اندازه‌گیری ضخامت یک سیم مسی نازک می‌توان از روش مستقیم استفاده کرد. در این روش بهتر است که از یک ابزار با دقت بالا استفاده کنیم. مناسب‌ترین وسیله برای این کار استفاده از ریزسنج است. در صورتی که ریزسنج در اختیار نداشته باشیم چگونه ضخامت سیم مسی نازک را اندازه‌گیری کنیم؟ فرض کنید که یک خط کش معمولی در اختیار داریم و می‌خواهیم ضخامت این سیم را اندازه‌گیری کنیم. برای این کار باید سیم را در کنار درجه‌های خط کش قرار دهیم و ضخامت سیم را حدس بزنیم. برای مثال در شکل الف می‌توانیم مقدار خوانده شده را به صورت $0.5 \text{ mm} \pm 0.6 \text{ mm}$ گزارش کنیم. چون مقدار گزارش شده در این روش، خیلی به خطای ابزار اندازه‌گیری نزدیک است بنابراین این اندازه‌گیری چندان قابل اطمینان نیست. البته قابل اطمینان بودن یک اندازه‌گیری بستگی به کاربرد ما دارد و گاهی همین قدر از دقت نیز می‌تواند برای ما کافی باشد. اگر بخواهیم دقت اندازه‌گیری را بالا ببریم یا باید از وسیله دقیق‌تری استفاده کنیم و یا باید روش کار را تغییر دهیم. روشی که به کار می‌بریم این است که به جای اندازه‌گیری یک دور سیم، ضخامت چند دور سیم را اندازه می‌گیریم (توجه داشته باشید که مطابق شکل ب در این روش باید سیم‌ها بدون فاصله و چسبیده به هم پیچیده شده باشند). سرانجام مقدار خوانده شده را به تعداد دور سیم‌ها تقسیم می‌کنیم مطابق شکل الف، تعداد ۲۹ دور سیم در 2.0° میلی‌متر پیچیده شده است. بنابراین قطر یک دور سیم برابر 0.6796551724° میلی‌متر می‌شود که باید به صورت 0.69° میلی‌متر و با سه رقم بامعنا گرد شود. توجه کنید که در این روش دقت اندازه‌گیری بالا می‌رود و مقدار به دست آمده به مقدار واقعی ضخامت سیم نزدیک‌تر است. همچنین در این روش، خطا به کمک روابط آماری محاسبه می‌شود و نحوه بررسی آن خارج از بحث کتاب فیزیک ۱ است. در صورتی که طول سیمی را که در اختیار دارید کم باشد می‌توانید آن را دور مدادی پیچید و طول دور سیم‌ها را مطابق شکل پ با خط کش میلی‌متری یا مطابق شکل ت با کولیس اندازه بگیرید که این باعث می‌شود دقت افزایش یابد.

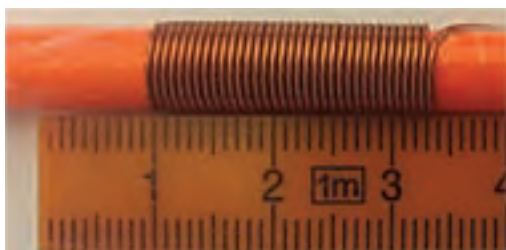

(پ)

(ب)

(الف)

(ت)

نتیجه با خط کش

$$23.5 \text{ mm} \div 35 = 0.671 \text{ mm}$$

نتیجه با کولیس

$$23.32 \text{ mm} \div 35 = 0.6662 \text{ mm}$$

۱-۶- تخمین مرتبه بزرگی در فیزیک

راهنمای تدریس : موضوع تخمین مرتبه بزرگی (order-of-magnitude estimate) در فیزیک، نخستین باری است که در کتاب‌های درسی فیزیک به آن پرداخته می‌شود. پیش از این و در کتاب‌های درسی فیزیک، معمولاً لابه‌لای برخی از فعالیت‌های فصل اندازه‌گیری، از دانش‌آموزان خواسته می‌شد تا برای مثال، ابعاد کلاس خودشان را تخمین بزنند و نتیجه را گزارش کنند. این نوع تخمین، که مبتنی بر حواس و مهارت‌های اندازه‌گیری دانش‌آموزان به وجود می‌آید به طور کامل با تخمین مرتبه بزرگی که موضوع این بخش از کتاب فیزیک ۱ است تفاوت دارد.

همان‌طور که در این صفحه نیز تأکید شده است نوعی از تخمین در فیزیک، تخمین مرتبه بزرگی است که به کمک آن می‌توان درک و شناختی بهتر از مسئله مورد بررسی پیدا کرد. نتیجه محاسبات مبتنی بر این نوع تخمین، همواره باید به صورت مرتبه‌ای از 10^0 بیان شود. در برخی موارد نتیجه به دست آمده در مقایسه با مقدار واقعی، ممکن است یک یا دو مرتبه بزرگ‌تر یا کوچک‌تر باشد که اهمیت چندانی ندارد.

در تخمین مرتبه بزرگی، بنا به قاعده‌ای که گفته شده است باید در حین فرایند حل مسئله با در پایان آن، اعداد گرد شوند و نتیجه به صورت مرتبه‌ای از 10^0 بیان شود. در صورتی که در تخمین مبتنی بر حواس، وقتی برای مثال طول جسمی را تخمین می‌زنیم باید آن را بدون گرد کردن گزارش کنیم.

توجه: هنگام طراحی مسئله‌های مربوط به تخمین مرتبه بزرگی، برخی از داده‌ها و روابط مورد نیاز را باید در اختیار دانش‌آموزان بگذاریم. برای نمونه، در مثال ۱-۳، مساحت شهرستان رشت را به دانش‌آموزان داده‌ایم ولی نحوه محاسبه حجم یک لایه به ضخامت d یا رابطه مربوط به محاسبه حجم یک کره را انتظار می‌رود که دانش‌آموزان از سال‌های قبل بدانند و در صورت نیاز در حل مسئله از آنها استفاده کنند.

مثال ۳-۱

به این مثال می‌توانید قسمت‌های دیگری را نیز اضافه کنید و به عنوان تمرین از دانش‌آموزان بخواهید تا در کلاس یا خانه انجام دهند. مثلاً دانش‌آموزان مرتبه بزرگی تعداد قطره‌های یک لیتر آب را تخمین بزنند و بررسی کنند که این تعداد قطره باران معادل چند لیتر است. همچنین اگر مصرف میانگین روزانه هر فرد را 120 لیتر در نظر بگیریم این مقدار باران، برای مصرف چند نفر می‌تواند کافی باشد.

مثال ۴-۱

هر چند نتیجه واقعی حدود 15° میلیون لیتر می‌شود با وجود این، مرتبه بزرگی این حجم از خون که توسط قلب یک نفر در طول عمرش پمپ می‌شود حکایت از کارکرد شگفت‌انگیز قلب دارد. به همین دلیل توصیه می‌شود تا دانش‌آموزان روی نتیجه به دست آمده درنگی داشته باشند و به بزرگی این عدد و شگفتی‌های نهفته در خلقت انسان توجه کنند.

مثال ۵-۱

هنگام محاسبه مساحت سطح زمین، برای سادگی و سرعت در محاسبه می‌توانید ابتدا شعاع زمین را گرد کرده و آن‌گاه در رابطه آن قرار دهید ($R \approx 6370 \text{ km}$).

مقداری که براساس روابط تحلیلی به دست آمده است و در منابع به آن اشاره می‌کنند حدود $1.5 \times 10^{18} \text{ kg}$ است که نشان می‌دهد روش تخمین مرتبه بزرگی، روشی ساده و در عین حال قدرتمند برای حل مسائلی است که به ظاهر پیچیده به نظر می‌رسند!

حل تمرین ۵-۱

یکی از اهداف این تمرین توجه به یک مسئله زیست محیطی شهری است که به سادگی از کنار آن گذشته و معمولاً توجهی هم به آن نمی‌شود. در ایران نیز با اجزای طرح ملی کهاب (برای بازیافت 300 هزار لیتر بنزین در شبانه روز) توسط شرکت ملی پخش فراورده‌های نفتی، کوشش می‌شود تا با اقداماتی از جمله نصب تجهیزاتی در جایگاه‌های سوخت‌رسان، حجم بخار بنزین وارد شده به هوای شهری را کاهش دهند.

همان‌طور که در قسمت راهنمایی تمرین نیز اشاره شده است برای حل این مسئله باید توجه کنیم که به چه روش‌هایی بخار بنزین می‌تواند وارد هوا شود. افزون بر مقدار کمی بنزین که هنگام سوخت‌گیری هدر می‌رود، دست کم به سه روش بخار بنزین به‌طور مستقیم وارد هوا می‌شود. از آنجا که میانگین مصرف روزانه بنزین در تهران 20 میلیون لیتر است لذا داریم:

$$L \sim 10^8 \sim 20 \text{ ML} + 20 \text{ ML} + 20 \text{ ML} = \text{مرتبه بزرگی حجم بخار بنزینی که وارد هوای شهر تهران می‌شود.}$$

از مخزن سوخت از خطوط لوله دریاقت سوخت از تانکر

از مخزن جایگاه، بپمپ بنزین هنگام دریافت سوخت از تانکر

از مخزن تانکر، هنگام دریافت سوخت از خطوط لوله

۷-۱- چگالی

راهنمای تدریس: همان طور که در کتاب نیز اشاره شده است دانش آموزان در علوم سال هفتم با تعریف چگالی آشنا شده اند و فعالیت های ساده ای را هم در این خصوص انجام داده اند. لذا در این بخش و با توجه به ماهیت فصل اول، ضمن یادآوری این تعریف، دانش آموزان را از طریق حل مسئله با یکاهای چگالی و تبدیل آنها با یکدیگر آشنا کرده ایم.

حل تمرین ۶-۱

به روش تبدیل زنجیره ای داریم:

$$1000 \text{ kg/m}^3 = (1000 \text{ kg/m}^3)(1)(1)$$

$$= (1000 \text{ kg/m}^3) \left(\frac{1000 \text{ g}}{1 \text{ kg}} \right) \left(\frac{1 \text{ m}^3}{10^6 \text{ cm}^3} \right) = 1 \text{ g/cm}^3$$

پاسخ پرسش ۴-۱

با توجه به اینکه چگالی بنزین از چگالی آب کمتر است (با توجه به جدول ۸-۱) انتظار می رود دانش آموزان توضیحی قانع کننده برای پاسخ به پرسش ارائه دهند.

حل تمرین ۷-۱

$$V = 4/70 \text{ L} = 4/70 \times 10^3 \text{ cm}^3$$

$$m = \rho V = (1/0.5 \text{ g/cm}^3)(4/70 \times 10^3 \text{ cm}^3) = 493 \text{ g}$$

دانستنی برای معلم

اُسمیم (Osmium) از عنصرهای جدول تناوبی و با نشان Os است که نخستین بار در سال ۱۸۰۳ میلادی کشف شد. این عنصر یکی از کمیاب ترین فلزها در پوسته زمین است. نقطه ذوب اُسمیم کمی بیشتر از ۳۰۰۰ درجه سلسیوس است و به طور عمده به عنوان عنصر آلیاژی در آلیاژهای پلاتینیم کاربرد دارد و حضور آن در این دسته از آلیاژها، سبب سختی بسیار زیاد آنها می شود. آلیاژ ۹۰٪ پلاتین و ۱۰٪ اُسمیم در ایمپلنت های پزشکی مانند ضربان ساز قلب و تعویض دریچه قلب کاربرد دارد. همچنین اُسمیم تتراکسید برای بررسی های میکروسکوپی جهت تحریک بافت چربی و کشف اثر انگشت کاربرد دارد.

حل تمرین ۸-۱

قبل از حل این تمرین، بهتر است از دانش‌آموزان بخواهید تا پیش‌بینی کنند که جرم هوای داخل کلاس تقریباً چقدر است. معمولاً نتیجه پیش‌بینی آنها خیلی کمتر از مقدار واقعی است! برای تعیین حجم کلاس، ابتدا باید ابعاد کلاس توسط دانش‌آموزان تخمین زده شود. اگر ابعاد یک کلاس فرضی $3m \times 9m \times 4m$ برآورد شود، در این صورت داریم:

$$V = 108 m^3$$

$$m = \rho V = (1.29 kg/m^3) (108 m^3) = 139 kg$$

پاسخ پرسش ۵-۱

با توجه به مفهوم چگالی دانش‌آموزان به سادگی می‌توانند به این پرسش پاسخ دهند.

توصیه می‌شود فعالیت‌های ۱-۷ و ۱-۸ به‌طور گروهی توسط دانش‌آموزان انجام شود.

پرسش پیشنهادی

با توجه به مفهوم چگالی، هر یک از شکل‌های ۱ تا ۴ را به یکی از گزینه‌های (الف) تا (ت) مرتبط کنید.

(الف) چگالی جسم از چگالی آب بیشتر است.

(ب) چگالی جسم بین $6/8^\circ$ تا $8/8^\circ$ گرم بر میلی‌لیتر است.

(پ) چگالی آب و چگالی جسم مساوی‌اند.

(ت) چگالی جسم حدود نصف چگالی آب است.

راهنمای پرسش‌ها و مسئله‌های فصل ۱

۱ دانش‌آموزان در پاسخ به این پرسش باید به موارد زیر توجه کنند : هیچ نظریه‌ای در فیزیک به عنوان حقیقت پایانی در نظر گرفته نشده است. این امکان همواره وجود دارد که مشاهده‌های جدید ایجاب کنند که نظریه‌ای بازنگری یا رد شود. این در ماهیت نظریه فیزیکی نهفته است که می‌توانیم یک نظریه را در صورت یافتن رفتاری که با آن ناسازگار است رد کنیم.

۲ در پاسخ به این پرسش توجه کنند که : در فیزیک، مدل صورت ساده شده‌ای از یک دستگاه فیزیکی است که تحلیل آن در شرایط واقعی و با جزئیات کامل، دارای پیچیدگی‌های فراوانی است. مدل آرمانی، ساده‌ترین شکل ممکن برای بررسی یک دستگاه یا پدیده فیزیکی است. برای ساختن یک مدل آرمانی، باید روی مهم‌ترین ویژگی‌های دستگاه تمرکز کنیم و اثرهای جزئی‌تر را نادیده بگیریم.

۳ به ترتیب از راست به چپ (قسمت بالا) : زرده‌ای، اصلی به ترتیب از راست به چپ (قسمت پایین) : تغییر نکنند، متر، ثانیه، تندی متوسط، سرعت متوسط، نیرو و شتاب.

۴ در این گونه تخمین یا برآورد طول اجسام اطرافمان، از چشم و ذهن خود کمک می‌گیریم. در این گونه تخمین‌ها، که به تخمین‌های مبتنی بر حواس نیز مرسوم‌اند، مقدار برآورد شده را گزارش می‌کنیم.

۵ امروزه ترازوهای آشپزخانه عمدتاً به صورت رقمی (دیجیتال) ساخته می‌شوند و دقت خوبی دارند (مانند ترازوی شکل صفحه بعد که دقت آن یک گرم است). ترازوهای مدرج آشپزخانه، معمولاً دقت کمی دارند و برای انجام این فعالیت توصیه نمی‌شوند (مانند ترازوی شکل صفحه بعد که دقت آن ۲ گرم است). اگر جرم تعدادی سوزن (مثلاً ۵ عدد) را به کمک ترازوی رقمی به دست آوریم و مقدار حاصل را بر عدد ۵ تقسیم کنیم، مقدار به دست آمده به جرم واقعی یک سوزن ته‌گرد نزدیک است.

ترازوی مدرج آشپزخانه با دقت ۲۰ گرم

ترازوی رقمی آشپزخانه با دقت یک گرم

۶ دانش‌آموزان می‌توانند به حرکت رفت و برگشتی یک آونگ، خروج قطره‌های آب از یک شیر آب که سفت بسته نشده است برای مقیاس‌های کوچک زمان اشاره کنند و برای مقیاس‌های بزرگ زمان نیز می‌توانند به شبانه روز، ماه، فصل و سال به عنوان پدیده‌های تکرار شونده طبیعی اشاره کنند.

۷ الف) با توجه به جدول ۵-۱، هر سال تقریباً $3/15 \times 10^7$ s است. بنابراین یک قرن برابر $3/15 \times 10^9$ s و یک میکروقرن برابر $3/15 \times 10^{-2}$ s خواهد شد که برابر $52/5$ min یا تقریباً 50 min می‌شود. (اشاره : امروزه در بیشتر نظام‌های آموزشی دنیا، هر جلسه مفید کلاس درس را 50 دقیقه که تقریباً برابر با یک میکروقرن است در نظر می‌گیرند.)

ب) به روش تبدیل زنجیره‌ای داریم :

$$10^9 \text{ s} = (10^9 \text{ s})(1) = (10^9 \text{ s}) \left(\frac{1 \text{ year}}{3/15 \times 10^7 \text{ s}} \right) = 31/7 \text{ year}$$

۸ الف) با توجه به فرض‌های مسئله، ابتدا مساحت سطح زمین را پیدا می‌کنیم.

$$A = 4\pi R^2 = 4 \times 3/14 (6/40 \times 10^6 \text{ m})^2 = 5/14 \times 10^{14} \text{ m}^2$$

$$A = (5/14 \times 10^{14} \text{ m}^2) \left(\frac{1 \text{ هکتار}}{10^4 \text{ m}^2} \right) = 5/14 \times 10^{10} \text{ هکتار}$$

ب) مساحت کل کشوری که به دریا دسترسی دارد، شامل مساحت خشکی و مساحت بخشی از دریا (رودخانه‌های مرزی، جزایر و نوار ساحلی) است. برای محاسبه مساحت یک بخش از دریا و برای سادگی، منطقه مورد نظر را به صورت مستطیل در نظر می‌گیریم.

محاسبه مساحت محدوده آب‌های سرزمینی در شمال ایران :

طول خط ساحلی در شمال کشور (طول مستطیل مورد نظر) با در نظر گرفتن مقیاس حدود 900 کیلومتر است. از طرفی عرض آب‌های سرزمینی در این منطقه 15 مایل دریایی است (با توجه به توافق سال 1394 شمسی بین رؤسای جمهور پنج کشور حاشیه دریای خزر). با در نظر گرفتن اینکه هر مایل دریایی معادل 1852 متر است، بنابراین عرض آب‌های سرزمینی در شمال کشور 27780 متر است. بنابراین مساحت آب‌های سرزمینی منطقه شمالی کشورمان حدود 25000 کیلومتر مربع است.

محاسبه مساحت محدوده آب‌های سرزمینی در جنوب ایران :

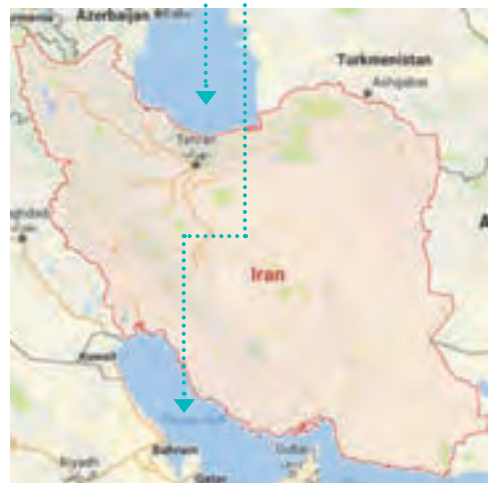

طول خط ساحلی در جنوب کشور 4900 کیلومتر و عرض آب‌های سرزمینی در این منطقه به استناد یک کوانسیون بین‌المللی، 12 مایل دریایی یا معادل $22/224$ کیلومتر است. بنابراین مساحت آب‌های سرزمینی منطقه جنوبی کشورمان حدود 109000 کیلومتر مربع است.

محاسبه مساحت کل سرزمین ایران :

از آنجا که مساحت بخش خشکی ایران برابر 1648195 کیلومتر مربع است، مساحت کل سرزمین ایران برابر 1782195 کیلومتر مربع است که حدود $7/5$ درصد آن مربوط به بخش دریاهاست. با توجه به نتیجه قسمت الف)، مساحت کل سرزمین ایران، حدود 35 صدم درصد از کل مساحت زمین است.

۹ هدف این مسئله، آشنا کردن دانش‌آموزان با یکای قیراط است که ممکن است در رسانه‌های مختلف در خصوص آن مطالبی بخوانند یا بشنوند.

۱۰ با توجه به داده‌های مسئله، آهنگ رشد این گیاه را برحسب میکرومتر بر ثانیه به روش تبدیل زنجیره‌ای پیدا می‌کنیم:

$$\frac{3/7m}{14day} = \left(\frac{3/7m}{14day}\right)(1)(1) = \left(\frac{3/7m}{14day}\right)\left(\frac{1day}{86400s}\right)\left(\frac{10^6\mu m}{1m}\right)$$

$$= 3/06 \frac{\mu m}{s}$$

۱۱ با توجه به داده‌های مسئله داریم:

$$1ft = 12in = 12 \times 2/54cm = 3/048cm = 3/048m$$

$$30000ft = 30000 \times 3/048 = 9144m \approx 9km$$

۱۲ با توجه به جدول ۱-۵، هر سال تقریباً $3/15 \times 10^7 s$ است، بنابراین داریم:

$$2550year = 2550 \times 3/15 \times 10^7 \approx 8 \times 10^{10}s \sim 10^{11}s$$

مرتبه بزرگی سن سنگ نوشته بر حسب ثانیه

۱۳ هدف این مسئله، آشنا کردن دانش‌آموزان با برخی از یکاهای متداول در صنعت حمل و نقل دریایی است.

(الف) با توجه به داده‌های مسئله داریم:

$$1Knot = 5144m/s$$

$$14Knot = (14Knot)\left(\frac{5144m/s}{1Knot}\right) \approx 7/20m/s = 26km/h$$

(ب)

$$7/20m/s = (7/20m/s)(1)(1)$$

$$= (7/20m/s) = \left(\frac{1mi}{1852m}\right)\left(\frac{3600s}{1h}\right) \approx 14mi/h$$

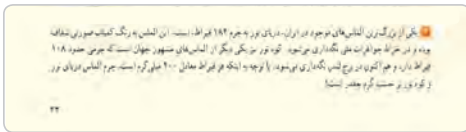

$$\text{جسم} \quad 12 \quad 42/5 \text{ mm} \pm 0/5 \text{ mm} = (53/5 \text{ mm} - 11/0 \text{ mm}) \pm 0/5 \text{ mm} = \text{طول جسم}$$

از آنجا که موقعیت جسم نسبت به ابزار اندازه گیری تغییری نکرده است، کافی است فقط یک بار خطا را گزارش کنیم.

۱۵ با توجه به شکل، دقت تندی سنج ۲ km/h و خطای آن ۱ km/h ± است.

۱۱۵ km/h ± ۱ km/h

رقم غیرقطعی

۱۶ دانش آموزان باید توجه کنند که در ابزارهای رقمی، یک واحد از آخرین رقم نمایش داده شده در نمایشگر ابزار رقمی، برابر دقت آن است. مثبت و منفی دقت نیز، برای خطای ابزار رقمی است.

الف) ۲۰/۰۸۳ mm ± ۰/۰۰۱ mm

ب) ۱۶/۶۷ mm ± ۰/۰۰۱ mm

خطای ابزار اندازه گیری

رقم غیرقطعی با رنگ آبی مشخص شده است.

۱۷ الف) یک فرد بزرگسال به طور میانگین در هر ۴ ثانیه یک مرتبه نفس می کشد. با توجه به جدول ۱-۵، هر سال تقریباً $3/15 \times 10^7$ است. بنابراین مرتبه بزرگی نفس های یک شخص در مدت یک سال، از مرتبه 10^7 است. سن میانگین یک فرد نیز ۷۵ سال است که مرتبه بزرگی آن 10^2 سال است. به این ترتیب تعداد نفس هایی که یک شخص در طول عمر خود می کشد از مرتبه 10^9 تخمین زده می شود.

ب) چشم هر فرد معمولاً در هر 10^0 ثانیه یک بار پلک می زند و یک سوم هر شبانه روز را هم در حال خواب است. به این ترتیب تعداد پلک هایی که چشم یک شخص در مدت یک سال می زند، از مرتبه 10^6 و در طول عمرش از مرتبه 10^8 تخمین زده می شود.

۱۸ ابتدا مساحت سطح زمین را پیدا می کنیم :

$$A = 4\pi R^2 = 4 \times 3/14 \times (6/40 \times 10^6 \text{ m})^2 = 5/14 \times 10^{14} \text{ m}^2$$

از آنجا که حدود ۷۰ درصد سطح زمین را آب اقیانوس ها فرا گرفته است و عمق اقیانوس ها از مرتبه 10^3 m است، مرتبه بزرگی حجم آب اقیانوس به صورت زیر تخمین زده می شود.

$$V = Ah \sim 10^{14} \text{ m}^2 \times 10^3 \text{ m} = 10^{17} \text{ m}^3$$

با توجه به اینکه بزرگی چگالی آب اقیانوس از مرتبه 10^3 kg/m^3 است، می توان نوشت :

$$m = \rho V \sim 10^{20} \text{ kg}$$

خوب است بدانید نتایج حاصل از اندازه گیری های دقیق تر، مقدار $10^{21} \text{ kg} \times 1/4$ را گزارش کرده اند.

۱۹ الف) با به دست آوردن حجم و جرم قطعه طلا، چگالی را به کمک رابطه ۱-۸ حساب می کنیم. اگر مقدار به دست آمده با مقدار درج شده در جدول ۸-۱ منطبق باشد، می توان ادعای ساخته شدن قطعه از طلای خالص را پذیرفت.
ب) با استفاده از داده های مسئله و رابطه ۸-۱ داریم:

$$\rho = \frac{m}{V} = \frac{250 \text{ kg}}{1/573 \times 10^{-2} \text{ m}^3} = 15893 \text{ kg/m}^3$$

پ) چگالی طلا در جدول ۸-۱ برابر 19300 kg/m^3 گزارش شده است. همان طور که می دانید طلای خالص، فلزی نرم و انعطاف پذیر است. برای استحکام قطعه هایی که از طلا ساخته می شوند مقداری از فلزهای مس، نقره، نیکل، پالادیوم و روی را با آن مخلوط می کنند.

۲۰ با توجه به داده های روی شکل داریم:

$$m = 8/24 \text{ g}$$

$$V = (23/1 - 18/5) \text{ mL} = 4/6 \times 10^{-2} \text{ L}$$

$$\rho = \frac{m}{V} = \frac{8/24 \text{ g}}{4/6 \times 10^{-2} \text{ L}} = 1791 \text{ g/L}$$

$$\rho = 1/791 \text{ g/cm}^3$$

از آنجا که $1 \text{ L} = 10^3 \text{ cm}^3$ است، داریم:

۲۱ الف) اگر ابعاد یک قوطی کبریت را $5 \text{ cm} \times 3/5 \text{ cm} \times 1/5 \text{ cm}$ تخمین بزنیم در این صورت حجم آن حدود $2/6 \times 10^{-5} \text{ m}^3$ می شود. به این ترتیب داریم:

$$m = \rho V = (10^3 \text{ kg/m}^3) (2/6 \times 10^{-5} \text{ m}^3) = 2600 \text{ kg}$$

ب) ابتدا جرم کل تقریبی جمعیت زمین را به دست می آوریم:

$$m = 7 \times 10^9 \times 60 \text{ kg} = 4/2 \times 10^{11} \text{ kg}$$

به این ترتیب با توجه به فرض مسئله، که فرضی ناممکن است، داریم:

$$V = \frac{m}{\rho} = \frac{4/2 \times 10^{11} \text{ kg}}{10^3 \text{ kg/m}^3} = 4200 \text{ m}^3$$

بنابراین در فضایی به ابعاد $56 \text{ m} \times 25 \text{ m} \times 3 \text{ m}$ می توان کل جمعیت کره زمین را جای داد!

فصل ۲

کار، انرژی و توان

۱-۲	انرژی جنبشی
۲-۲	کار انجام شده توسط نیروی ثابت
۳-۲	کار و انرژی جنبشی
۴-۲	کار و انرژی پتانسیل
۵-۲	پایستگی انرژی مکانیکی
۶-۲	کار و انرژی درونی
۷-۲	توان

پرسش‌ها و مسئله‌های فصل ۲

پیامدها

دانش‌آموزان با درک مفاهیم انرژی، کار و توان :

- متوجه می‌شوند که انرژی در همه چیز و همه جا وجود دارد.
- انرژی به شکل‌های مختلف وجود دارد و این شکل‌های مختلف انرژی می‌توانند به یکدیگر تبدیل شوند.
- با انجام کار روی یک دستگاه یا سامانه، می‌توان انرژی را به آن منتقل کرد.

چه شناختی مطلوب است؟

- هر جسم در حال حرکت انرژی دارد که آن را انرژی جنبشی می‌نامند.
- کار انرژی را منتقل می‌کند و اگر نیرو وارد به جسم در حین جابه‌جایی ثابت بماند، کار را می‌توان محاسبه کرد.
- کار برابند نیروهای وارد بر جسم، برابر تغییرات انرژی جنبشی آن است.
- کار نیروی وزن، با منفی تغییرات انرژی پتانسیل گرانشی جسم برابر است.
- کار نیروی فنر با منفی تغییرات انرژی پتانسیل کشسانی آن برابر است.
- در نبود نیروهای اتلافی، انرژی مکانیکی جسم پایسته می‌ماند.
- در یک سامانه منزوی، مجموع کل انرژی‌ها پایسته می‌ماند.
- آهنگ انجام کار، توان است.

چه پرسش‌هایی اساسی است و باید در نظر گرفته شوند؟

- مفهوم انرژی از منظر مصادیق آن چیست؟
- مفهوم کار چیست؟
- کار کل روی یک سامانه چگونه محاسبه می‌شود؟
- قضیه کار – انرژی جنبشی چیست؟
- اصل پایستگی انرژی مکانیکی و قانون پایستگی انرژی چیست؟
- توان مکانیکی یک سامانه چیست؟

در پایان این واحد یادگیری دانش آموزان چه دانش و مهارت‌های اساسی را کسب می‌کنند؟

الف) دانش آموزان خواهند دانست که :

- واژگان کلیدی : انرژی و شکل‌های آن، کار نیروی ثابت، پایداری انرژی مکانیکی، قانون پایداری انرژی، توان.
- انواع انرژی مکانیکی شامل : انرژی جنبشی و انرژی پتانسیل.
- انواع انرژی پتانسیل شامل : انرژی پتانسیل گرانشی، کشسانی، شیمیایی و ...

ب) دانش آموزان قادر خواهند بود که :

- کار نیروی ثابت را محاسبه کنند.
- کار کل را به دو روش محاسبه کنند.
- کار نیروی وزن را محاسبه کنند.
- توان را محاسبه کنند.
- با کمک اصل پایداری انرژی مکانیکی و قانون پایداری انرژی مسائل آخر فصل را حل نمایند.

بودجه‌بندی پیشنهادی فصل دوم

- جلسه اول : نگاهی به تصویر و مقدمه فصل + بخش ۱-۲ و بخش ۲-۲ تا ابتدای مهارت ریاضی
- جلسه دوم : بخش ۲-۲ از مهارت‌های ریاضی تا پایان بخش ۲-۲
- جلسه سوم : بخش ۳-۲
- جلسه چهارم و پنجم : بخش ۴-۲
- جلسه ششم : بخش‌های ۵-۲ و ۶-۲
- جلسه هفتم : بخش ۷-۲
- جلسه هشتم : جمع‌بندی، رفع اشکال و حل پرسش‌ها و تمرین‌های باقیمانده از پایان فصل دوم
- جلسه نهم : آزمون تشریحی فصل دوم

آنچه لازم است همکاران گرامی، قبل از آموزش فصل دوم، به آن توجه داشته باشند :

دانش‌آموزان در کتاب علوم تجربی سال هفتم، در فصل‌هایی با انرژی و منابع انرژی، با برخی از مفاهیم از قبیل کارنیروی ثابت در جهت جابه‌جایی، آشنایی کیفی با شکل‌های مختلف انرژی و منابع انرژی و اهمیت آنها در دنیای امروز آشنا شده‌اند. همچنین دانش‌آموزان در علوم سال نهم، در دو فصل با عناوین حرکت چیست؟ و نیرو با مبانی لازم برای ورود به فصلی که هم‌اینک در اختیار دارید آشنا شده‌اند. دانش‌آموزان در این دو فصل، ضمن شناخت مفاهیم اولیه حرکت از قبیل مسافت، جابه‌جایی (به صورت یک کمیت برداری)، تندی، سرعت (به صورت یک کمیت برداری)، شتاب (به صورت یک کمیت برداری) با قانون‌های نیوتون نیز آشنا شده‌اند و درک خوبی از تفاوت بین کمیت‌های تندی و سرعت به دست آورده‌اند.

نیرو را به عنوان یک کمیت برداری می‌شناسند و با نیروهای متوازن و نامتوازن و نحوه محاسبه نیروهای نامتوازن در یک راستا آشنا شده‌اند. در رابطه $F=ma$ ، نیروی F را به عنوان اندازه نیروی خالص وارد بر جسم می‌شناسند و با محاسبه نیروی خالص برای حالتی که چندین نیرو در یک راستا به جسم وارد شده است آشنایی دارند. افزون بر اینها، شناختی کیفی از نیروهای اصطکاک ایستایی و جنبشی پیدا کرده‌اند. به این ترتیب تأکید می‌کنیم که :

مفاهیم و تعریف‌های فصل کار، انرژی و توان به گونه‌ای سازمان‌دهی و تألیف شده‌اند که بر پایه آموخته‌های قبلی دانش‌آموزان در دوره اول متوسطه باشند و نیازی به حرکت‌شناسی و دینامیک، فراتر از آنچه در علوم سال نهم خوانده‌اند نباشد.

لذا به دبیران محترم فیزیک، که کتاب فیزیک ۱ پایه دهم را آموزش می‌دهند، توصیه می‌کنیم کتاب‌های دانش‌آموز و **راهنمای معلم علوم تجربی سال‌های هفتم و نهم** را ببینند (برای دانلود فایل این راهنماها به سایت www.chap.sch.ir مراجعه کنید).

نقشه مفهومی انرژی

انرژی

انرژی نورانی نوعی انرژی الکترومغناطیسی است که در رده انرژی مکانیکی قرار نمی‌گیرد ولی به سادگی می‌تواند با یک محیط مادی (ماده) برهم کنش کند و به شکل‌های دیگر انرژی تبدیل شود.

مانند

انرژی مکانیکی

انرژی گرمایی یا گرما، نوعی انرژی مکانیکی است که هرگاه دو جسم با دمای متفاوت در تماس با هم قرار گیرند بین آنها مبادله می‌شود تا دو جسم به تعادل گرمایی برسند. **وقتی گرما وارد یک جسم می‌شود معمولاً به صورت افزایش انرژی جنبشی ذرات تشکیل‌دهنده آن ظاهر می‌شود.**

انرژی مکانیکی نوعی از انرژی است که همیشه با مکان یا حرکت ماده یا جسم سروکار دارد و می‌تواند به دو شکل ظاهر شود.

صوت نوعی موج و انرژی آن به صورت انرژی مکانیکی است که معمولاً به صورت انرژی جنبشی ذرات تشکیل‌دهنده هوا یا محیطی که در آن منتشر می‌شود ظاهر می‌گردد.

پتانسیل (ذخیره‌ای)

انرژی پتانسیل ناشی از موقعیت یا حالت یک جسم نسبت به جسم دیگر است.

جنبشی (حرکتی)

هر چیزی که حرکت کند انرژی جنبشی دارد.

مغناطیسی

مانند

آهنربا

الکتریکی

مانند

مجموعه‌ای از بارهای الکتریکی

شیمیایی

مانند

مواد خوراکی و سوخت‌های فسیلی

کشسانی

مانند

فتر کشیده شده

گرانشی

مانند

جسمی که بالای سطح زمین قرار دارد.

توجه : معمولاً برای سادگی در گفتار و نوشتار، انرژی پتانسیل الکتریکی را انرژی الکتریکی می‌نامیم.

بخش عمده انرژی الکتریکی در یک مدار الکتریکی، به صورت انرژی جنبشی الکترون‌های آزاد ظاهر می‌شود و سبب شارش آنها در مدار می‌شود. **شارش الکترون‌های آزاد در یک مدار، جریان الکتریکی را به وجود می‌آورد.** با عبور جریان الکتریکی از اجزای مدار، مانند لامپ، انرژی جنبشی الکترون‌های آزاد به شکل‌های دیگر انرژی، مانند نور و گرما، ظاهر می‌شود. توجه کنید که جریان الکتریکی از جنس انرژی نیست ولی حامل انرژی است.

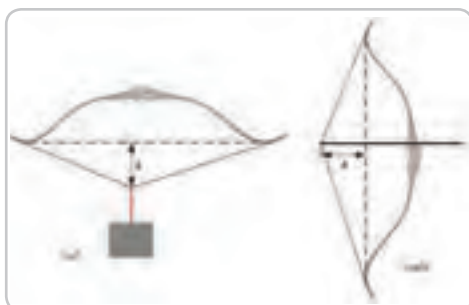

راهنمای تدریس: در تصویر شروع فصل که با یک پرسش شروع شده است، لازم است ذهن دانش‌آموزان را برای دقایقی به آن معطوف کنید. از آنجا که دانش‌آموزان از علوم سال هفتم، با مفاهیم انرژی و شکل‌های آن، کار و محاسبه کار نیروی ثابت در جهت جابه‌جایی، آشنایی دارند لذا با توجه به شناخت قبلی آنها سعی کنید تا مروری بر آن مفاهیم شود. در مقدمه این فصل، انرژی از منظر مصادیق آن و با یادآوری از آنچه در علوم هفتم خوانده‌اند، مرور شده است. برای پاسخ به پرسش زیر شکل، می‌توان به‌طور غیرمستقیم انرژی پتانسیل کشسانی لازم را بدون استفاده از رابطه آن، به‌دست آورد. کافی است مطابق شکل (ب) کمان را به‌طور افقی نگه‌داریم و وزنه‌ای را از قسمت کشسان آن آویزان کنیم تا کشیدگی آن مطابق شکل (الف) باشد. در این صورت انرژی پتانسیل گرانشی جسم در حالت (ب) برابر انرژی پتانسیل کشسانی در حالت (الف) خواهد بود.

به این ترتیب، با داشتن جرم تیر، می‌توان تندی آن را هنگام رها شدن از کمان به‌دست آورد.

دانستنی برای معلم

ابداع مفهوم انرژی یکی از برجسته‌ترین نمونه‌های خلاقیت بشر در زمینه علمی است. مطالعه دنیای فیزیکی پیرامون، از هر نوعی که باشد در نهایت سر از مفاهیم ماده و انرژی در می‌آورد. این دو مفهوم در کنار یکدیگر، همان چیزی است که عالم را تشکیل می‌دهد. درک شهودی ما از ماده در همان سال‌های آغازین زندگی شکل می‌گیرد و حتی برخی از جنبه‌های کمی آن را نیز شامل می‌شود. اما در مقابل، ایده یا پنداره مربوط به انرژی ظریف‌تر و انتزاعی‌تر است. ما عموماً نمی‌توانیم انرژی را مستقیماً حس یا لمس کنیم، ببینیم، و یا بشنویم. در عوض معمولاً انرژی را در جسمی (یا موجی) که با جسم دیگری برهم‌کنش دارد احساس می‌کنیم. مثلاً انرژی موجود در یک موج صوتی را هنگامی که موج صوتی مطابق شکل زیر یک جام شیشه‌ای را می‌شکند حس می‌کنیم.

تقریباً غیرممکن است که بتوانیم مفهوم انرژی را بدون در نظر گرفتن مفهوم کار، که رابطه تنگاتنگی با آن دارد، به تصور کنیم. انرژی را به کمک مقدار کاری که می‌تواند انجام دهد اندازه‌گیری می‌کنند. از این‌رو درک روشن مفهوم انرژی مستلزم درک روشن مفهوم کار است.

۱-۲- انرژی جنبشی

راهنمای تدریس : دانش آموزان در علوم سال هفتم، به طور کیفی با مفهوم انرژی جنبشی (حرکتی) آشنا شده‌اند. در این بخش ضمن توجه به این موضوع، رابطه کمی انرژی به همراه تعدادی مثال و تمرین آمده است.

از آنجا که دانش آموزان با مفهوم تندی در علوم سال نهم آشنا شده‌اند، لذا رابطه انرژی جنبشی به شکل استاندارد آن معرفی شده است. در رابطه انرژی جنبشی، کمیت v ، نشان‌دهنده تندی لحظه‌ای جسم است که برای سادگی آن را تندی می‌نامیم. توصیه می‌شود برای تمایز بین کمیت‌های تندی متوسط، تندی لحظه‌ای (تندی)، سرعت متوسط، سرعت لحظه‌ای (سرعت)، به راهنمای معلم فصل حرکت علوم نهم مراجعه کنند (برای دانلود به سایت www.chap.sch.ir مراجعه کنید).

حل تمرین ۱-۲

$$m = 220 \text{ kg}$$

$$v = 2/5 \text{ km/s} = (2/5 \text{ km/s}) \left(\frac{1000 \text{ m}}{1 \text{ km}} \right) = 2/5 \times 10^3 \text{ m/s}$$

$$K = \frac{1}{2}mv^2 = \frac{1}{2}(220 \text{ kg})(2/5 \times 10^3 \text{ m/s})^2 = 69 \times 10^6 \text{ J} = 9.3 \text{ MJ}$$

حل تمرین ۲-۲

$$m = 8/40 \times 10^2 \text{ kg}$$

$$v_1 = 18/0 \text{ m/s}$$

$$v_2 = 25/0 \text{ m/s}$$

$$K_1 = \frac{1}{2}mv_1^2 = -(8/40 \times 10^2 \text{ kg})(18/0 \text{ m/s})^2 = 136 \times 10^3 \text{ J} = 136 \text{ kJ}$$

$$K_2 = \frac{1}{2}mv_2^2 = \frac{1}{2}(8/40 \times 10^2 \text{ kg})(25/0 \text{ m/s})^2 = 262 \times 10^3 \text{ J} = 262 \text{ kJ}$$

$$\Delta K = K_2 - K_1 = 262 \text{ kJ} - 136 \text{ kJ} = 126 \text{ kJ}$$

پاسخ پرسش ۱-۲

انرژی جنبشی کمیتی نرده‌ای است و فقط به تندی و جرم جسم بستگی دارد.
برای حل این پرسش ابتدا انرژی جنبشی اجسام را محاسبه کرده و برحسب K_1 می‌نویسیم.

$$K_1 = \frac{1}{2} mv^2$$

$$K_2 = \frac{1}{2} m(2v)^2 = \frac{1}{2} m \times (4v^2) = 4 \left(\frac{1}{2} mv^2 \right) = 4K_1$$

$$K_3 = \frac{1}{2} mv^2 = K_1$$

$$K_4 = \frac{1}{2} (2m)v^2 = 2 \left(\frac{1}{2} mv^2 \right) = 2K_1$$

$$K_5 = \frac{1}{2} (2m)(2v)^2 = \frac{1}{2} \times 2m \times (4v^2) = 4 \left(\frac{1}{2} mv^2 \right) = 4K_1$$

بنابراین می‌توان نوشت :

$$(K_1 = K_3) < K_4 < K_2 < K_5$$

۲-۲- کار انجام شده توسط نیروی ثابت

راهنمای تدریس : قسمت اول این بخش تا قبل از مهارت‌های ریاضی، یادآوری از علوم سال هفتم است ضمن آنکه در مثال ۲-۳، از اطلاعات دانش‌آموزان از علوم سال نهم نیز استفاده شده است. همان‌طور که پیش از این نیز اشاره شد، دانش‌آموزان در علوم سال نهم با قانون دوم نیوتون به صورت $F=ma$ آشنایی دارند و F را به عنوان نیروی خالص وارد بر جسم می‌شناسند.

تمرین‌های پیشنهادی بخش ۲-۱

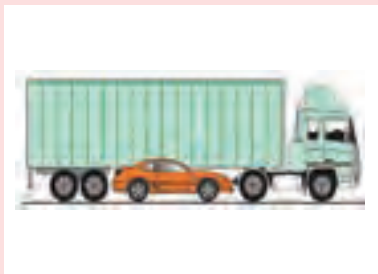

۱ شکل روبه‌رو کامیونی به جرم ۲۵ تن و خودرویی به جرم 900 kg را نشان می‌دهد که در امتداد مسیر مستقیمی در حرکت‌اند. الف) اگر تندی کامیون و خودرو یکسان و برابر 72 km/h باشد، انرژی جنبشی هر کدام را به طور جداگانه پیدا کنید. ب) اگر کامیون با تندی 10 m/s در حرکت باشد، خودرو باید با چه تندی‌ای حرکت کند تا انرژی جنبشی آن با انرژی جنبشی کامیون برابر شود؟

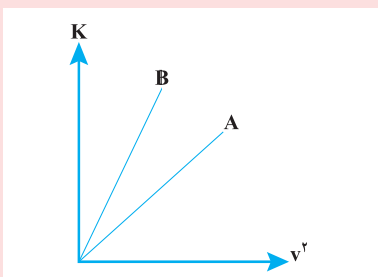

۲ نمودار تغییرات انرژی جنبشی دو توپ به جرم‌های m_A و m_B برحسب مجذور تندی آنها مطابق شکل روبه‌رو است. به کمک این نمودار جرم دو توپ را با هم مقایسه کنید.

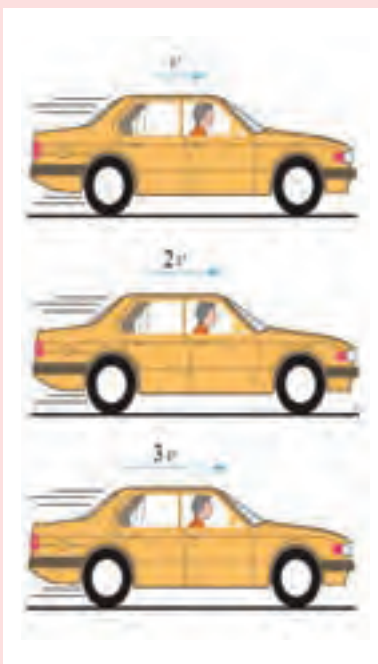

۳ الف) در شکل روبه‌رو، جرم هر سه خودرو یکسان ولی تندی حرکت آنها متفاوت است. انرژی جنبشی هر خودرو را پیدا کنید. ب) با توجه به نتیجه قسمت الف جمله زیر را کامل کنید. هرگاه تندی حرکت جسمی دو برابر شود انرژی جنبشی آن برابر می‌شود. همچنین هرگاه تندی حرکت جسمی به $\frac{1}{3}$ مقدار اولیه برسد انرژی جنبشی آن برابر می‌شود.

حل تمرین ۲-۳

$$m = ۶۵ \text{ kg}$$

$$d = ۴۵ \text{ cm} = (۴۵ \text{ cm}) \times \left(\frac{۱ \text{ m}}{۱۰۰ \text{ cm}} \right) = ۴۵ \times ۱۰^{-۲} \text{ m}$$

$$g = ۹/۸ \text{ N/kg}$$

چون حرکت وزنه یکنواخت است بنابراین نیروی F با نیروی وزن برابر است و داریم :

$$F = mg$$

$$F = ۶۵ \text{ kg} \times ۹/۸ \text{ N/kg} = ۶/۴ \times ۱۰^۲ \text{ N}$$

$$W = Fd = ۶/۴ \times ۱۰^۲ \text{ N} \times ۴۵/۱۰ \times ۱۰^{-۲} \text{ m} = ۲/۹ \times ۱۰^۲ \text{ J}$$

برای آگاهی از سطح آشنایی دانش‌آموزان به مبحث بردارها، به کتاب ریاضی سال هشتم آنها مراجعه کنید. در این کتاب در یک فصل موضوع بردارها بررسی شده است.

ادامه راهنمای تدریس : همان‌طور که در کتاب درسی نیز اشاره شده است لازم است دانش‌آموزان بتوانند مؤلفه نیروی در امتداد جابه‌جایی را پیدا کنند؛ زیرا کار مؤلفه عمود بر جابه‌جایی همواره صفر است. به همین دلیل در رابطه محاسبه کار (رابطه ۲-۳)، مؤلفه نیرو در امتداد جابه‌جایی به‌طور جداگانه و در یک پراتز آمده است ($F \cos \theta$).

حل تمرین ۲-۴

چون گفته به آرامی پایین می‌آورد $F = mg$

$$F = ۶/۴ \times ۱۰^۲ \text{ N}$$

$$d = ۴۵ \text{ cm} = ۷۴۵ \text{ m}$$

$$g = ۱۸^\circ \Rightarrow \cos ۱۸^\circ = -۱$$

$$W = (F \cos \theta) d = -۶/۴ \times ۱۰^۲ \text{ N} \times ۰/۴۵ \text{ m} = -۲/۹ \times ۱۰^۲ \text{ J}$$

در این حالت کار انجام‌شده توسط ورزشکار منفی است.

پاسخ پرسش ۲-۲

در هر دو حالت نیروهای وارد بر جسم را رسم می کنیم.

$$W_1 = (F_1 \cos \theta_1) d$$

$$W_2 = (F_2 \cos \theta_2) d$$

$$W_1 = W_2 \Rightarrow F_1 \cos \theta_1 d = F_2 \cos \theta_2 d$$

$$F_1 \cos \theta_1 = F_2 \cos \theta_2 \text{ چون } \cos \theta_2 < \cos \theta_1 \Rightarrow F_2 > F_1$$

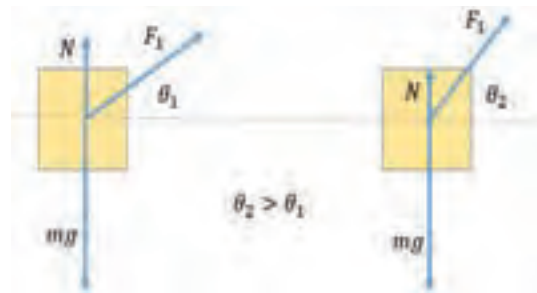

حل تمرین ۵-۲

$$d = 200 \text{ m}$$

$$mg = 15000 \text{ N}$$

$$F_1 = 5500 \text{ N}$$

$$\theta = 45^\circ$$

$$f_k = 3500 \text{ N}$$

روش اول:

$$W_1 = (F_1 \cos \theta) d = (5500 \text{ N} \times \frac{\sqrt{2}}{2}) (200 \text{ m}) = 778 \times 10^3 \text{ J}$$

$$W_{fk} = (f_k \cos \theta) d = [3500 \text{ N} \times (-1)] (200 \text{ m}) = -700 \times 10^3 \text{ J}$$

چون نیروی وزن و نیروی عمودی سطح بر جابه جایی

عمود هستند پس کار آنها صفر است بنابراین

$$W_t = W_1 + W_{fk} = 778 \times 10^3 \text{ J} - 700 \times 10^3 \text{ J} = +78 \times 10^3 \text{ J}$$

روش دوم:

ابتدا نیروها و مؤلفه های نیروهایی را که در امتداد جابه جایی بر جسم وارد می شوند شناسایی می کنیم. اندازه نیروی خالص در امتداد جابه جایی برابر است با:

$$F = F_1 \cos 45 - f_k = 5500 \text{ N} \times \frac{\sqrt{2}}{2} - 3500 \text{ N} = 389 \text{ N}$$

$$W_t = Fd = (389 \text{ N})(200 \text{ m}) = 78 \times 10^3 \text{ J}$$

دانستنی برای معلم

کارهایی که انجام می گیرند را معمولاً می توان به دو گروه تقسیم کرد :

- ۱) کاری که در برابر نیروی دیگر انجام می شود مثل وقتی که کمان گیر زه کمان خود را می کشد و در برابر نیروی کشسانی کمان کار انجام می دهد. یا وقتی باری را روی سطح شیب داری بالا می بریم و در مقابل نیروی گرانش کار انجام می دهیم.
- ۲) نوع دیگر کار را می توان کاری در نظر گرفت که برای تغییر انرژی جنبشی (تغییر سرعت) یک جسم انجام می شود. این کاری است که باعث افزایش یا کاهش سرعت جسم می شود. در هر دو مورد کار متضمن انتقال انرژی است.

تمرین های پیشنهادی بخش ۲-۲

- ۱) شکل زیر چهار وضعیت را نشان می دهد که در آنها بر جعبه ای که روی سطح بدون اصطکاکی به طرف راست به اندازه مسافت d می لغزد، نیرویی وارد می شود. بزرگی نیروها یکسان و جهت آنها در شکل نشان داده شده است. این چهار وضعیت را بنابر کار انجام شده روی جعبه در حین جابه جایی، از مثبت ترین مقدار تا منفی ترین مرتب کنید.

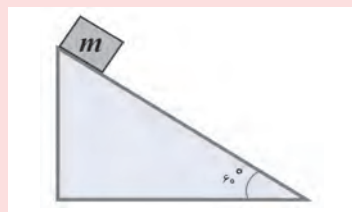
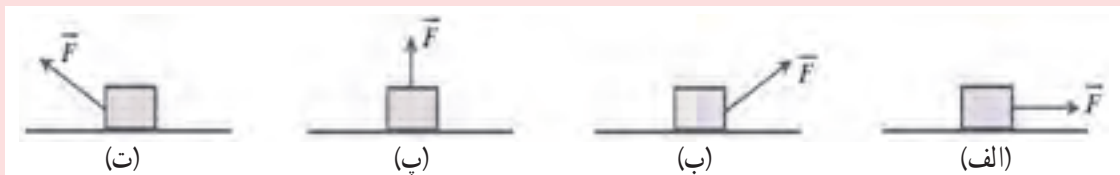

- ۲) جسمی به جرم 2kg از بالای سطح شیب داری با زاویه شیب 60° مطابق شکل روبه رو به پایین می لغزد. کار نیروی عمودی تکیه گاه، که از طرف سطح به جسم وارد می شود، پس از 2m جابه جایی جسم چقدر است؟

- ۳) دانش آموزی جعبه ای را به آرامی از زمین بلند می کند و روی میزی می گذارد (شکل روبه رو). دانش آموز دیگری به او می گوید : «هیچ کاری انجام نداده ای، چون در حین جابه جایی جعبه، دو نیرو بر آن وارد شده است. یکی نیروی وزن جعبه، mg ، رو به پایین و دیگری نیروی دست شما که رو به بالا وارد کرده اید. جمع این دو نیرو صفر می شود و در نتیجه کاری انجام نداده اید.» آیا آنچه دانش آموز دوم ادعا کرده، درست است؟ توضیح دهید.

حل تمرین ۲-۷

$$m = 8/4 \times 10^3 \text{ kg}, W_t = 7/35 \times 10^4 \text{ J}, v_A = 54/0 \text{ km/h}, v_B = ?$$

حل : ابتدا تندی در موقعیت A را بر حسب m/s می نویسیم :

$$v_A = (54/0 \text{ km/h}) \left(\frac{1}{3600} \frac{\text{h}}{\text{s}} \right) \left(\frac{1000 \text{ m}}{1 \text{ km}} \right) = 15/0 \text{ m/s}$$

$$W_t = K_B - K_A$$

$$7/35 \times 10^4 \text{ J} = \frac{1}{2} (8/4 \times 10^3 \text{ kg}) v_B^2$$

$$- \frac{1}{2} (8/4 \times 10^3 \text{ kg}) (15/0 \text{ m/s})^2$$

$$\Rightarrow v_B^2 = 400 \Rightarrow v_B = 20 \text{ m/s}$$

حل تمرین ۲-۸

توجه : قبل از حل تمرین نیروی ثابت وارد به جعبه به اشتباه 50 N تایپ شده است آن را به 150 N تبدیل کنید.

$$F = 150 \text{ N}$$

$$m = 10 \text{ kg}$$

$$d = 1/5 \text{ m}, \quad g = 9/8$$

(الف)

$$W_{mg} = mg \times d \cos 18^\circ = 10 \text{ N} \times 9/8 \text{ N/kg} \times 1/5 \text{ m} \times (-1) = -147 \text{ J}$$

$$W_F = F \times d \times \cos 0^\circ = 150 \text{ N} \times 1/5 \text{ m} \times (1) = 22/5 \text{ J}$$

(ب)

$$W_t = W_{mg} + W_F = -147 \text{ J} + 22/5 \text{ J} = 78 \text{ J}$$

(پ)

$$W_t = K_f - K_i \Rightarrow 78 \text{ J} = \frac{1}{2} \times 10 \times v_f^2$$

$$\Rightarrow v_f^2 = 15/6 \Rightarrow v_f = 3/9 \text{ m/s}$$

پاسخ پرسش ۲-۳

$$W_{t1} = K_f - K_i = \frac{1}{2} mv^2 - 0 = \frac{1}{2} mv^2, \quad W_{t2} = K_f - K_i = \frac{1}{2} m(2v)^2 - \frac{1}{2} mv^2 = \frac{3}{2} mv^2$$

$$\Rightarrow W_{t1}/W_{t2} = \frac{\frac{1}{2} mv^2}{\frac{3}{2} mv^2} = \frac{1}{3}$$

مثال پیشنهادی

جسمی به جرم 2 kg را با شتاب ثابت $2/2 \frac{\text{m}}{\text{s}^2}$ تا ارتفاع 10 m از سطح زمین بالا می‌بریم، کار انجام شده توسط نیروی بالابر (نیروی که جسم را بالا می‌برد) و کار نیروی وزن را به دست آورید. انرژی‌های پتانسیل گرانشی و افزایش انرژی جنبشی را با کار نیروی بالابر مقایسه کنید.

حل:

$$F - mg = ma$$

مطابق قانون دوم نیوتون داریم:

$$F = m(g + a) = 2(9/8 + 2/2) = 24 \text{ N}$$

$$W_F = Fd \cos 0^\circ = 24 \times 10 \times 1 = 240 \text{ J}$$

$$W_g = mgh \cos 180^\circ = 2 \times 9/8 \times 10 \times (-1) = -196 \text{ J}$$

$$\Delta U = -W_g = 196 \text{ J}$$

انرژی پتانسیل گرانشی در این وضعیت:

مطابق قضیه کار و انرژی افزایش انرژی جنبشی جسم برابر کار برآیند نیروهاست.

$$\Delta K = K_f - K_i = F_R d \cos 0^\circ$$

$$F_R = ma = 2 \times 2/2 = 4/4 \text{ N}$$

$$W_R = 4/4 \times 10 = 44 \text{ J}$$

$$W_T = 240 - 196 = 44 \text{ J}$$

دیدیم که کار برآیند نیروها برابر مجموع کارهای انجام شده است.

اندازه کار نیروی بالابر 240 J ژول کار و نیروی گرانشی 196 J و 44 J صرف افزایش انرژی جنبشی جسم شده است. به عبارت دیگر کار نیروی برآیند صرف کار در مقابل نیروی گرانشی زمین و افزایش انرژی جنبشی جسم شده است.

حل:

$$d = 10 \text{ m}$$

الف)

$$W_F = Fd \cos 0^\circ = 52/7 \text{ N} \times 10 \text{ m} = +73/8 \text{ J}$$

$$W_{mg} = mgd \cos 180^\circ = 4/10 \text{ kg} \times 9/8 \text{ N/kg} \times 10 \text{ m} \times (-1) = -56/3 \text{ J}$$

$$W_t = W_{\text{نیروی دست}} + W_{\text{نیروی وزن}} = 73/8 \text{ J} - 56/3 \text{ J} = 17/5 \text{ J}$$

ب)

$$W_t = K_f - K_i$$

ب) جسم از حال سکون شروع به حرکت کرده است.

$$17/5 \text{ J} = \frac{1}{2} m v_f^2 \Rightarrow \frac{17/5 \text{ J} \times 2}{4/10 \text{ kg}} = v_f^2 \Rightarrow v_f^2 = 8/53$$

$$v_f = 2/92 \text{ m/s}$$

تمرین‌های پیشنهادی بخش ۲-۳

- ۱ قضیه کار - انرژی جنبشی به صورت رابطه $W = K_f - K_i$ بیان می‌شود. این رابطه نشان می‌دهد
- الف) کار برآیند نیروهای وارد بر جسم در یک جابه‌جایی با تغییر انرژی جنبشی جسم در این جابه‌جایی برابر است.
 (درست ☐ نادرست ☐)
- ب) اگر کار برآیند نیروهای وارد بر جسم مثبت باشد، انرژی جنبشی جسم کاهش می‌یابد.
 (درست ☐ نادرست ☐)
- پ) اگر کار برآیند نیروهای وارد بر جسم صفر باشد، جسم با تندی ثابت در حرکت است.
 (درست ☐ نادرست ☐)

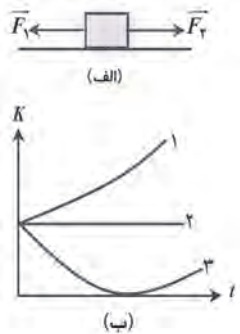

- ۲ شکل الف دو نیروی افقی را نشان می‌دهد که بر قطعه‌ای که روی سطح افقی بدون اصطکاکی به طرف راست می‌لغزد وارد شده‌اند. شکل ب سه نمودار انرژی جنبشی K قطعه را برحسب زمان t نشان می‌دهد. هر یک از این سه نمودار با کدام یک از سه وضعیت زیر بهتر سازگار است؟

$$F_1 = F_2 \text{ (الف)}$$

$$F_1 > F_2 \text{ (ب)}$$

$$F_1 < F_2 \text{ (پ)}$$

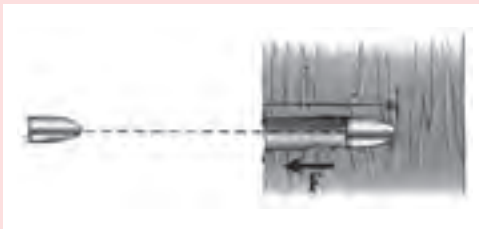

- ۳ گلوله‌ای به جرم 16g و با تندی 26m/s به تنه درختی برخورد می‌کند و پس از طی مسافت 12cm درون تنه درخت، متوقف می‌شود (شکل روبه‌رو). نیروی میانگین وارد بر گلوله هنگام حرکت درون تنه درخت چقدر است؟

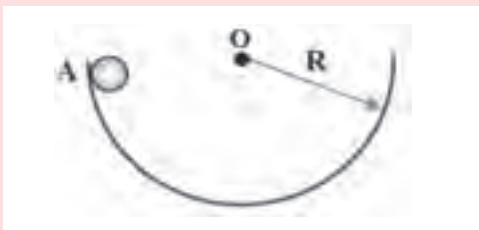

- ۴ گلوله‌ای به جرم m درون سطح نیم‌کره‌ای مطابق شکل روبه‌رو، از نقطه A رها می‌شود و پس از چند حرکت رفت و برگشتی، در پایین سطح می‌ایستد. نسبت کار نیروی گرانشی زمین به کار نیروی اصطکاک کدام است؟

$$\text{الف) } 1 \quad \text{ب) } \frac{1}{3} \quad \text{پ) } 1$$

$$\text{ت) } -\frac{1}{3} \quad \text{ث) } 2 \quad \text{ج) } -2$$

۴-۲ کار و انرژی پتانسیل

راهنمای تدریس: دانش‌آموزان از علوم سال هفتم به‌طور کیفی با مفهوم و انواع انرژی پتانسیل آشنا شده‌اند. در اینجا تأکید روی این است که انرژی پتانسیل مربوط به یک جسم نیست بلکه در سامانه‌ای شامل دست کم دو جسم ذخیره می‌شود. پس از آن انرژی پتانسیل گرانشی به عنوان نوع مهمی از انرژی پتانسیل، با تفصیل بیشتری بررسی شده است.

حل تمرین ۹-۲

جسمی را در نظر می‌گیریم که به طرف بالا پرتاب شده است. نیروی وزن و نیروی مقاومت هوا در یک جهت هستند.

$$W_{\text{وزن}} = (mg \cos \theta) d = (mg \cos 180^\circ) d = -mgd \\ = -mgd(h_f - h_i)$$

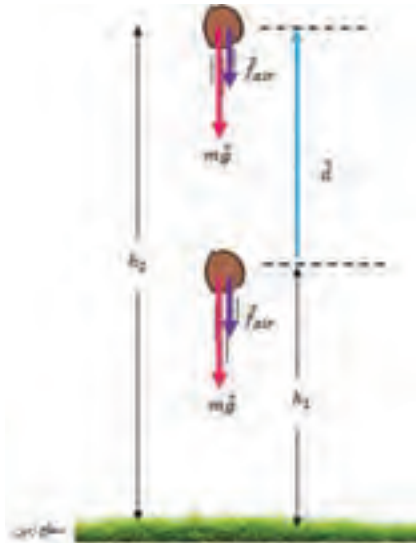

بنابراین داریم:

$$W_{\text{وزن}} = -(mgh_f - mgh_i) = -(U_f - U_i) = -\Delta U$$

حل تمرین ۲-۱۰

(الف)

$$m = 150 \text{ kg}, h_i = 9 \text{ m}, h_f = 5 \text{ m}$$

$$U_i = mgh_i = 150 \text{ kg} \times 9.8 \text{ N/kg} \times 9 \text{ m} = 1.27 \times 10^4 \text{ J}$$

$$U_f = mgh_f = 150 \text{ kg} \times 9.8 \text{ N/kg} \times 5 \text{ m} = 7.35 \times 10^3 \text{ J}$$

(ب)

$$W_{\text{وزن}} = -\Delta U = -(U_f - U_i) = U_i - U_f = 1.27 \times 10^4 \text{ J} - 7.35 \times 10^3 \text{ J}$$

$$\Rightarrow W_{\text{وزن}} = +5.35 \times 10^3 \text{ J}$$

چون علامت آن مثبت است یعنی نیروی وزن کار انجام داده است.

حل تمرین ۲-۱۱

$$m = 7/50 \times 10^4 \text{ kg}$$

$$v = 864 \text{ km/h} = (864 \text{ km/h}) \left(\frac{1000 \text{ m}}{1 \text{ km}} \right) \left(\frac{1}{3600} \frac{\text{h}}{\text{s}} \right) = 2.4 \times 10^2 \text{ m/s}$$

$$h = 9/60 \times 10^2 \text{ m}$$

$$K = \frac{1}{2} mv^2 \Rightarrow K = \frac{1}{2} \times 7/50 \times 10^4 \text{ kg} \times (240 \text{ m/s})^2 = 2.16 \times 10^9 \text{ J}$$

$$U = mgh = 7/50 \times 10^4 \text{ kg} \times 9.8 \text{ N/kg} \times 9/60 \times 10^2 \text{ m} = 7.06 \times 10^7 \text{ J} = 7.06 \times 10^8 \text{ J}$$

$$\frac{U}{K} = \frac{7.06 \times 10^8 \text{ J}}{2.16 \times 10^9 \text{ J}} \approx 0.33 \Rightarrow U \approx 0.33 K$$

پاسخ فعالیت ۱-۲

مشاهده می‌شود که قسمت انتهایی آزاد فنر تا زمانی که فنر به‌طور کامل جمع نشده است سقوط نخواهد کرد. یعنی ابتدا فنر جمع می‌شود و انرژی پتانسیل کشسانی آن باعث می‌شود فنر به حالت تعادل (حالتی که کشیده نشده است) درآید. و سپس فنر سقوط خواهد کرد و انرژی پتانسیل گرانشی آن آزاد خواهد شد. البته توجه داشته باشید در قسمت اول حرکت فنر هم با وجود اینکه انتهایی آن ثابت است اما مرکز جرم فنر در حال سقوط است.

دانستنی برای معلم

انرژی شیمیایی سوخت‌ها نیز نوعی انرژی پتانسیل است. در واقع، این انرژی مربوط به مکان در مقیاس میکروسکوپی است. این انرژی وقتی در اختیار قرار می‌گیرد که مکان بارهای الکتریکی داخل و بین مولکول‌ها تغییر کند، یعنی وقتی تغییر شیمیایی صورت گیرد. هر ماده‌ای که بتواند از طریق واکنش شیمیایی کار انجام دهد دارای انرژی پتانسیل شیمیایی است. انرژی پتانسیل را می‌توان در سوخت‌های فسیلی، باتری‌های الکتریکی و غذایی که مصرف می‌کنیم یافت.

یک جسم به دلیل برهم‌کنش با جسم‌های دیگر که به آن نیرو وارد می‌کنند، انرژی جنبشی به‌دست می‌آورد یا از دست می‌دهد. تغییر در انرژی جنبشی جسم در حین هر برهم‌کنش برابر است با کار کل انجام‌شده روی جسم توسط نیروهایی که بر آن وارد می‌شوند. در بسیاری وضعیت‌ها این‌گونه به نظر می‌رسد که گویی انرژی در دستگاهی ذخیره می‌شود تا بعدها از آن استفاده شود. به عنوان مثال برای بالا بردن سنگی بالای سر خود باید کار انجام دهیم. این منطقی به نظر می‌آید که در بالا بردن سنگ در هوا در آن انرژی ذخیره می‌کنیم، انرژی‌ای که بعداً به هنگام رها کردن سنگ و سقوط آن به انرژی جنبشی تبدیل می‌شود.

این مثال ساده بر این نظر اشاره دارد که انرژی مکان جسم‌ها در یک دستگاه (سیستم) بستگی دارد. این نوع انرژی معیاری است از پتانسیل یا امکان انجام کار. هنگامی که سنگی را در هوا بالا می‌بریم این پتانسیل وجود دارد که نیروی دست‌ها روی آن کار انجام دهد، ولی تنها به این شرط که سنگ بتواند به زمین سقوط کند. به این دلیل انرژی وابسته به مکان را انرژی پتانسیل می‌نامند. اگر این امکان مربوط به وزن جسم و ارتفاع آن از سطح زمین باشد به آن انرژی پتانسیل گرانشی می‌گویند. اگر این امکان مربوط به فاصله اتم‌ها و مولکول‌های یک جسم نسبت به یکدیگر باشد به آن انرژی پتانسیل شیمیایی می‌گویند و اگر این امکان (از دید ماکروسکوپی) مربوط به فشردگی یا کشیدگی یک حجم کشسان باشد به آن انرژی پتانسیل کشسانی می‌گویند. همچنین می‌توان گفت وقتی فنری را می‌کشیم یا می‌فشاریم پیوندهای الکتریکی میان اتم‌های آن را تغییر شکل می‌دهیم (از دید میکروسکوپی) و فنر دارای انرژی پتانسیل کشسانی می‌شود.

تمرین‌های پیشنهادی بخش ۲-۴

۱) بالابری بسته‌ای به جرم 12 kg را ابتدا به ارتفاع 10 متری سطح زمین می‌برد و سپس آن را $2/0$ متر پایین می‌آورد. تغییر انرژی پتانسیل گرانشی این بسته نسبت به هنگامی که روی زمین بود چقدر است؟

۲) جسمی با طی پنج مسیر متفاوت مطابق شکل زیر از نقطه ۱ به نقطه ۲ با ارتفاع‌های یکسان منتقل می‌شود. انرژی پتانسیل گرانشی سامانه جسم زمین در نقطه ۲ در کدام مسیر بیشتر و در کدام مسیر کمتر است؟

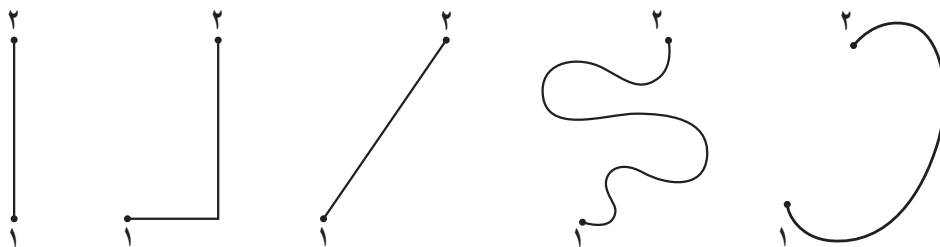

۳ با توجه به شکل زیر که آونگ در حال نوسانی را نشان می‌دهد، جاهای خالی را پر کنید. نقطه B را به عنوان مبدأ انرژی پتانسیل گراشی بگیرید.

- الف) انرژی آونگ در نقطه A، شامل انرژی و انرژی است.
 ب) انرژی آونگ در نقطه B تنها از نوع انرژی است.
 پ) انرژی پتانسیل گراشی آونگ در نقطه کمینه است.
 ت) انرژی جنبشی آونگ در نقطه بیشتر از نقطه است.
 ث) تندی آونگ در نقطه بیشینه است.

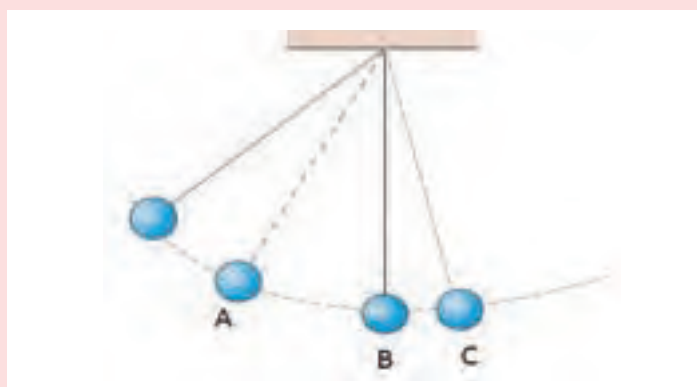

۴ شکل زیر ورزشکاری را در حال پرتاب یک توپ بسکتبال به طرف حلقه نشان می‌دهد. اگر تندی توپ در لحظه پرتاب 6 m/s باشد، مطلوب است:

- الف) انرژی جنبشی توپ در لحظه پرتاب.
 ب) تندی توپ هنگام عبور از حلقه.
 جرم توپ را 590 g بگیرید و مقاومت هوا را در حین حرکت توپ ناچیز فرض کنید.

۵-۲ پایستگی انرژی مکانیکی

راهنمای تدریس : اهمیت این بخش در آن است که در نبود نیروهای اتلافی، به کمک اصل پایستگی انرژی مکانیکی می توان به حل مسئله های مختلفی پرداخت که حل بسیاری از این مسئله ها، به روش های دیگر یا اساساً امکان پذیر نیست و یا دشوار است. با حل مثال های متنوعی می توانید دانش آموزان را با اهمیت این اصل در حل مسئله ها آشنا کنید.

پاسخ پرسش ۴-۲

چون ارتفاع جسم در هر چهار حالت نسبت به نقطه B با هم برابر است بنابراین نسبت به این نقطه انرژی پتانسیل گرانشی یکسانی دارد. چون اصطکاک نداریم بنابراین کل این انرژی پتانسیل گرانشی زمانی که جسم به نقاط B می رسد، بدون توجه به شکل مسیر به انرژی جنبشی تبدیل می شود و بنابراین سرعت در تمام حالت ها برابر است.

حل تمرین ۱۲-۲

در این حالت $h_1 = 0$ است و $h_2 = 1/0 \text{ m}$ ، بنابراین داریم :

$$K_1 + U_1 = K_2 + U_2$$

$$\frac{1}{2} m (7 \text{ m/s})^2 + 0 = \frac{1}{2} m v_2^2 + m \times (9/8 \text{ N/kg}) \times (1/0 \text{ m})$$

$$\frac{49}{2} = \frac{1}{2} v_2^2 + 9/8$$

$$\Rightarrow v_2 = 5/4 \text{ —}$$

نکته: اگر جسمی را در حال سقوط به نقطه ای از میان می بینید، انرژی مکانیکی آن در آن نقطه برابر با انرژی مکانیکی آن در نقطه ای دیگر است. این اصل پایستگی انرژی مکانیکی را می توانیم به کمک اصل پایستگی انرژی مکانیکی اثبات کنیم. در این بخش، ما می بینیم که چگونه می توانیم با استفاده از این اصل، مسائل مختلفی را حل کنیم.

در این بخش، ما می بینیم که چگونه می توانیم با استفاده از این اصل، مسائل مختلفی را حل کنیم.

نکته: اگر جسمی را در حال سقوط به نقطه ای از میان می بینید، انرژی مکانیکی آن در آن نقطه برابر با انرژی مکانیکی آن در نقطه ای دیگر است. این اصل پایستگی انرژی مکانیکی را می توانیم به کمک اصل پایستگی انرژی مکانیکی اثبات کنیم. در این بخش، ما می بینیم که چگونه می توانیم با استفاده از این اصل، مسائل مختلفی را حل کنیم.

در این بخش، ما می بینیم که چگونه می توانیم با استفاده از این اصل، مسائل مختلفی را حل کنیم.

مثال پیشنهادی

در گروه خود بحث کنید که در چه صورت انرژی مکانیکی یک دستگاه ثابت (پایسته) می ماند و در چه صورت پایداری انرژی مکانیکی برای یک دستگاه برقرار نیست.

پاسخ: در مواردی که به جسم در حال حرکت نیروی اصطکاک جنبشی یا نیروی اتلاف کننده دیگری مانند مقاومت هوا اثر می کند، انرژی مکانیکی جسم کاهش می یابد. انرژی کاهش یافته به صورت انرژی درونی در جسم و سطح یا محیط در می آید. در این گونه موارد انرژی مکانیکی پایسته نمی باشد.

اکنون موردی را ذکر کنید که با وجود نیروی اتلاف کننده بتوان فرض کرد که انرژی مکانیکی یک جسم پایسته است. پاسخ: وقتی انرژی تلف شده نسبت به انرژی مکانیکی جسم قابل اغماض باشد، به طور مثال وقتی سنگی را از ارتفاع چند متری بالای زمین رها می کنیم، می توان از اثر مقاومت هوا در حرکت جسم صرف نظر کرد و فرض کرد تنها نیروی گرانشی بر جسم اثر می کند و در این صورت انرژی مکانیکی جسم پایسته می ماند.

حال اگر یک ورقه کاغذ را از همین ارتفاع رها کنیم، اثر مقاومت هوا قابل ملاحظه است و انرژی مکانیکی جسم پایسته نمی ماند.

تمرین های پیشنهادی بخش ۲-۵

۱) توبی به جرم 45 g را با تندی 7 m/s در امتداد قائم به طرف بالا پرتاب می کنیم. انرژی پتانسیل گرانشی در بالاترین نقطه نسبت به سطح زمین چقدر است؟ این ارتفاع را به دست آورید (از مقاومت هوا چشم پوشی کنید).

۲) شکل زیر آونگ ساده ای را در چند وضعیت مختلف نشان می دهد.

الف) در کدام وضعیت انرژی جنبشی آونگ بیشینه است؟

ب) تندی آونگ در وضعیت (a) چقدر است؟

پ) در وضعیت (d) آونگ دارای چه نوع انرژی هایی است؟

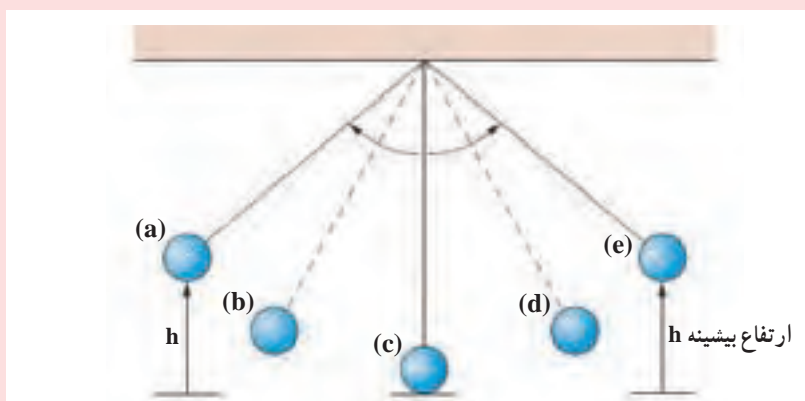

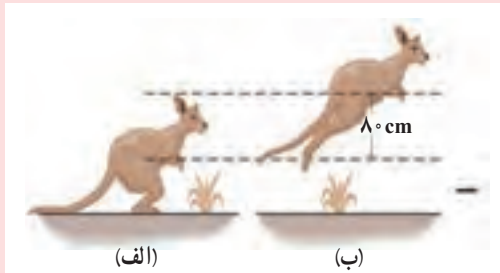

۳ بجه کانگورویی به جرم ۱۲ kg با تندی ۵ m/s تا ارتفاع ۸۰ cm به طرف بالا می‌پرد (شکل روبه‌رو)
 الف) انرژی جنبشی کانگورو هنگام پرش (شکل الف) چقدر است؟
 ب) با نادیده گرفتن اتلاف انرژی، انرژی پتانسیل گرانشی کانگورو در وضعیت شکل ب چقدر است؟

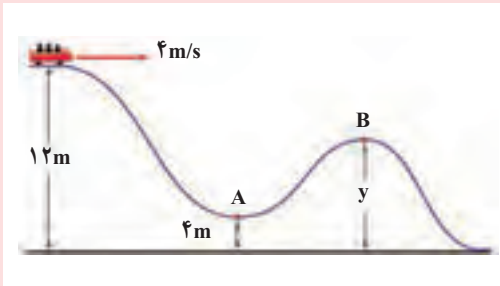

۴ یک قطار تفریحی همانند شکل روبه‌رو، در ارتفاع ۱۲ متری دارای تندی ۴ m/s است. اگر اصطکاک و مقاومت هوا در طول مسیر قطار، ناچیز باشد، مطلوب است :
 الف) تندی قطار در نقطه A.
 ب) اگر تندی قطار در نقطه B برابر ۱۰ m/s باشد، ارتفاع y چقدر است؟

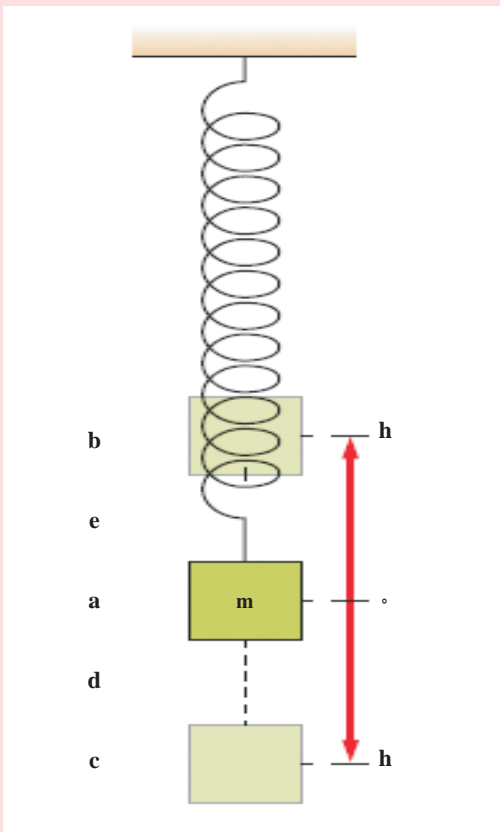

۵ شکل روبه‌رو وزنه‌ای به جرم m را نشان می‌دهد که به انتهای فنری سبک بسته شده و در حال نوسان در امتداد قائم است. با فرض ناچیز بودن اتلاف انرژی در حین نوسان وزنه، به هریک از پرسش‌های زیر پاسخ دهید.
 الف) در نقطه a وزنه دارای چه نوع انرژی است؟
 ب) در چه نقطه‌هایی انرژی پتانسیل کشسانی فنر بیشینه است؟
 پ) در چه نقطه‌هایی انرژی پتانسیل کشسانی فنر صفر است؟
 ت) در نقطه‌های e و d وزنه دارای چه نوع انرژی(هایی) است؟

حل تمرین ۲-۱۳

$$K_1 + U_1 = K_2 + U_2$$

$$v_1 = 40 \text{ m/s}$$

$$v_2 = 25 \text{ m/s}$$

$$\frac{1}{2}mv_1^2 + mgh_1 = \frac{1}{2}mv_2^2 + mgh_2$$

$$\frac{1}{2}(40 \text{ m/s})^2 + 0 = \frac{1}{2}(25 \text{ m/s})^2 + 9.8 \text{ N/kg} \times h_2 \Rightarrow h_2 = 60.4 \text{ m}$$

۲-۶ کار و انرژی درونی

راهنمای تدریس: در این بخش دانش‌آموزان متوجه می‌شوند که در وجود نیروهای اتلافی انرژی مکانیکی سامانه پایسته نمی‌ماند. انرژی تلف شده سرانجام به صورت انرژی درونی سامانه و محیط درمی‌آید.

در خصوص رابطه ۲-۱۰ باید توجه کنید که فرض بر این است که به جز نیروهای اتلافی (مانند مقاومت هوا و اصطکاک)، نیرویی که سبب انجام کار مثبت روی جسم شود وارد نمی‌شود. اگر در حین حرکت جسم، نیرویی مانند، نیروی دست به جسم وارد شود به طوری که سبب شود این نیرو روی جسم کار مثبت انجام دهد در این صورت باید رابطه ۲-۱۰، به شکل کامل‌تر آن، که در برگیرنده همه نیروها باشد، نوشته شود که خارج از اهداف کتاب درسی است.

پاسخ پرسش ۲-۴

انرژی جنبشی توپ در اثر برخورد با مولکول‌های هوا و سرانجام برخورد با دست، باعث بالا رفتن انرژی درونی محیط اطراف و دست می‌شود.

تمرین‌های پیشنهادی بخش ۲-۶

۱ شکل زیر صندوقی به جرم 15kg را نشان می‌دهد که از بالای یک سرانشیبی به طرف پایین در حرکت است و در انتهای مسیر به فتری برخورد می‌کند و متوقف می‌شود. اگر در طول مسیر 20% درصد انرژی صندوق تلف شود (بر اثر اصطکاک به انرژی درونی صندوق و مسیر تبدیل شود)، بیشترین مقدار انرژی پتانسیل کشسانی که در فنر ذخیره می‌شود چقدر است؟

۲ شکل زیر قطعه‌ای به جرم 200g را نشان می‌دهد که روی مسیری ناصاف از نقطه A به طرف نقطه B در حرکت است. اگر تندی قطعه هنگام رسیدن آن به نقطه B برابر 8m/s باشد، چقدر از انرژی جنبشی قطعه به انرژی درونی قطعه و سطح تبدیل شده است؟

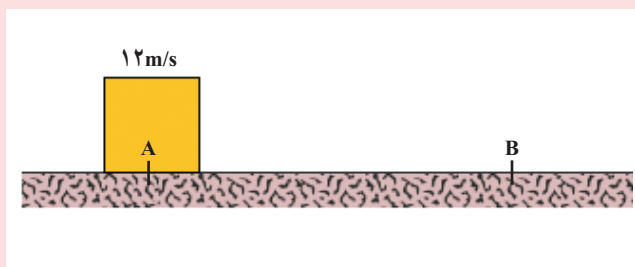

۳ توپی به جرم 500g مطابق شکل زیر با تندی 10m/s از نقطه A شروع به حرکت می‌کند. اگر هنگامی که توپ به نقطه B می‌رسد 20% درصد انرژی آن بر اثر اصطکاک بین توپ و سطح به انرژی درونی تبدیل شده باشد، الف) تغییر انرژی درونی توپ و سطح را در حین این جابه‌جایی پیدا کنید. ب) تندی توپ در نقطه B چقدر است؟

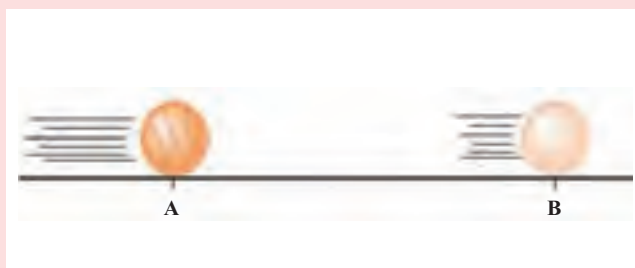

حل تمرین ۲-۱۴

می‌توان گفت که 80° درصد انرژی جنبشی اولیه توپ به انرژی جنبشی آن در نقطه B تبدیل می‌شود.

$$m = 0.45 \text{ kg}, v_1 = 8 \text{ m/s}$$

$$\frac{1}{2} m v_1^2 = K_B \Rightarrow \frac{1}{2} m \times (8 \text{ m/s})^2 = \frac{1}{2} m v_B^2$$

$$\Rightarrow v_B = 7.1 \text{ m/s}$$

توپ در نقطه A از حالت سکون قرار دارد. وقتی توپ از نقطه A به سمت پایین حرکت می‌کند، انرژی پتانسیل آن به انرژی جنبشی تبدیل می‌شود. در نقطه B، توپ با سرعت v_B حرکت می‌کند. اگر فرض کنیم که هیچ اصطکاک و نیروی مقاوم دیگری وجود ندارد، انرژی مکانیکی توپ در هر دو نقطه یکسان خواهد بود.

در این مثال، ما می‌خواهیم سرعت توپ در نقطه B را پیدا کنیم. برای این کار، از اصل بقای انرژی استفاده می‌کنیم. انرژی پتانسیل در نقطه A برابر است با mgh_A و انرژی جنبشی در نقطه B برابر است با $\frac{1}{2}mv_B^2$. با فرض اینکه این دو انرژی برابر باشند، می‌توانیم v_B را محاسبه کنیم.

۲-۷-۲ توان

راهنمای تدریس: دانش‌آموزان از دوره متوسطه اول به‌طور ضمنی با مفهوم توان آشنا شده‌اند. در اینجا به‌طور دقیق‌تر و همچنین براساس رابطه (۲-۱۱) می‌توانند به یافتن توان هر ماشینی بپردازند.

توان، نرخ انجام کار یا انتقال انرژی است. اگر یک ماشین در یک مدت زمان مشخص کار انجام دهد، می‌توانیم توان آن را محاسبه کنیم. رابطه بین کار و توان به صورت زیر است:

$$P = \frac{W}{t}$$

که در آن P توان، W کار و t زمان است. این رابطه به ما کمک می‌کند تا توان را برای سیستم‌های مختلف محاسبه کنیم.

در این بخش، ما می‌خواهیم توان یک ماشین را محاسبه کنیم. اگر یک ماشین در مدت زمان t کار W انجام دهد، توان آن $P = W/t$ خواهد بود.

حل تمرین ۲-۱۵

$$P = \frac{W_{\text{موتور}}}{\Delta t}$$

$$= \frac{F d \cos \theta}{\Delta t} = \frac{2/0 \times 10^5 \text{ N} \times 15 \times 10^3 \text{ m}}{60 \text{ s}}$$

$$= 50 \text{ MW}$$

$$P = 50 \times 10^6 \text{ W} \times \left(\frac{1 \text{ hp}}{746 \text{ W}} \right) = 67 \times 10^4 \text{ hp}$$

مثال پیشنهادی

۱ دو تلمبه A و B از دو چاه آب می کشند. تلمبه A، 2 m^3 آب را در مدت 5° ساعت، و تلمبه B، 4 m^3 آب را در مدت ۱ ساعت، 8 m بالا می برد. کار هر یک از تلمبه ها را در مدت ۱ s محاسبه و نتیجه را با هم مقایسه کنید.

پاسخ : جرم آبی که تلمبه A بالا می کشد $m_A = 2000\text{ kg}$ است.
(هر متر مکعب آب تقریباً 1000 kg جرم دارد زیرا چگالی آب در حدود 1000 kg/m^3 است) و جرم آبی که تلمبه B بالا می کشد 4000 kg است.

$$W_A = m_A gh_A = 2000 \times 9.8 \times 2 = 3.92 \times 10^5 \text{ J}$$

$$W_B = m_B gh_B = 4000 \times 9.8 \times 16 = 6.272 \times 10^5 \text{ J}$$

کاری که تلمبه A در مدت یک ثانیه انجام می دهد برابر است با :

$$\frac{3.92 \times 10^5}{3600 \times 5} = 216 \text{ J/s}$$

و کاری که تلمبه B در مدت یک ثانیه انجام می دهد برابر است با :

$$\frac{6.272 \times 10^5}{3600} = 174 \text{ J/s}$$

مشاهده می کنیم کاری که تلمبه A در یک ثانیه انجام می دهد بیشتر از تلمبه B است. در اصطلاح می گویند توان متوسط تلمبه A بیشتر از توان متوسط تلمبه B است.

۲ معمولاً جاده های کوهستانی با شیب تند، پیچ و خم زیادی دارند. چرا این جاده ها را مستقیم نمی سازند؟
پاسخ : خودروها توان مصرفی محدودی دارند. به طور مثال وقتی توان خودرویی 60 اسب بخار باشد، نمی تواند با بیش از این توان حرکت کند.

طول مسیر مارپیچ همواره از مسیر مستقیم بیشتر است. در نتیجه در سرعت معین هر قدر نیروی موتور کمتر باشد، توان مصرفی آن کمتر است ($P = F \cdot v$). چون شیب جاده مارپیچ کمتر از جاده مستقیم است، نیروی لازم برای بالا رفتن کمتر می شود.

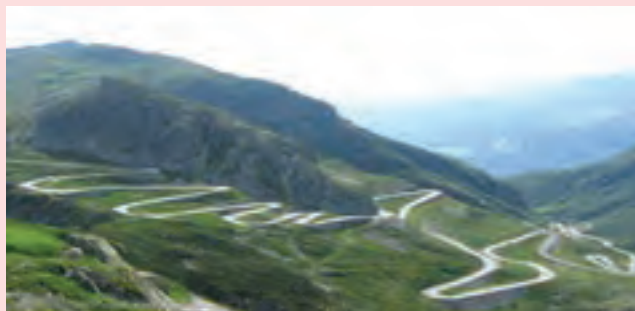

حل تمرین ۲-۱۶

$$h = 90\% m$$

$$P = 200 MW = 200 \times 10^6 W$$

$$P = \frac{W}{\Delta t} = \frac{mgh}{\Delta t} \Rightarrow 200 \times 10^6 = \frac{0.85 \times m \times 9.81 \times 90}{1s}$$

$$\Rightarrow m = 2.66 \times 10^5 kg$$

حجم آبی که باید در هر ثانیه روی توربین ریخته شود برابر است با:

$$V = \frac{2.66 \times 10^5}{1000} = 266 m^3$$

در یک نیروگاه برق آبی، انرژی پتانسیل آب در مخزن، به انرژی جنبشی تبدیل می‌شود و با برخورد آب به توربین، انرژی مکانیکی تولید می‌گردد. این انرژی مکانیکی توسط ژنراتور به انرژی الکتریکی تبدیل می‌گردد.

در این مسئله، ما می‌خواهیم بدانیم که چقدر آب باید در هر ثانیه از مخزن به پایین ریخته شود تا بتوانیم ۲۰۰ مگاوات انرژی الکتریکی تولید کنیم.

برای حل این مسئله، ما از رابطه بین توان، جرم و ارتفاع استفاده می‌کنیم:

$$P = \frac{W}{\Delta t} = \frac{mgh}{\Delta t}$$

که در آن:

- P : توان (۲۰۰ مگاوات)
- m : جرم آب
- g : شتاب گرانشی (۹.۸۱ متر بر ثانیه به توان ۲)
- h : ارتفاع مخزن (۹۰ متر)
- Δt : زمان (۱ ثانیه)

با جایگذاری مقادیر، می‌توانیم جرم آب را محاسبه کنیم:

$$200 \times 10^6 = \frac{m \times 9.81 \times 90}{1}$$

$$m = \frac{200 \times 10^6 \times 1}{9.81 \times 90} \approx 2.66 \times 10^5 \text{ kg}$$

چون چگالی آب ۱۰۰۰ کیلوگرم بر متر مکعب است، می‌توانیم حجم آب را محاسبه کنیم:

$$V = \frac{m}{\rho} = \frac{2.66 \times 10^5}{1000} = 266 \text{ m}^3$$

پس، ما باید در هر ثانیه ۲۶۶ متر مکعب آب را از مخزن به پایین ریخته کنیم تا بتوانیم ۲۰۰ مگاوات انرژی الکتریکی تولید کنیم.

پاسخ فعالیت ۲-۲

الف) مقدار انرژی لازم برای یک لامپ رشته‌ای ۱۰۰ وات

$$W = Pt = 100 W \times (180 h) \times \left(\frac{3600 s}{1h} \right) = 6.48 \times 10^7 J$$

انرژی مفیدی که با سوختن یک لیتر گازوئیل تأمین می‌شود برابر است با:

$$\frac{95}{100} \times \frac{35}{100} \times 34.2 \times 10^6 J/L$$

به این ترتیب حجم گازوئیل مورد نیاز برابر است با:

$$V = \frac{6.48 \times 10^7 J}{0.95 \times 35 \times 34.2 \times 10^6 J/L} = 5.41 L$$

در یک نیروگاه برق آبی، انرژی پتانسیل آب در مخزن، به انرژی جنبشی تبدیل می‌شود و با برخورد آب به توربین، انرژی مکانیکی تولید می‌گردد. این انرژی مکانیکی توسط ژنراتور به انرژی الکتریکی تبدیل می‌گردد.

در این مسئله، ما می‌خواهیم بدانیم که چقدر آب باید در هر ثانیه از مخزن به پایین ریخته شود تا بتوانیم ۲۰۰ مگاوات انرژی الکتریکی تولید کنیم.

برای حل این مسئله، ما از رابطه بین توان، جرم و ارتفاع استفاده می‌کنیم:

$$P = \frac{W}{\Delta t} = \frac{mgh}{\Delta t}$$

که در آن:

- P : توان (۲۰۰ مگاوات)
- m : جرم آب
- g : شتاب گرانشی (۹.۸۱ متر بر ثانیه به توان ۲)
- h : ارتفاع مخزن (۹۰ متر)
- Δt : زمان (۱ ثانیه)

با جایگذاری مقادیر، می‌توانیم جرم آب را محاسبه کنیم:

$$200 \times 10^6 = \frac{m \times 9.81 \times 90}{1}$$

$$m = \frac{200 \times 10^6 \times 1}{9.81 \times 90} \approx 2.66 \times 10^5 \text{ kg}$$

چون چگالی آب ۱۰۰۰ کیلوگرم بر متر مکعب است، می‌توانیم حجم آب را محاسبه کنیم:

$$V = \frac{m}{\rho} = \frac{2.66 \times 10^5}{1000} = 266 \text{ m}^3$$

پس، ما باید در هر ثانیه ۲۶۶ متر مکعب آب را از مخزن به پایین ریخته کنیم تا بتوانیم ۲۰۰ مگاوات انرژی الکتریکی تولید کنیم.

تمرین‌های پیشنهادی بخش ۲-۷

۱ از یک جرثقیل دستی برای بالا کشیدن باری به جرم 200 kg تا سقف ساختمانی به ارتفاع 10 m بهره می‌گیرند (شکل زیر). با فرض اینکه بتوانید با این جرثقیل با آهنگ ثابت 200 W کار کنید، چه مدت طول می‌کشد تا بار را به سقف ساختمان بکشید؟ (اتلاف انرژی ناشی از اصطکاک را نادیده بگیرید.)

۲ یک دوندۀ ماراتون به جرم 50 kg ، از پله‌های برجی بلند به ارتفاع 443 m ، در مدت ۱۵ دقیقه بالا می‌رود (شکل زیر). توان متوسط او چند وات و چند کیلو وات است؟

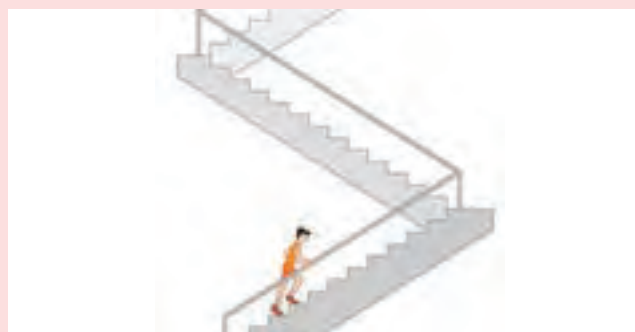

۳ نیروگاه تلمبه ذخیره‌ای سیاه‌پیشه در 10 کیلومتری شمال تونل کندوان و در مسیر رودخانه چالوس ساخته شده است. این نیروگاه دارای دو سد بالادست و پایین‌دست است. در مواقعی که مصرف برق در کشور کم و تولید سایر نیروگاه‌ها بیش از مصرف باشد، آب انباشته شده در سد پایین‌دست به سد بالادست تلمبه می‌شود و در ساعاتی که نیاز به مصرف برق بیش از توان تولیدی نیروگاه‌های کشور باشد، توربین‌های این نیروگاه مانند نیروگاه‌های برق آبی عمل می‌کنند و با استفاده از ذخیره آب سد بالادست به تولید برق می‌پردازند (شکل زیر).

دانشتنی برای معلم

یکی از ویژگی‌های خودروها توان آنهاست به طور مثال توان خودروی پژو پارس 100 hp و توان خودروی پراید 62 hp است. این اعداد حداکثر توان اسمی خودرو را بیان می‌کنند. وقتی خودرو در جاده افقی و مستقیم با سرعت ثابت حرکت می‌کند، مجموع نیروهای مقاوم در برابر حرکت برابر نیروی موتور است و توان مصرفی خودرو در این حالت برابر با $P=Fv$ است. بنابراین وقتی خودرو بیشترین توان را مصرف می‌کند، سرعت آن نیز به بیشترین مقدار می‌رسد، حال فرض کنید خودرویی به جرم 1 تن با سرعت ثابت 54 km/h در جاده افقی و مستقیم در حرکت باشد، در این صورت مجموع نیروهای مقاوم (مقاومت هوا و اصطکاک) برابر نیروی موتور است. اگر توان مصرفی خودرو در این وضعیت به طور مثال 100 hp باشد، آنگاه:

$$P=Fv$$

$$F = \frac{7460}{15/100} = 797 \text{ N}$$

حال فرض کنید خودرو وارد جاده شیب‌داری با زاویه $\theta = 14/5^\circ$ می‌شود و از آن بالا می‌رود. در این صورت علاوه بر نیروهای اصطکاک و مقاومت هوا، مؤلفه نیروی وزن نیز در خلاف جهت حرکت ظاهر می‌شود. اگر راننده بخواهد با همان سرعت $15/100 \text{ m/s}$ بالا رود باید توان مصرفی خودرو افزایش یابد.

$$F' = F + mg \sin \theta = 797 + 1000 \times 9/8 \times 15/100 = 3/25 \times 10^3 \text{ N}$$

و توان مصرفی برابر خواهد بود با:

$$P' = F'v = 2946/7 \times 15/100 = 4/87 \times 10^3 \text{ وات}$$

$$P' = 65/3 \text{ hp}$$

حال اگر حداکثر توان خودرو در حدود 66 hp باشد خودرو با همان سرعت 54 km/h می‌تواند از جاده شیب‌دار بالا رود در غیر این صورت باید سرعت خودرو را کاهش دهد.

در دفترچه خودروها، اغلب حداکثر شیب را برای خودرو می‌نویسند به طور مثال برای خودروهای نسبتاً مرغوب حدود 36° است. این بدان معناست که خودرو با دنده سنگین و سرعت کم از شیب 36° بالا می‌رود. یعنی توان مصرفی خودرو در این حالت به اندازه حداکثر توان خودرو است.

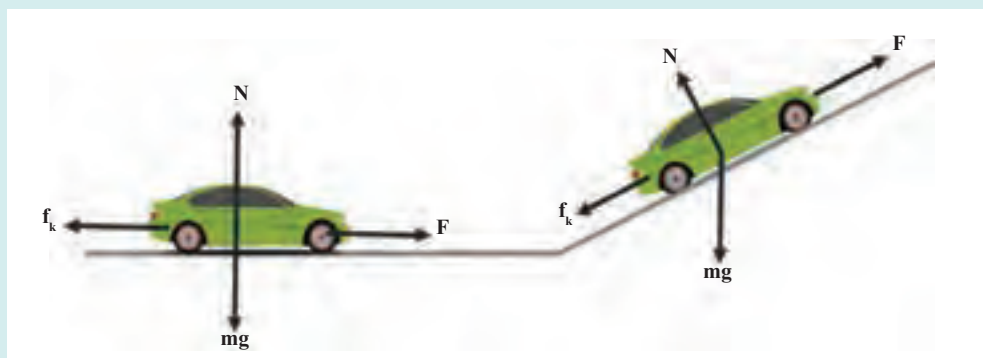

$$V = \frac{6/48 \times 10^7 J}{0/95 \times 0/35 \times 34/2 \times 10^6 J/L} \approx 5/7 L$$

مقدار ۵/۷ لیتر گازوئیل باید مصرف شود.

ب) هرچه انرژی الکتریکی کمتر مصرف شود سوخت کمتری مصرف شده و آلودگی کمتری هم به وجود خواهد آمد.

پ) فرض کنیم جمعیت ایران ۸۰ میلیون نفر باشد و هر خانواده ۴ نفر باشد بنابراین ۲۰ میلیون خانواده داریم یعنی 2×10^7 که می‌توانیم مرتبه بزرگی آن را به صورت 10^7 بگیریم.

مرتبه بزرگی مقدار گازوئیل مصرفی را هم 10^1 در نظر می‌گیریم. بنابراین مقدار گازوئیل صرفه‌جویی شده برابر خواهد بود با:

$$10^1 \times 10^7 = 10^8 L$$

یعنی مرتبه بزرگی گازوئیل صرفه‌جویی شده در هر ماه از مرتبه $10^8 L$ است!

پاسخ فعالیت ۲-۳

برای این کار به کمک زمان‌سنج تلفن همراه، مدت زمان را اندازه گرفته و ارتفاع هر پله (y) را در تعداد آنها (n) ضرب می‌کنیم. بنابراین می‌توان نوشت ($h = ny$):

$$P = \frac{W}{\Delta t} = \frac{mgh}{\Delta t}$$

راهنمای پرسش‌ها و مسئله‌های فصل ۲

۱

$$m_{\text{شهاب سنگی}} = 1/35 \times 10^5 \text{ kg}$$

$$v_{\text{شهاب سنگی}} = 4/12 \text{ km/s} = 4/12 \times 10^3 \text{ m/s}$$

$$K_{\text{شهاب سنگی}} = \frac{1}{2} mv^2 = \frac{1}{2} (1/35 \times 10^5 \text{ kg}) (4/12 \times 10^3 \text{ m/s})^2$$

$$= 11/5 \times 10^{11} \text{ J}$$

$$m_{\text{هواپیما}} = 7/25 \times 10^4 \text{ kg}$$

$$v_{\text{هواپیما}} = 936 \text{ km/h} = (936 \text{ km/h}) \times \left(\frac{10^3 \text{ m}}{1 \text{ km}} \right) \times \left(\frac{1}{3600} \frac{\text{h}}{\text{s}} \right)$$

$$= 2/6 \times 10^2 \text{ m/s}$$

$$K_{\text{هواپیما}} = \frac{1}{2} mv^2 = \frac{1}{2} \times 7/25 \times 10^4 \text{ kg} \times (2/6 \times 10^2 \text{ m/s})^2$$

$$= 24/5 \times 10^8 \text{ J}$$

$$\frac{K_{\text{شهاب سنگی}}}{K_{\text{هواپیما}}} = \frac{11/5 \times 10^{11} \text{ J}}{24/5 \times 10^8 \text{ J}} = \frac{11500 \times 10^8 \text{ J}}{24/5 \times 10^8 \text{ J}} \approx 469$$

$$K_{\text{شهاب سنگی}} \approx 470 K_{\text{هواپیما}}$$

۲

$$m = 1/40 \times 10^4 \text{ kg}$$

$$v = 12/0 \text{ km/s} = (12/0 \text{ km/s}) \left(\frac{10^3 \text{ m}}{1 \text{ km}} \right) = 12/0 \times 10^3 \text{ m/s}$$

$$K = \frac{1}{2} mv^2 = \frac{1}{2} \times 1/40 \times 10^4 \text{ kg} \times (12/0 \times 10^3 \text{ m/s})^2 = 101 \times 10^{14} \text{ J}$$

اگر بخواهیم مقایسه‌ای با انرژی آزاد شده توسط هر تن TNT داشته باشیم، داریم:

$$\frac{101 \times 10^{14} \text{ J}}{4/18 \times 10^9 \text{ J}} = \frac{101}{4/18} \times 10^5 \approx 2/4 \times 10^6$$

یعنی تقریباً انرژی آن معادل دو نیم میلیون تن TNT بوده است.

۳

$$W_t = \Delta K$$

$$W_t = K_f - K_i$$

$$W_t = \frac{1}{2} mv^2 \quad \text{حالت الف}$$

$$W'_t = \frac{1}{2} (2m)v^2 \quad \text{حالت ب}$$

$$\frac{W_t}{W'_t} = \frac{\frac{1}{2} (2) mv^2}{\frac{1}{2} mv^2} = 2$$

کار انجام شده در حالت (ب) باید دو برابر حالت (الف) باشد.

۴

$$m = ۱۵۰ \text{ g} = (۱۵۰ \text{ g})(۱۰۰۰ \text{ kg/g}) = ۱۵۰ \times ۱۰^{-۳} \text{ kg}$$

$$F = ۷۵/۰ \text{ N}, d = ۱/۵ \text{ m}, W_t = \Delta K$$

از کار مقاومت هوا صرف نظر می کنیم

$$Fd \cos \theta = K_f - K_i$$

$$۷۵/۰ \text{ N} \times ۱/۵ \text{ m} = \frac{1}{2} \times ۱۵۰ \times v^2$$

$$\Rightarrow v = \sqrt{۱/۵۰ \times ۱۰^{-۳}} \Rightarrow v = ۳۹ \text{ m/s}$$

۵

بله. با توجه به رابطه کار - انرژی جنبشی داریم

$$W_t = K_f - K_i$$

اگر W_t منفی باشد به این معنی است که $K_f > K_i$ یعنی تندی جسم کاهش پیدا کرده است و این اتفاق زمانی برقرار است که یک خودرو ترمز می گیرد.

۶

$$W_1 = K_f - K_i = \frac{1}{2} mv^2$$

$$W_2 = \Delta K$$

$$W_2 = K_f - K_i$$

$$W_2 = \frac{1}{2} m(3v)^2 = 9\left(\frac{1}{2} mv^2\right) = 9W_1$$

در نتیجه باید ۹ برابر کار انجام شود.

۷

خیر. زیرا نیروی دست ما بر جابه جایی عمود است.

در حالتی که تندی تغییر کند چون زاویه نیروی دست ما با راستای جابه جایی عمود نمی ماند بنابراین کار انجام خواهد شد. توجه کنید که از منظر انرژی، وقتی روی جسمی کار انجام می شود یا انرژی جنبشی، یا انرژی پتانسیل و یا هر دوی آنها می تواند تغییر کند.

۸

$$m = ۱۵۰ \text{ g} = (۱۵۰ \text{ g})\left(\frac{\text{kg}}{۱۰۰۰ \text{ g}}\right) = ۱۵۰ \times ۱۰^{-۳} \text{ kg}$$

$$h = ۱۸۰ \text{ m}, v = ۱۲ \text{ m/s}$$

در مرحله اول این کار برابر منهای کار نیروی وزن است و در حالت دوم برابر تغییرات انرژی جنبشی جسم.

$$W_1 = mgh = ۱۵۰ \times ۱۰^{-۳} \text{ kg} \times ۹/۸ \text{ N/kg} \times ۱۸۰ \approx ۲/۶ \times ۱۰^۲ \text{ J}$$

$$W_2 = \Delta K = K_f - K_i = \frac{1}{2} mv^2 = \frac{1}{2} \times ۱۵۰ \times ۱۰^{-۳} \text{ kg} \times (۱۲ \text{ m/s})^2 \approx ۱۱ \text{ J}$$

کار کل برابر مجموع این دو مقدار است.

$$W_{\text{کل}} = ۲/۶ \times ۱۰^۲ \text{ J} + ۱۱ \text{ J} = ۲۷۱ \text{ J}$$

۹

چون این نیرو بر مسیر حرکت ماهواره همواره عمود است؛ بنابراین کاری روی ماهواره انجام نمی دهد. بنابراین انرژی جنبشی ماهواره ثابت می ماند.

۱۰ انرژی جنبشی جسم همواره مقداری مثبت است. پرسش کتاب در خصوص انرژی پتانسیل، معطوف به انرژی پتانسیل گرانشی است که با جزئیات بیشتری بررسی شده است. اما انرژی پتانسیل گرانشی یک سامانه، به مبداء که در نظر می گیریم بستگی دارد و می تواند مثبت، منفی و یا صفر باشد. توجه کنید همان طور که در کتاب نیز توضیح داده شده است کمیتی که در فیزیک اهمیت دارد ΔU است نه U .

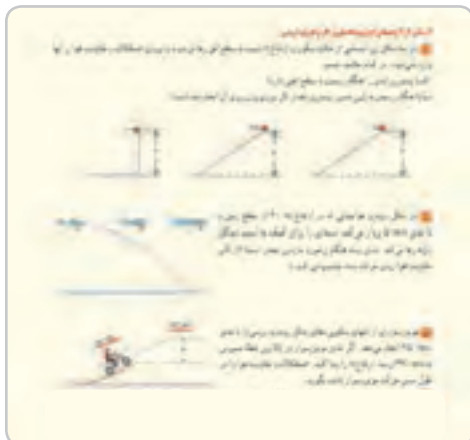

۱۱ الف) نادرست - انرژی پتانسیل گرانشی (نسبت به زمین) برای دو شخص هم جرم، فقط به ارتفاع از مبدأ در نظر گرفته شده بستگی دارد.
ب) نادرست
پ) درست - زیرا این کار با تغییرات انرژی پتانسیل گرانشی آنها یکسان است.
ت) درست

۱۲ الف) تندی هر سه یکسان است زیرا از ارتفاع های یکسان رها

شده اند و تندی در پایین سطح شیب دار بدون اصطکاک تنها به ارتفاع بستگی دارد ($v = \sqrt{2gh}$).

ب) کار نیروی وزن با تغییرات انرژی پتانسیل گرانشی برابر است و این کار برای جسم وسطی بیشتر است زیرا جرم بیشتری دارد.

۱۳

$$h = 30 \text{ m}$$

$$v = 50 \text{ m/s}$$

$$K_1 + U_1 = K_2 + U_2$$

سطح زمین را مبدأ پتانسیل گرانشی می گیریم بنابراین $U_2 = 0$

$$\frac{1}{2}mv^2 + m \times 9.8 \text{ N/kg} \times 30 \text{ m} = \frac{1}{2}mv^2 \Rightarrow v \approx 91 \text{ m/s}$$

۱۴

$$v_1 = 350 \text{ m/s}, v_2 = 320 \text{ m/s}, h = ?$$

مکان جدا شدن از سکو را مبدأ پتانسیل در نظر می گیریم بنابراین داریم:

$$K_1 + U_1 = K_2 + U_2 = \frac{1}{2}mv^2 + m \times 9.8 \text{ N/kg} \times h \Rightarrow h = 10.2 \text{ m}$$

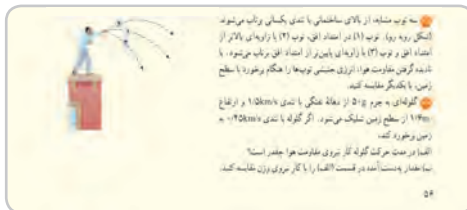

۱۵ چون اصطکاک نداریم طبق اصل پایستگی انرژی مکانیکی، چون ارتفاع و تندی همه آنها در ابتدا یکسان است بنابراین تندی آنها در لحظه برخورد با زمین هم یکسان خواهد بود و در نتیجه چون جرم یکسان دارند انرژی جنبشی یکسانی نیز خواهند داشت.

۱۶

$$m = 50 \text{ g}$$

$$v_1 = 1/5 \text{ km/s} = (1/5 \text{ km/s})(10^3 \frac{\text{m}}{\text{km}}) = 1/5 \times 10^3 \text{ m/s}$$

$$h = 1/6 \text{ m}$$

$$v_2 = 0/45 \text{ km/s} = 0/45 \times 10^3 \text{ m/s}$$

الف)

$$W_f = E_f - E_i$$

$$W_f = (K_f + U_f) - (K_i + U_i) = [\frac{1}{2} \times 50 \times 10^{-3} \text{ kg} \times (0/45 \times 10^3 \frac{\text{m}}{\text{s}})^2] + 0 - [\frac{1}{2} \times 50 \times 10^{-3} \text{ kg} \times (1/5 \times 10^3 \frac{\text{m}}{\text{s}})^2 + 50 \times 10^{-3} \text{ kg} \times 9/8 \frac{\text{m}}{\text{s}^2} \times 1/6 \text{ m}] = -5/1 \times 10^3 \text{ J}$$

ب) کار نیروی وزن برابر $784 \times 10^{-3} \text{ J}$ است که در مقابل کار نیروی اصطکاک قابل چشم پوشی است.

۱۷

$$m = 12 \text{ kg}, h_A = 5/0 \text{ m}, h_B = 3/2 \text{ m}, v_B = ?$$

الف)

$$E_A = E_B$$

$$U_A + K_A = U_B + K_B$$

$$mgh_A = mgh_B + \frac{1}{2}mv_B^2$$

$$9/8 \text{ N/kg} \times 5/0 \text{ m} = 9/8 \text{ N/kg} \times 3/2 \text{ m} + \frac{1}{2}v_B^2 \Rightarrow v_B = 5/9 \text{ m/s}$$

ب) کار نیروی وزن برابر است، با منفی تغییرات انرژی پتانسیل گرانشی جسم

$$W_{mg} = -mg\Delta h = -mg(h_C - h_A) = -12 \text{ kg} \times 9/8 \text{ N/kg} \times (2/0 \text{ m} - 5/0 \text{ m}) = +3/5 \times 10^3 \text{ J}$$

۱۸ الف) انرژی گلوله قبل از رها کردن برابر است با انرژی پتانسیل گرانشی آن (توجه شود که گلوله باید رها شود و هیچ گونه انرژی جنبشی نباید به گلوله داده شود) بنابراین در برگشت مقداری از انرژی آن به دلیل مقاومت هوا تلف خواهد شد و مطمئن خواهیم بود که تا ارتفاعی کمی پایین تر از محل رها شدن بالا خواهد آمد.
ب) در این حالت احتمال برخورد با صورت دانش آموز وجود دارد.

$$m_1 = 6/50 \times 10^3 \text{ kg}, t = 18 \text{ s}, h = 75 \text{ m}, \gamma m = 3/20 \times 10^3 \text{ kg}$$

$$m = m_1 + m_\gamma = 9/7 \times 10^3 \text{ kg}$$

$$P = \frac{W}{t} = \frac{mgh}{t} = \frac{9/7 \times 10^3 \times 9/8 \times 75 \text{ m}}{18 \text{ s}}$$

$$P \approx 3/9 \times 10^3 \text{ W}$$

$$P = (3/9 \times 10^3 \text{ W}) \left(\frac{1.34 \text{ hp}}{1 \text{ W}} \right) \approx 2/90 \times 10^3 \text{ hp}$$

$$m = 72 \text{ kg}, t = 9 \text{ s}, n = 50, y = 3 \text{ cm}$$

$$h = ny = 50 \times 3 = 1/5 \times 10^2 \text{ cm} = 15 \text{ m}$$

$$P = \frac{W}{t} = \frac{mgh}{t} = \frac{72 \times 9/8 \times 15}{90} = 1/2 \times 10^2 \text{ W}$$

$$v_1 = 0, m = 72/0 \times 10^3 \text{ kg}, d = 2/5 \times 10^3 \text{ m}$$

$$v_f = 70 \text{ m/s}$$

(الف)

$$W_t = \Delta K$$

$$W_t = \frac{1}{2} m (v_f^2 - v_1^2) = \frac{1}{2} \times 72/0 \times 10^3 \text{ kg} (70^2 - 0^2) = 1/8 \times 10^4 \text{ J}$$

$$h = 560 \text{ m}, v_f = 140 \text{ m/s}$$

(ب)

$$W_{mg} = -\Delta U = -mg(h_f - h_1) = -72/0 \times 10^3 \text{ kg} \times 9/8 \text{ N/kg} \times 560 \text{ m} = -3/9 \times 10^4 \text{ J}$$

(پ) سه نیروی دیگر بر هواپیما اثر می کند. ۱- نیروی جلو بر هواپیما (بیشترانه thrust) ۲- نیروی بالا بر (lift) ۳- نیروی مقاومت هوا (drag) که کار نیروی مقاومت هوا منفی و سایر نیروها زمانی که هواپیما در حال جلو رفتن و اوج گرفتن است مثبت است.

$$h_1 = 2/5 \times 10^3 \text{ m}, h_f = 2/70 \times 10^3 \text{ m}, \Delta h = 6/50 \times 10^3 \text{ m}$$

$$\Delta U = mg\Delta h = (8/60 \times 10^3 \text{ kg}) \times (9/8 \text{ N/kg}) \times (6/50 \times 10^3 \text{ m}) = 5/48 \times 10^6 \text{ J}$$

$$\frac{\Delta U}{\gamma} = \frac{5/48 \times 10^6}{\gamma} = 2/74 \times 10^6 \text{ J}$$

$$\frac{2/74 \times 10^6 \text{ J}}{1 \text{ s}}$$

$$P = \frac{2/74 \times 10^6 \text{ J}}{1 \text{ s}} = 9/78 \times 10^6 \text{ W} = 9/78 \text{ MW}$$

$$= (9/76 \times 10^6 \text{ W}) \times \left(\frac{1 \text{ hp}}{746 \text{ W}} \right) = 1/31 \times 10^4 \text{ hp}$$

فصل ۳

ویژگی‌های فیزیکی مواد

- ۱-۳..... حالت‌های ماده
 - ۲-۳..... ویژگی‌های فیزیک مواد در مقیاس نانو
 - ۳-۳..... نیروهای بین مولکولی
 - ۴-۳..... فشار در شاره‌ها
 - ۵-۳..... شناوری و اصل ارشمیدس
 - ۶-۳..... شاره در حرکت و اصل برنولی
- پرسش‌ها و مسئله‌های فصل ۳

پیامدها

- دانش‌آموزان با درک مفاهیم اساسی در مورد ویژگی‌های فیزیکی مواد :
- قادرند مواد را بر حسب ویژگی‌های فیزیکی آنها به چهار دسته جامد، مایع، گاز و پلاسما تقسیم‌بندی کنند.
- از مفاهیم فشار در زندگی خود استفاده کنند.
- اصل شناوری و اصل برنولی را در پدیده‌ها، ابزارها و موقعیت‌های مختلف بتواند به کار برد.

چه شناختی مطلوب است؟

- مواد به چهار حالت در طبیعت یافت می‌شوند.
- نیروهای بین مولکولی کوتاه‌بردند و در فواصل چند اتم یا مولکول اثر می‌کنند.
- پدیده‌های بسیاری را به کمک ویژگی نیروی بین مولکولی (هم‌چسبی و دگرچسبی) می‌توان توضیح داد.
- ویژگی‌های فیزیکی مواد در مقیاس نانو تغییر می‌کند.
- فشار در یک شاره ساکن، به ارتفاع از سطح شاره، چگالی و شتاب گرانش زمین بستگی دارد.
- بر هر جسمی که درون شاره‌ای باشد، نیروی رو به بالا از طرف شاره وارد می‌شود.
- در یک شاره محصور در حال حرکت، هر جا فشار شاره بیشتر باشد، تندی آن کمتر است و برعکس.

چه پرسش‌هایی باید در نظر گرفته شوند؟

- تفاوت مواد را از منظر نیروی بین مولکولی بیان کنید.
- در مقیاس نانو، ویژگی‌های مواد چه تغییری می‌کند؟
- عوامل مؤثر بر فشار در یک شاره چیست؟
- به یک جسم شناور در یک شاره چه نیروهایی وارد می‌شود؟
- اصل برنولی چیست؟

در پایان این واحد یادگیری دانش آموزان چه دانش و مهارت‌های اساسی را کسب می‌کنند؟

دانش آموزان خواهند دانست که :

- واژگان کلیدی : جامد، مایع، گاز، پلاسما، نیروهای بین‌مولکولی، فشار، شار، شناوری، نیروی شناوری، اصل ارشمیدس، اصل برنولی
- انواع مواد و ویژگی‌های فیزیکی آنها
- بررسی مواد در مقیاس نانو
- فشار در شارها و عوامل مؤثر در آن
- اصل ارشمیدس و عوامل مرتبط به آن
- اصل برنولی و عوامل مرتبط به آن

دانش آموزان قادر خواهند بود که :

- ویژگی‌های فیزیکی مواد مختلف را بر حسب نیروی بین‌مولکولی توضیح دهند.
- ویژگی‌های فیزیکی مواد را در مقیاس نانو توضیح دهند.
- تفاوت نانو ذره‌ها و نانو لایه‌ها را بیان کنند.
- عوامل مؤثر در فشار شارها را بیان کنند.
- اصل ارشمیدس و نیروهای وارد بر یک جسم را در شار بیان کنند.
- اصل برنولی را بیان کنند و کاربرد آن را در چند پدیده توضیح دهند.

بودجه‌بندی پیشنهادی فصل سوم

- جلسه اول و دوم : تصویر شروع فصل + بخش ۱-۳ و بخش ۲-۳
- جلسه سوم : بخش ۳-۳
- جلسه چهارم و پنجم : بخش ۳-۴
- جلسه ششم : بخش ۳-۵
- جلسه هفتم : بخش ۳-۶
- جلسه هشتم : جمع‌بندی، رفع اشکال و حل پرسش‌ها و تمرین‌های باقیمانده از پایان فصل
- جلسه نهم : آزمون تشریحی فصل سوم

بررسی پرسش‌ها و مسئله‌های پایان فصل را، در جلسه‌های مختلف توزیع کنید.

راهنمای تدریس

توجه :

همان‌طور که در کتاب درسی نیز اشاره شده است همکاران ارجمند می‌توانند این فصل را قبل از فصل دوم آموزش دهند.

راهنمای تدریس : در تصویر شروع فصل که با یک پرسش شروع شده است، لازم است ذهن دانش‌آموزان را برای دقایقی به آن معطوف کنید. از آنجا که دانش‌آموزان در زندگی روزمره و در جاهای مختلف با این پدیده مواجه شده‌اند، شناخت دلایل آن می‌تواند برای آنها جذاب و مفید باشد.

۱-۳ حالت‌های ماده

راهنمای تدریس : هدف از این بخش آشنا ساختن دانش‌آموزان با حالت‌های ماده از دیدگاه مولکولی است. هرچند در کتاب‌های علوم دوره اول تا حدودی با ساختار اتم و مولکول آشنا شده‌اند ولی در اینجا توجه دانش‌آموزان را به اندازه تقریبی اتم‌ها، که حدود 10^{-10} m است معطوف کنید. همچنین اشاره کنید که مولکول‌ها از اتم‌ها ساخته شده‌اند و مولکول‌ها می‌توانند حاوی دو، سه و ... اتم باشند. به مولکول‌هایی که حاوی تعداد بسیار زیادی اتم باشند به آن (پلیمر) می‌گویند.

فعالیت پیشنهادی

هدف اصلی این برآورد اندازه یک مولکول است. برای انجام این فعالیت بهتر است به توصیه‌هایی که در ادامه آمده است، توجه شود. به جای روغن می‌توانید از صابون مایع نیز استفاده کنید. برای جداسازی یک قطره روغن یا صابون مایع و قرار دادن آن بر سطح آب می‌توانیم انتهای یک مو را به آرامی داخل ظرف محتوی روغن یا صابون مایع کرده و آن را خارج کنیم و به آرامی روی سطح آب درون ظرف قرار دهیم. توجه کنید که ضخامت موی انسان حدود 0.1 mm و قطر قطره روغنی که در انتهای مو تشکیل می‌شود حدود 0.3 mm است (شکل ۱).

شکل ۱

همچنین برای آنکه گسترش قطره روغن یا صابون مایع را بر روی سطح آب به خوبی مشاهده کنیم بهتر است به کمک نمک پاش! مقداری فلفل را بر روی سطح آب بپاشیم. این کار را پیش از قرار دادن قطره روغن روی سطح آب انجام می‌دهیم. پس از آنکه گسترش سطح قطره روغن یا صابون مایع بر روی سطح آب به حد کافی رسید و تقریباً متوقف گردید با توجه به اندازه‌گیری قطر لایه روغن یا صابون مایع روی آن می‌توانیم اندازه تقریبی قطر یک مولکول را با توجه به شکل ۲ پیدا می‌کنیم.

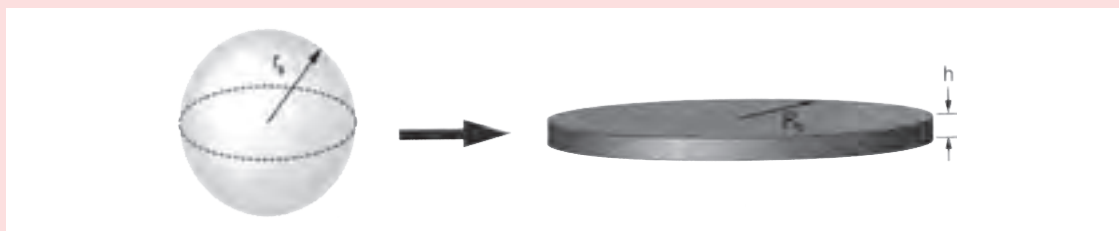

شکل ۲

نکته مهم پیرامون فعالیت پیشنهادی : همان‌طور که اشاره شد هدف اصلی این برآورد اندازه یک مولکول است ولی باید توجه کرد که ضخامت لایه روغن یا صابونی که روی سطح آب تشکیل می‌شود نمی‌تواند کمتر از قطر یک مولکول باشد. هرچند نمی‌توان تضمین کرد که لایه از یک مولکول تشکیل شده باشد.

جامد : همان طور که در کتاب نیز اشاره شده است مهم ترین وجه تمایز جامد با دیگر حالت های ماده این است که اتم ها یا مولکول های جامد در جای خود ثابت اند و تنها نوسان بسیار بسیار اندکی نسبت به وضعیت تعادل خود دارند. به عبارت دیگر جاذبه یا برهم کنش بین اتم ها یا مولکول های جامد آن قدر شدید است که نمی گذارد مانند مولکول های مایع یا گاز به اطراف حرکت کنند.

در ادامه تدریس باید موضوع تقسیم بندی جامدها به دو نوع بلورین و بی شکل مطرح شود. برای ورود به این بحث پیشنهاد می شود که چند نوع جامد مختلف مانند گچ، چوب، آهن و شیشه را مثال بزنید و از دانش آموزان بخواهید تا به فرق آنها با یکدیگر اشاره کنند. به احتمال زیاد بیشتر اشاره دانش آموزان به تفاوت های ظاهری خواهد بود و کمتر به تفاوت در ساختار داخلی آنها و نحوه قرار گرفتن اتم ها نسبت به یکدیگر اشاره کنند. با این حال، همین موضوع فضای مناسبی را فراهم می کند تا توجه دانش آموزان را به تفاوت ساختاری جامدها نسبت به یکدیگر جلب و آنچه در کتاب درسی در خصوص جامدهای بلورین و بی شکل آمده، برای دانش آموزان مطرح کنید.

دانشتنی برای معلم

مواد آمورف، جامدهای بی شکل

مقدمه : تقریباً تمام مواد جامدی که ما امروزه با آنها سروکار داریم، بلورند؛ یعنی به صورت مجموعه ای از اتم ها یا مولکول هایی هستند که به صورت شبکه ای منظم و مشخص در کنار هم قرار گرفته اند. به عبارت دقیق تر، بلور یک آرایه دوره ای سه بعدی از اتم و مولکول هاست و فیزیک حالت جامد به عنوان گسترشی از فیزیک اتمی، به مطالعه آنها و همچنین چگونگی رفتار و برهم کنش الکترون های موجود در آنها می پردازد.

جامدهای بلورین : یک جامد بلورین ایده آل از تکرار بی پایان واحدهای ساختاری مشابه (بلورک های کوچک) در فضا به وجود می آید (شکل ۳). فیزیک دانان حالت جامد، برای راحتی، عموماً کارشان را با توجه به خواص و ویژگی های این گونه جامدها محدود کرده اند. هرچند بررسی دقیق این مواد نیز می تواند فوق العاده پیچیده باشد. در ساده ترین جامدهای بلورین، مانند مس، نقره، آهن، آلومینیم و فلزات قلیایی به ندرت می توان شاهد یک بلور ایده آل بود. حتی ساختار شبکه بلورک های کوچک نیز به ندرت کامل است. در بعضی از نواحی این بلورک ها، اتم ها در محل نادرستی قرار گرفته اند (شکل ۴) و یا شاید اصلاً حضور ندارند (شکل ۵)؛ همین طور

ناخالصی‌هایی از جنس اتم‌های دیگر نیز در آنها یافت می‌شود (شکل ۶). در حالت‌هایی، مثلاً در شیشه و بسیاری از بسیارها، نظم آرایش اتم‌ها به چنان فاصله‌های کوتاهی محدود می‌شود که به سختی می‌توان ادعا کرد که ماده دارای ساختار بلوری است (شکل ۷). از همین رو این مواد، مواد آمورف یا جامدهای بی‌شکل نامیده می‌شوند. سرانجام در مراحل پیچیده‌تر، با مواد مهم و متداول دیگری مانند چوب و پشم شیشه سروکار داریم که ماهیت ترکیبی دارند و بررسی ویژگی‌های آنها بسیار دشوار است.

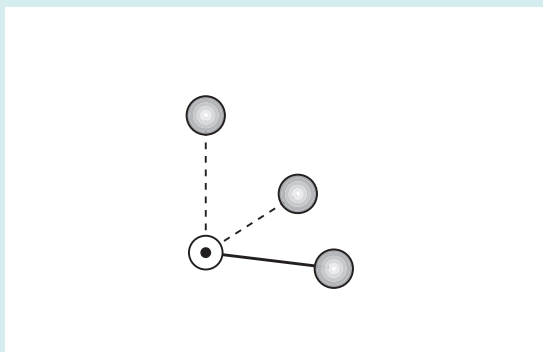

(ب) واحد ساختار بلوری سدیم کلرید

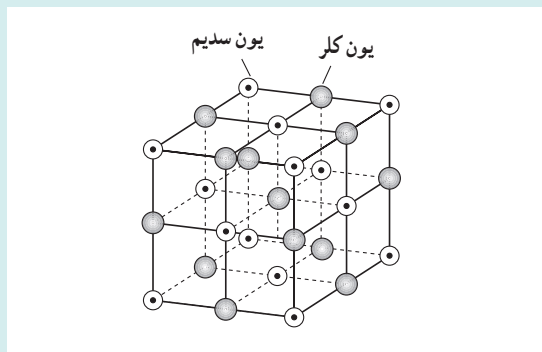

(الف) ساختار بلوری سدیم کلرید، در این بلور هر یون توسط ۶ یون همسایه اول‌بار مخالف احاطه می‌شود.

شکل ۳

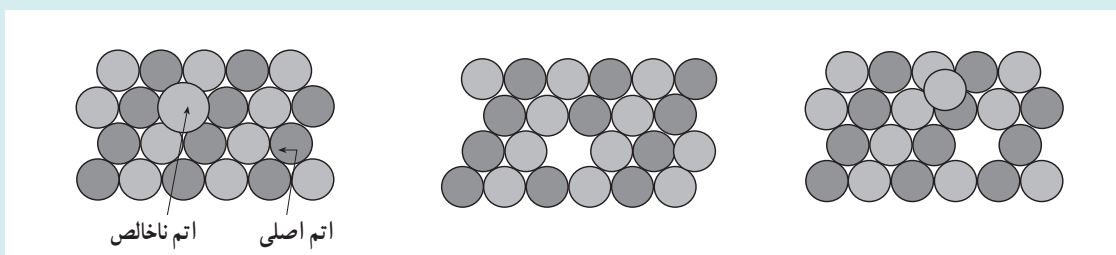

شکل ۶

شکل ۵

شکل ۴

ب و پ) یک مولکول بسیار را نشان می‌دهد که ساختار بی‌شکل دارند.

(الف) ساختار بی‌شکل شیشه

شکل ۷

جامدهای بی شکل : آرایش اتم‌ها یا مولکول‌ها در جامدهای بی شکل، مانند شیشه‌ها و بسیاری از سپارها، کاملاً منظم نیست و از این نظر با جامدهای بلورین تفاوت دارند. همان‌گونه که پیش از این اشاره کردیم، اتم‌ها در بلور در شبکه منظمی قرار دارند و در نتیجه، اگر چگونگی نقش اتم‌ها را در یک ناحیه از ماده بدانیم، می‌توانیم به دقت پیش‌بینی کنیم که اتم‌ها در سایر بخش‌های بلور باید کجا باشند. در جامدهای بی شکل، اتم‌ها چنین نظم را در مکان خود ندارند، اما این موضوع به آن معنی نیست که به‌طور کاتوره‌ای در کنار یکدیگر چیده شده‌اند.

نیروهای بین اتمی و پیوندهای بین اتم‌ها در جامدهای بی شکل نیز شباهت زیادی به نیروها و پیوندها در جامدهای بلورین دارند. این شباهت‌ها باعث می‌شود که فاصله اتم‌ها، تعداد همسایه‌های اول هر اتم به‌طور میانگین در تمام نقاط نمونه جسم جامد یکسان باشد. در یک جامد بی شکل، پیرامون هر اتم بسیار شبیه به پیرامون هر اتم دیگر است، ولی دقیقاً یکسان نیست. به‌علت این تغییرات بسیار کوچک در فاصله و سمت‌گیری در تمام ماده این نتیجه به‌دست می‌آید که مکان دقیق اتم‌های دور را نمی‌توان پیش‌بینی کرد. **انواع جامدهای بی شکل :** جامدهای بی شکل را می‌توان به دو گروه عمده تقسیم‌بندی کرد. گروه اول آنهایی هستند که وقتی ساخته می‌شوند ساختار بی شکل به خود می‌گیرند. اینها همان مواد سازنده شیشه طبیعی‌اند. گروه دیگر موادی هستند که معمولاً به‌صورت ساختار بلورین جامد می‌شوند، ولی آنها را می‌توان با سرد کردن سریع ماده مذاب و یا از طریق مایع کردن بخار آن بر روی یک سطح سرد به‌دست آورد.

ماهیت بی شکل شیشه‌های طبیعی کاملاً پایدار است، اما موادی که تنها می‌توان با سرد کردن سریع ماده مذاب و یا بخار آنها را تولید کرد، معمولاً، وقتی تا دمای معینی گرم می‌شوند، به‌سرعت به شکل بلور در می‌آیند.

یکی از ساده‌ترین و متداول‌ترین مواد سازنده شیشه طبیعی، سیلیس بی شکل، SiO_2 ، است که به شکل‌های بلورین به‌صورت کریستوبالیت و کوآرتز نیز یافت می‌شود. شیشه‌های معمولی پنجره (و یا بطری‌ها) عمدتاً از SiO_2 به اضافه Na_2O و CaO ساخته می‌شوند. اما هزاران فرمول شیشه برای مقاصد خاصی وجود دارد که برای تغییر خواص اپتیکی، الکتریکی، مکانیکی و یا گرمایی، مواد دیگری به آنها می‌افزایند. ترکیب‌های گوگرد (S)، سلنیم (Se) یا تلوریم (Te)، با عناصری چون آرسنیک (As) و ژرمانیم (Ge)، نیز شیشه‌های دیگری‌اند که به‌خاطر نیم‌رسانا بودن، مورد توجه‌اند. این شیشه‌ها کالکوتزیند نامیده می‌شوند.

گروه دیگری از مواد سازنده شیشه‌های طبیعی که از مولکول‌های خیلی بزرگ (ماکرومولکول‌ها) تشکیل می‌شوند. این گونه مولکول‌ها نمی‌توانند دوران کنند و به‌راحتی با یکدیگر جور شوند (این خاصیت را ممانعت فضایی می‌نامند) در نتیجه نمی‌توانند بلور تشکیل دهند. گلیسرین و گلوکز نمونه‌های ساده‌ای از این مورد هستند. اما بسیاری از پلیمرها مانند پلی استرین و لاستیک‌های بی شکل‌اند.

تهیه جامدهای بی شکل : جامدهای بی شکل از طریق سرمایش سریع به‌دست می‌آیند عبارت‌اند از : فلزات خالص، آلیاژها و عنصرها و ترکیبات نیم‌رسانا. برای تهیه این گونه مواد به‌صورت جامد چند روش متفاوت وجود دارد.

در یک شیوه کارآمد، فواره‌ای از ماده مذاب را روی لبه یک چرخ مسی که به سرعت می‌گردد و یا بین دو غلتک چرخان، می‌افشانند و ماده در آنجا جامد می‌شود. این جامد را پیوسته بیرون می‌کشند و به این ترتیب نوار بلندی از ماده بی شکل تشکیل می‌شود. روش دیگری برای تهیه نمونه‌های کوچک از جامدهای بی شکل، سرد کردن ماده مذاب در آب است. روش‌های دیگر متضمن رسوب دادن بخار بر روی یک سطح سردند. هدف همه این روش‌ها و تکنیک‌ها، منجمد کردن اتم‌ها در مکان‌های نامنظم در دمای آنقدر پایین است که انرژی گرمایی برای بازآرایش اتم‌ها به شکل بلورین کافی نیست.

در واقع، لایه‌هایی از جامدهای فلزی بی شکل را می‌توان با سرد کردن بخار آنها بر روی سطحی که تا دمای نیتروژن مایع یا هلیوم مایع سرد شده است، به‌دست آورد. لیکن، اینها، هنگامی که تا دمای اتاق گرم می‌شوند، تقریباً همیشه به‌صورت بلور در می‌آیند.

پاسخ فعالیت ۱-۳
فعالیت ۱-۳ را باید دانش آموزان (ترجیحاً به طور گروهی) تحقیق کنند و گزارشی به کلاس ارائه دهند.

پدیده بخش در مایع ها
راهنمای تدریس : ابتدا فعالیت ساده ای مطابق شکل ۴-۳ کتاب درسی، را دانش آموزان به طور گروهی انجام دهند و نتیجه مشاهدات خود را پس از بحث در گروه، به کلاس درس ارائه دهند.

گاز
راهنمای تدریس : در اینجا ویژگی گازها به طور عام مورد نظر است و از بحث در خصوص مدل آرمانی گازها که به گاز آرمانی موسوم است و در فصل چهارم مورد بررسی قرار می گیرد لازم نیست بپردازید.

فعالیت ۲-۳
هدف اصلی این فعالیت مقایسه بین تراکم پذیری گازها و مایع هاست.

حرکت براونی: در بررسی حرکت براونی لازم است توجه کنید که ذره‌های دود به‌طور زیگزاگی و نامنظم حرکت می‌کنند و با توجه به این نوع حرکت ذرات دود، نتیجه می‌شود که ذرات و مولکول‌های هوا یا گاز نیز باید رفتار و حرکت مشابهی داشته باشند.

در صورت امکان آزمایش شکل ۳-۷ را برای دانش‌آموزان انجام دهید تا با جزئیات حرکت براونی بیشتر آشنا شوند. به این منظور ظرفی شیشه‌ای را از دود پر کنید (مثلاً تکه‌ای کاغذ در آن آتش زده و خاموش کنید) و مطابق شکل ۸ توسط لامپی روشن پرتوهای نور به آن بتابانید. به کمک میکروسکوپ به ذره‌های دود درون ظرف نگاه کنید و به حرکت نامنظم و درهم و برهم آنها توجه کنید. این حرکت کاتوره‌ای را حرکت براونی نیز می‌گویند.

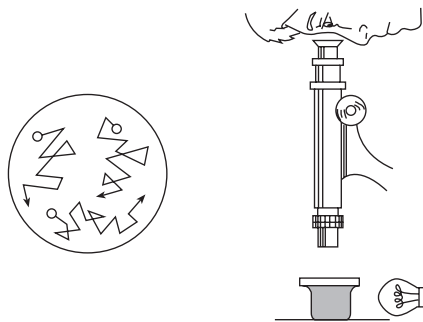

شکل ۸

پاسخ پرسش ۱-۳

الف) ذرات هوا که با تندی بسیار زیادی در حرکت‌اند (در دمای اتاق حدود 500 m/s است) سبب می‌شوند تا مولکول‌های عطر با وجود حرکت کاتوره‌ای و نامنظم، در مدت چند ثانیه از یک سوی اتاق به سوی دیگر اتاق پراکنده شوند. تندی میانگین مولکول‌های مایع بسیار اندک است و به عبارتی تنها روی یکدیگر می‌لغزند.

ب) اگر پدیده پخش در هوا رخ نمی‌داد، سبب می‌شد تا جو زمین به‌طور لایه‌ای شکل بگیرد. به‌طوری‌که در لایه‌های نزدیک به سطح زمین، مولکول‌های سنگین‌تر قرار می‌گرفتند.

پرسش‌های پیشنهادی

- ۱) در کدام یک از سه حالت ماده، ذره‌های ماده
 - الف) منظم‌اند.
 - ب) نامنظم‌اند.
 - پ) با آزادی در جهت‌های مختلف حرکت می‌کنند.
 - ت) در مکان‌های ثابتی نوسان می‌کنند.
- ۲) الف) چگونه می‌توان حرکت براونی را مشاهده کرد؟
 ب) در این آزمایش چه پدیده‌ای را مشاهده می‌کنید؟
 پ) حرکت براونی چه دلیلی برای ذره‌ای بودن ماده ارائه می‌دهد؟
 ت) گاهی هنگام نگاه کردن به ذره‌ای در میکروسکوپ، ذره ناگهان ناپدید می‌شود. چرا چنین است؟
- ۳) شکل ۹ چگونگی قرار گرفتن مولکول‌ها را در جامدها، مایع‌ها و گازها نشان می‌دهد.
 الف) کدام یک از شکل‌ها ترتیب قرار گرفتن مولکول‌های یک جامد را نشان می‌دهد؟
 ب) کدام یک از این شکل‌ها ترتیب قرار گرفتن مولکول‌های یک مایع را نشان می‌دهد؟

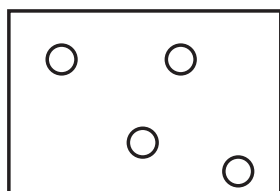

پ

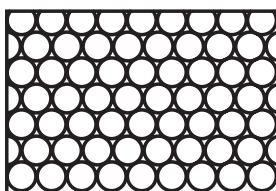

ب

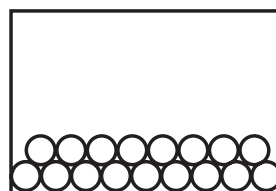

الف

دانستنی برای معلم

حرکت براونی

در سال ۱۸۲۸ گیاه‌شناسی به نام رابرت براون، حرکت «درهم و برهم» و بی‌وقفه گرده‌های گیاهی را در آب توصیف کرد. ذرات کوچکی که او در میکروسکوپ خود مشاهده کرده بود، به‌طور بی‌وقفه در حرکت بودند. آلبرت اینشتین در ماه مه ۱۹۰۵، هنگامی که بیست‌وشش سالش بود و در اداره ثبت اختراعات برای دولت سوئیس کار می‌کرد، مقاله کوتاهی برای Annalen der Physik فرستاد که در آن حرکت براونی به‌صورت کمی توضیح داده شده بود. او در این مقاله نشان داد که حرکت براونی ذرات، بر اثر نیروهای متغیری است که از برخورد ذرات با مولکول‌ها حاصل می‌شوند. هرچند در آن زمان، حتی وجود مولکول‌ها هم برای همه دانشمندان مسلم نشده بود. اما چند سال بعد ژان پرن با استفاده از نتایج اینشتین توانست جرم مولکول‌ها را از طریق اندازه‌گیری‌هایش در حرکت براونی تعیین کند، و بی‌هیچ تردیدی وجود مولکول‌ها را نشان دهد.

اگرچه براون و پرن ذرات کوچک موجود در آب را مطالعه کردند، اما در اینجا حرکت براونی در هوا را که ساده‌تر است به بحث می‌گذاریم. نمودار سمت چپ شکل ۹ مکعبی را نشان می‌دهد که مولکول‌های اکسیژن و نیتروژن موجود در هوا آن را بمباران می‌کنند؛ به‌خاطر سادگی فقط حرکت در یک بعد را در نظر گرفته‌ایم. فشار وارد بر مکعب از برخورد مولکول‌ها حاصل می‌شود. برخورد مولکول‌ها با مکعب را طی زمانی بسیار کوتاه، که به‌طور متوسط فقط برای 10° برخورد با هر وجه مکعب کفایت کند، در نظر می‌گیریم. اما در تعداد این برخوردها افت‌وخیزهای آماری وجود خواهد داشت؛ گاهی تعداد برخوردها بیشتر و گاهی کمتر است. با در نظر گرفتن نظریه ساده آماری، متوسط افت‌وخیزها در تعداد برخوردها حدود $\sqrt{10^{\circ}}$ خواهد بود، یعنی افت‌وخیز فشار وارد بر هر وجه نسبت به میانگین فشار در حدود 10° درصد است. مکعب بر اثر این نیروهای متغیر خشی نشده، گاهی به چپ، گاهی به راست، گاهی بیشتر و گاهی کمتر به حرکت در خواهد آمد. ولی اگر همان فشار از برخورد $10^{\circ}/10^{\circ}$ مولکول بسیار کوچک در همان زمان وارد شود، افت‌وخیز میانگین فشار 10° بار کمتر یعنی فقط 10° درصد خواهد شد و حرکت مکعب حدود 10° بار کمتر خواهد بود. بدین‌سان، بزرگی افت‌وخیزهای فشار و همچنین حرکت براونی ناشی از آن بستگی دارد به تعداد ذرات موجود در حجم معین گاز.

زمانی که افت‌وخیز فشار بر ذره نیرو وارد می‌آورد، ذره در ابتدا حرکت می‌کند و سپس حرکت آن بر اثر اصطکاک ناشی از گرانروی کند می‌شود؛ هرچه گرانروی بیشتر باشد، جابه‌جایی ذره کمتر است. پس از آن، ذره بر اثر افت‌وخیز بعدی فشار دوباره به حرکت در می‌آید. اما جابه‌جایی کتره‌ای بعدی همان‌قدر که ممکن است از جابه‌جایی اولی کم کند، ممکن است به آن اضافه کند. در این صورت، ذره «گشت کتره‌ای» خواهد داشت. چون احتمال حرکت در همه جهت‌ها یکسان است، جابه‌جایی‌های متعدد در طول زمان تمایل به حذف یکدیگر خواهند داشت. و میانگین جابه‌جایی مجموعه‌ای از ذرات صفر خواهد بود. اما مربع این جابه‌جایی‌های انحرافی، $(\Delta x)^2$ ، لزوماً مثبت خواهد بود و با گذشت زمان انباشته خواهد شد؛ در واقع کل مربع جابه‌جایی‌های انحرافی باید متناسب با گذشت زمان باشد. اینشتین دریافت که برای کتره‌ای به شعاع a ، داریم:

$$\overline{(\Delta x)^2} = \frac{RT / N_A}{3\mu\eta a} \Delta\tau \quad (1)$$

که در آن η ضریب گرانروی، $\Delta\tau$ زمان سپری شده، R ثابت گازها، و T دمای مطلق است. در اینجا $RT = PV$ است، که در آن P فشار و V حجم هر مول گاز محتوی N_A مولکول است. توجه کنید که میانگین مربعی انحراف $(\Delta x)^2$ با گرانروی η و همچنین با N_A ، تعداد مولکول‌ها در هر مول گاز، تناسب معکوس دارد.

پرن در آزمایش اولیه‌اش پیرامون حرکت براونی، حرکت کتره‌های منفرد کندر رومی را در آب زیر نظر گرفت، و مکان آنها را در هر 20° ثانیه مشخص کرد. کتره‌ها کوچک بودن و قطری در حدود طول موج نور آبی رنگ داشتند، ولی جرم آنها حدود 10° میلیارد بار بزرگ‌تر از مولکول اکسیژن یا نیتروژن بود. نمودار سمت راست شکل ۹ شبیه‌سازی رایانه‌ای نوع نتایجی را نشان می‌دهد که پرن با اندازه‌گیری‌های خود با استفاده از میکروسکوپ به‌دست آورده بود. نقطه‌ها نشان‌دهنده مکان‌های کتره در هر یک از مشاهدات اند؛ خطوطی که نقطه‌ها را به هم متصل می‌کنند فقط سلسله مراتب را نشان می‌دهند — ذرات به‌طور کتره‌ای و نامنظم از نقطه‌ای به نقطه دیگر سوق داده می‌شوند.

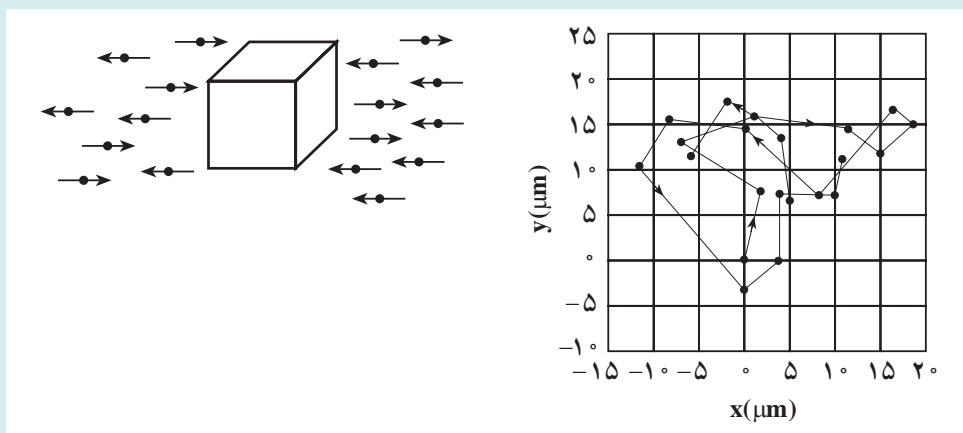

شکل ۹- در سمت چپ، ذره‌ای در هوا با مولکول‌های گاز بمباران می‌شود، و این برخوردها فشار هوا را بر ذره وارد می‌کنند. در سمت راست، شبیه‌سازی مکان‌های ذره‌ی کندتر در آب در هر ۳۰S نشان داده شده است.

اگر پرن می‌توانست اندازه‌گیری‌ها را ۱۰۰ بار سریع‌تر یعنی هر ۳/۰ ثانیه یک‌بار انجام دهد، نقشی با همان ویژگی گشت‌کننده‌ای، اما در مقیاس یک‌دهم، به‌دست می‌آمد. اگر اندازه‌گیری‌ها هر ۳۰۰۰ ثانیه یک‌بار یعنی ۱۰۰ با آهسته‌تر انجام می‌شد، باز هم نقشی مشابه، اما با مقیاسی ده مرتبه بزرگ‌تر، حاصل می‌شد. حرکت براونی، فراکتال‌گونه است - یعنی نقش آن در هر مقیاسی یکسان است. هرچه مقیاس کوچک‌تر شود، میانگین سرعت سوق از نقطه‌ای به نقطه دیگر، به نسبت عکس ضریب مقیاس بزرگ‌تر می‌شود. اما این سرعت هنوز هم از میانگین سرعت لحظه‌ای کره‌ها خیلی کوچک‌تر است. برای هر ذره‌ای که با گاز یا مایع در تعادل دمایی باشد، متوسط انرژی جنبشی برابر است با:

$$\frac{1}{2}mv^2 = \frac{3}{2}RT / N_A = \frac{3}{2}kT$$

که در آن $k=R/N_A$ ثابت بولتزمن است. بنابراین متوسط انرژی جنبشی کره‌ی کندری با میانگین انرژی هر مولکول هوا برابر می‌شود. با استفاده از این رابطه، میانگین سرعت لحظه‌ای کره‌های کندری در حدود ۱ (cm/s) بود؛ ولی حرکت سوقی چنین کره‌ای در هر ۳۰ ثانیه نوعاً از ۱/۱۰۰۰ سانتی‌متر هم کمتر است.

پرن با استفاده از ۲۰ اندازه‌گیری که در ۱۰ دقیقه انجام شده بود. همانند آنچه در شکل ۹ آمده است، توانست ۲۰ مقدار برای $(\Delta x)^2$ و ۲۰ مقدار برای (Δx) که به همان اندازه مفید است، به‌دست آورد. پس از تعیین مقدار میانگین $(\Delta x)^2$ ، با اندازه‌گیری حرکت ذرات بسیار متعددی در تعداد زیادی از بازه‌های ۳۰ ثانیه‌ای، پرن با کمک معادله (۱) دریافت که در هریک از مول گاز $N_A=6 \times 10^{23}$ مولکول وجود دارد. عدد N_A را عدد آووگادرو و جرم آنها را هم تعیین کرد. اودر سال ۱۹۲۶، به‌خاطر این موفقیت، برنده‌ی جایزه نوبل شد.

آشنایی با دینامیک شارها

دینامیک شارها، مطالعه حرکت مایعات و گازها است. هیدرودینامیک حرکت مایعات را مورد بررسی قرار می‌دهد، و آئرو دینامیک به مطالعه مکانیک هوا (و سایر گازها) می‌پردازد. مطالعه این مباحث با یکدیگر هم‌پوشانی دارد و اغلب این واژه‌ها را به جای همدیگر به کار می‌برند. حوزه کاربرد دینامیک شارها در علوم و مهندسی بسیار گسترده است و شامل مباحث زیر می‌شود: هواشناسی، اقیانوس‌شناسی، ترابری (مثلاً برای اتومبیل‌ها و هواپیماها) توربین‌ها، پمپ‌ها،

دمنده‌ها، گردش خون در موجودات زنده، طراحی سازها، فیزیک هسته‌ای، و زمینه‌های ورزشی نظیر بیس‌بال و گلف.

شارها که شامل مایعات و گازها (و در نتیجه پلاسماها) می‌شوند، موادی هستند که پیوسته و بی‌هیچ محدودیتی بر اثر اعمال نیروی خارجی (تنش برشی)، هرچند کوچک، تغییر شکل می‌دهند. جامدات که شار نیستند، هم بر اثر اعمال تنش برشی تغییر شکل می‌دهند، ولی در برابر تغییر شکل مقاومت زیادی از خود نشان می‌دهند و در مرحله‌ای که حد تغییر شکل است، بر اثر تنش بیشتر با گسیختگی روبه‌رو می‌شوند. ویژگی متمایزکننده دیگر شارها این است که حتی بر اثر اعمال نیروهای خیلی کوچک هم جاری می‌شوند، در حالی که جامدات برای جابه‌جایی نیاز به نیروهای خیلی بیشتری دارند.

گاهی تمایزگذاری بین جامد و شار به صورت دل‌خواه است. موادی نظیر شیشه و کوه‌های یخ در دوره‌های زمانی بسیار طولانی مانند مایعات جاری می‌شوند. ذرات جامد بودر شده هم، مثل نمکی که از نمک پاش پاشیده می‌شود، مانند مایع رفتار می‌کند؛ خمیرندان بسته به فشار اعمال شده هم خواص جامد دارد و هم خواص مایع. از لحاظ میکروسکوپیکی، حالت‌های متفاوت ماده را به کمک فاصله بین مولکول‌ها و نیروهای بین مولکولی می‌توان از یکدیگر متمایز کرد. در مواد جامد، مولکول‌ها خیلی نزدیک به هم قرار گرفته‌اند و نیروهای پیوندی خیلی قوی بین آنها برقرار است. در مایعات، فاصله بین مولکول‌ها معمولاً بیشتر است و مولکول‌ها از طریق نیروی چسبندگی ضعیفی برهم کنش دارند. در گازها، فاصله بین مولکول‌ها باز هم بیشتر است، و بین مولکول‌ها یا اصلاً پیوندی وجود ندارد یا پیوند بسیار ضعیفی برقرار است. جنبه متمایزکننده دیگر مایعات این است که مولکول‌های تشکیل‌دهنده از هیچ‌گونه نظم و ترتیب دوربردی پیروی نمی‌کنند و چیدمانشان آرایش خاصی ندارد، و حتی وقتی مایع (از لحاظ ماکروسکوپیکی) در حالت سکون قرار دارند، موقعیت و سمت‌گیری مولکول‌ها به‌طور مداوم در حال تغییر است.

یکی از وجوه تمایز ماکروسکوپیکی بین مایعات و گازها میزان تراکم‌پذیری آنهاست. تراکم‌پذیری به معنی تغییر چگالی بر اثر تغییر فشار اعمال شده روی سیستم است. تراکم‌پذیری نتیجه مستقیم خواص میکروسکوپی ماده، یعنی فاصله و نیروی بین مولکولی است. مایعات را به تقریب می‌توان تراکم‌ناپذیر دانست. این موضوع به‌طور کلی در مورد گازها صدق نمی‌کند، اگرچه اغلب به‌خاطر سهولت در انجام محاسبات آنها را تراکم‌ناپذیر در نظر می‌گیرند. به عنوان مثال، وقتی هوا با سرعتی کمتر از 5 m/s در حال شارش باشد، فرض تراکم‌ناپذیری اغلب نتایج قابل قبولی به‌دست می‌دهد.

۳-۲ ویژگی های فیزیکی مواد در مقیاس نانو

راهنمای تدریس : در این بخش، به موضوع علم نانو و فناوری نانو از منظر تغییر ویژگی های فیزیکی مواد پرداخته شده است. از جمله ویژگی های فیزیکی مواد می توان به نقطه ذوب، رسانایی، کدر بودن و شفاف بودن، رنگ، استحکام و ... اشاره کرد. همان طور که در کتاب درسی نیز آمده است، در مقیاس نانو برخی از ویژگی های فیزیکی مواد تغییر می کند. بهره گیری از این تغییرات، موضوع فناوری نانو است که می تواند منجر به تولیداتی شود که تأثیر چشمگیری در زندگی بشر داشته باشد.

در این بخش فرصت مناسبی است که فعالیت هایی را به طور گروهی برای دانش آموزان علاقه مند در این زمینه از علم معرفی کنیم. این فعالیت ها که ماهیتی بین رشته ای دارند و اجرای آنها ممکن است تا چندین ماه زمان لازم داشته باشند فرصتی را برای گروه های دانش آموزی فراهم می کند تا یک موضوع و پدیده را از جنبه های مختلفی مورد بررسی قرار دهند. فهرستی از فعالیت های مناسب (به همراه راهنمای معلم) را می توانید در بسته آموزشی «به علوم نانو خوش آمدید» انتشارات مدرسه ببینید. این بسته آموزشی، منبع مناسبی برای دانش آموزان علاقه مند است. افزون بر این می توانید برای آگاهی خودتان نسبت به موضوع علم و فناوری نانو به درس نامه ای با همین عنوان که در مجله رشد فیزیک شماره ۱۰۴ منتشر شده است مراجعه کنید.

حل تمرین ۳-۱

مقدار تقریبی حجم هر اتم به قطر 10^{-10} m برابر است با :

$$V_1 = \frac{4}{3} \pi R^3 = \frac{\pi}{6} (2R)^3 \approx 0.5 \times 10^{-30} \text{ m}^3$$

از طرفی حجم یک مکعب به ابعاد 1 nm برابر است با :

$$V_2 = a^3 = (10^{-9})^3 = 10^{-27} \text{ m}^3$$

به این ترتیب تعداد تقریبی اتمی را که می توان در این مکعب جای داد برابر است با

$$N = \frac{V_2}{V_1} = \frac{10^{-27} \text{ m}^3}{0.5 \times 10^{-30} \text{ m}^3} \approx 2000$$

این پاسخ در حالتی قابل قبول است که فضاهای خالی که به دلیل کنار هم قرار گرفتن اتم ها ایجاد می شود را نادیده بگیریم. در حالی که می دانیم تقریباً نیمی از فضای حجم 1 nm^3 ، خالی می ماند. بنابراین درست تر آن است که بگوییم در مکعبی به ابعاد یک نانومتر مکعب از مرتبه 10^3 اتم می توان جای داد.

پاسخ پرسش ۲-۳

زیرا در کاربردهای علمی و صنعتی روزمره، با ویژگی‌های فیزیکی مواد در مقیاس معمولی سروکار داریم و این دما برای آن کاربردها صحیح است.

پاسخ فعالیت ۳-۳

افزون بر جست‌وجوهای اینترنتی، همکاران برای دانش‌افزایی در زمینه علوم و فناوری نانو و همچنین پشتیبانی دانش‌آموزان علاقه‌مند، می‌توانید از بسته آموزشی «به علوم نانو خوش آمدید» که شامل یک کتاب و DVD است استفاده کنید. این بسته آموزشی توسط انتشارات مدرسه عرضه شده است.

۳-۳- نیروهای بین مولکولی

راهنمای تدریس: برای شروع پیشنهاد می‌شود ابتدا پرسش صفحه بعد را مطرح کنید.

پرسش‌های پیشنهادی

۱ دو ظرف پر از گاز را با لوله شیرداری به هم وصل می‌کنیم.

الف) اگر شیر لوله را باز کنیم، چه اتفاقی می‌افتد؟

ب) اگر استوانه اول با جامد یا مایع پر شده بود، با باز کردن شیر لوله چه اتفاقی می‌افتاد؟ تبخیر ناچیزی را که صورت می‌گیرد نادیده بگیرید.

بدون شک پاسخ دانش‌آموزان به هر دو قسمت پرسش پیشنهادی فضای مناسبی را فراهم می‌آورد تا علاوه بر مقایسه نیروهای بین‌مولکولی در سه حالت ماده، موضوع بحث را با تمرکز بیشتری بر نیروهای بین‌مولکولی در مایع سوق دهیم.

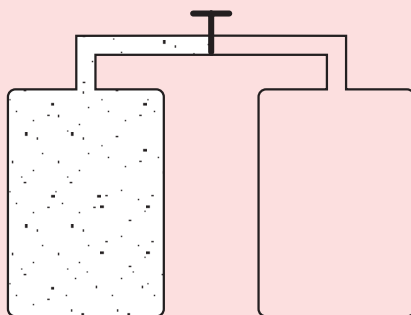

آویزان شدن قطره‌های باران از شاخ‌وبرگ درختان و سیم‌های برق و نیفتادن آنها برای مدتی، مثال‌های مناسبی برای توجه دانش‌آموزان به نیروهای بین‌مولکولی در مایع‌هاست. در ادامه ضمن اشاره به آنچه در کتاب درسی آمده خوب است که دو ویژگی مهم نیروهای بین‌مولکولی را با تأکید بیشتری مورد توجه قرار دهید.

دو ویژگی مهم نیروهای بین‌مولکولی

۱ نیروهای بین‌مولکولی کوتاه‌برد هستند. یعنی، وقتی فاصله بین مولکول‌ها به چند برابر ابعاد مولکول می‌رسد، بسیار کوچک و عملاً صفر می‌شوند. به همین دلیل است که این نیرو در گازها دیده نمی‌شود.

۲ وقتی فاصله بین مولکول از حد معینی (نسبت به ابعاد مولکول) کمتر شود نیروی بین‌مولکولی دافعه است. همین موضوع سبب می‌شود که متراکم کردن مایع‌ها (و جامدات) بسیار بسیار دشوار باشد.

پاسخ پرسش ۳-۳

نیروهای بین مولکولی در محدوده چندین مولکول مجاور عمل می‌کنند. وقتی قطعه‌های یک شیشه شکسته را به یکدیگر نزدیک می‌کنیم، در واقع فاصله بین مولکول‌های قسمت شکسته شده مربوط به هر قطعه با قطعه دیگر، بسیار بیشتر از ابعاد یک مولکول شیشه است. هر چند با چشمان خود (به جهت تفکیک اندک) تصور می‌کنیم که قطعه‌های شکسته شده به هم نزدیک‌اند ولی از نظر مولکولی فاصله بین قسمت‌های شکسته شده بسیار بیشتر از ابعاد یک مولکول است و چون نیروهای بین مولکولی در این ابعاد فاصله، عمل نمی‌کنند، لذا دو قطعه شیشه به هم نمی‌چسبند. با گرم کردن دو قطعه شیشه‌ای، نوسان مولکول‌های دو قطعه شیشه‌ای که مجاور هم قرار گرفته‌اند افزایش می‌یابد و همین سبب می‌شود تا فاصله بین مولکول‌های مجاور به چندین مولکول برسد و نیروهای بین مولکولی عمل کنند و قطعه‌ها به یکدیگر بچسبند.

کشش سطحی : در این بخش دانش‌آموزان با پدیده‌های دیگری آشنا می‌شوند که به کمک آنها می‌توان وجود نیروهای بین مولکولی در مایع‌ها را پی برد. به همین جهت پیش از هرگونه شرحی در این خصوص از دانش‌آموزان بخواهید فعالیت ۳-۴ را انجام دهند. این فعالیت ساده به خوبی پدیده کشش سطحی را برای دانش‌آموزان نمایش می‌دهد.

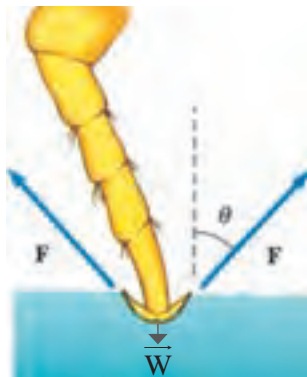

هدف شکل ۳-۱۰ الف استفاده از پدیده کشش سطحی برای توصیف ایستادن حشره بر روی سطح آب است. همان‌طور که در شکل کتاب درسی نیز به خوبی نشان می‌دهد در محل تماس پاهای حشره با سطح آب، فرورفتگی کمی وجود دارد که ناشی از کشش سطحی آب است و نیروی روبه بالای لازم (\vec{F}) جهت غلبه بر نیروی وزن (\vec{W}) حشره را تأمین می‌کند (شکل روبه‌رو).

برایند دو نیروی \vec{F} ناشی از سطح آب و نیروی وزن \vec{W} به تعادل می‌رسد.

پاسخ فعالیت ۳-۴

هدف این فعالیت، مشاهده کشش سطحی در مایع‌ها است. با گذاشتن سوزن ته‌گرد و یا تیغ بر روی سطح آب، دانش‌آموزان با واقعیت شگفت‌انگیزی مواجه می‌شوند. آنها مشاهده می‌کنند با وجود آنکه چگالی آهن یا فولاد بیش از هفت برابر چگالی آب است، سوزن یا تیغ بر روی سطح آب باقی می‌ماند. همین‌جا فرصت مناسبی است تا پدیده کشش سطحی را به کمک دانش‌آموزان توصیف کنید. هنگام توصیف این پدیده سعی کنید که توجه دانش‌آموزان را به موضوع تعادل اجسام معطوف کنید و با رسم شکل مناسب نتیجه بگیرید که نیروی وزن سوزن یا تیغ که روبه پایین است با نیروی بین‌مولکول‌های سطح آب که روبه بالاست خنثی می‌شود. افزودن قطره‌های مایع شوینده (حتی یکی دو قطره) سبب کاهش نیروی بین‌مولکول‌های آب می‌شود و به عبارت دیگر نیروی هم‌چسبی مولکول‌های آب و کشش سطحی آب را کاهش می‌دهد.

فعالیت پیشنهادی

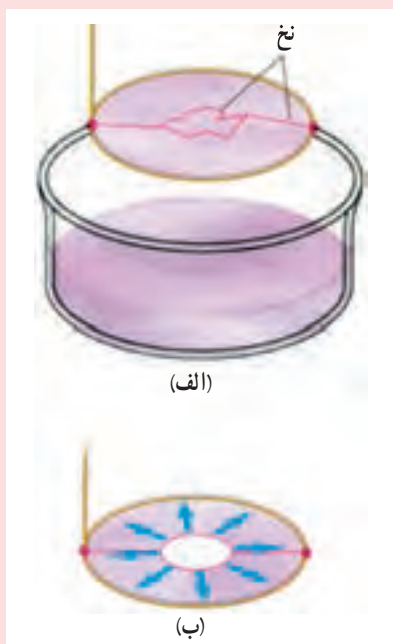

یک حلقه فلزی که نخ مسدودی به آن ضمیمه شده است مطابق شکل الف تهیه کنید. این مجموعه را داخل آب صابون فرو برده و بیرون بیاورید. همان‌طور که خواهید دید لایه نازکی از آب صابون در حلقه فلزی تشکیل می‌شود که نخ‌ها را درون خود در بر می‌گیرد. اگر لایه محصور در داخل نخ مسدود را پاره کنید، نخ به شکل دایره‌ای کامل در می‌آید (شکل ب) - دلیل این پدیده آن است که در امتداد شعاع حلقه کشش‌هایی بر نخ وارد می‌شود و آن را به شکل یک دایره کامل در می‌آورد. لازم به ذکر است این نیرو پیش از پاره کردن لایه آب صابون نیز وجود دارد ولی از دو طرف بر نخ وارد و در نتیجه خنثی می‌شود.

بستگی کنش سطحی به دما

در جدول زیر بستگی کنش سطحی آب به دما نشان داده شده است. همان طور که دیده می شود و انتظار نیز داشتیم با افزایش دما کنش سطحی آب کاهش می یابد. این موضوع را می توانید به عنوان یک طرح (پروژه) برای دانش آموزان علاقه مند مطرح کنید تا به عنوان فعالیتی خارج از کلاس به آن بپردازند و در صورت امکان نتیجه را به کلاس ارائه کنند. توجه کنید که این آزمایش باید بسیار دقیق و بر اساس راهکار خلاقانه ای انجام شود که دانش آموزان پیدا می کنند.

دما (°C)	کنش سطحی (Nm ⁻¹)
۰	۰/۰۷۵۶
۲۰	۰/۰۷۲۵
۵۰	۰/۰۶۷۹
۱۰۰	۰/۰۵۸۸

پاسخ پرسش ۳-۴

الف) اگر در فعالیت ۳-۴، دمای آب را نیز افزایش دهید، خواهید دید که هم چسبگی مولکول های آب کاهش می یابد. به عبارت دیگر افزایش دما سبب کاهش هم چسبگی مولکول مایع می شود (لازم است توجه کنید که این موضوع در خصوص گازها برعکس است). بنابراین دمای قطره های بزرگ تر روغن، کمتر است.

ب) افزایش دما، سبب کاهش نیروی هم چسبگی مولکول های مایع می شود.

پ) به قسمت الف و ب توجه کنید.

پاسخ فعالیت ۳-۵

اضافه شدن یک لایه دوده به روغن به سطح شیشه، سبب می شود که ارتباط بین مولکول های آب با مولکول های شیشه قطع شود و به یکدیگر نیروی وارد نکنند (توجه کنید ضخامت لایه روغن یا لایه دود، ده ها برابر ابعاد یک مولکول آب یا شیشه است). از آنجا که نیروهای بین مولکولی کوتاه برد هستند، همین امر سبب می شود رفتار مولکول آب ها روی سطح دوده یا روغن نسبت به حالتی که روی سطح شیشه ریخته می شود تغییر کند.

پاسخ فعالیت ۳-۶

به کمک این فعالیت ساده، می‌توان شناختی کلی از نیروی دگرچسبی بین مولکول‌های آب و مولکول‌های کارت به دست آورد. آزمایش نشان می‌دهد که این نیرو بین 10% تا 15% نیوتون است.

پاسخ فعالیت ۳-۷

یکی از ابتکارات معماران قدیم ایرانی، برای جلوگیری از نفوذ آب به داخل سازه‌ها، استفاده از ترکیب خاک رس و آهک بود که از آن به نسبت ۶ به ۴، گلی سفت می‌ساختند و آن را چندین روز وَرز می‌دادند. از این گِل، که ساروج نامیده می‌شد برای ساختن بناهایی که در معرض آب بودند استفاده می‌کردند. در برخی منابع به استفاده از سفیده تخم مرغ در تهیه ساروج نیز اشاره شده است.

پرسش پیشنهادی

۱ آیا جیوه همواره بر روی سطح جامد به شکل قطره‌های کروی در می‌آید؟
پاسخ: خیر – این موضوع بستگی به این دارد که نیروی چسبندگی مولکول‌های جیوه بیشتر است یا نیروی چسبندگی سطحی که بین مولکول‌های جیوه و مولکول‌های سطحی که جیوه روی آن ریخته می‌شود. آزمایش نشان می‌دهد هرگاه ورقه‌ای از جنس روی را با دستمالی آغشته به اسید سولفوریک رقیق پاک کنیم و جیوه بر روی آن بریزیم، قطره جیوه روی ورقه روی پخش می‌شود.

۲ پس از حمام کردن، بدن و موی خود را با حوله خشک می‌کنیم. توضیح دهید چرا از حوله استفاده می‌کنیم؟
پاسخ: به پدیده موینگی اشاره شود.

فعالیت پیشنهادی

در ظرفی محتوی آب قطعه‌ای گچ تحریر ببندازید. مشاهده خواهید کرد که حباب‌هایی در تمام جهت‌ها از گچ بیرون می‌آید. از دانش‌آموزان بخواهید پس از بحث در گروه‌های خود دلایل خود را برای آنچه مشاهده می‌کنند به کلاس ارائه کنند. این فعالیت ساده به زیبایی پدیده موینگی را نشان می‌دهد. آب بر اثر پدیده موینگی، که ناشی از چسبندگی سطحی بین مولکول‌های آب و گچ است، به داخل گچ نفوذ می‌کند و اندک هوای موجود درون گچ را به صورت حباب‌های کوچک هوا از اطراف قطعه گچ خارج می‌کند. این فعالیت همچنین می‌تواند اهمیت رنگ کردن دیوارهای گچی را برای جلوگیری از نفوذ آب به درون آنها برای دانش‌آموزان تبیین کند. این فعالیت را به نحو دیگری نیز می‌توانید انجام دهید. قطعه گچی را بشکنید و با زبان خود آن را لمس کنید. خواهید دید که زبان شما به قطعه گچ می‌چسبد. این فعالیت ساده نیز می‌تواند شروع مناسبی برای پدیده موینگی و یا ادامه آموزش این پدیده باشد.

دانستنی برای معلم

موینگی و زاویه تماس

همان‌طور که پدیده موینگی مشاهده شد سطح جداکننده مایع در مجاورت جسم جامدی نظیر دیواره ظرف یا لوله به پایین و یا بالا خمیده می‌شود. زاویه برخورد این سطح با دیواره جامد را زاویه تماس^۱ می‌نامند. در شکل الف و ب به ترتیب زاویه تماس برای دو ظرف شیشه‌ای محتوی آب و جیوه نشان داده شده است. در شکل الف زاویه تماس θ کمتر از 90° است زیرا نیروی چسبندگی بین مولکول‌های آب و شیشه بیشتر از نیروی چسبندگی مولکول‌های آب است و به عبارت دیگر آب شیشه را تر می‌کند

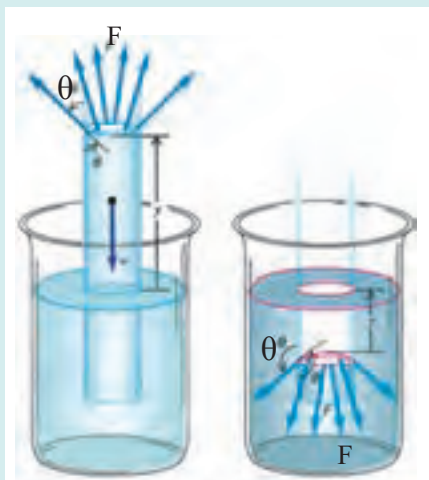

(ب)

(الف)

و سطح جداکننده رو به بالا خمیده می‌شود و $\theta < 90^\circ$ است. درحالی‌که در شکل ب زاویه تماس θ بیشتر از 90° است، زیرا نیروی چسبندگی مولکول‌های جیوه بیشتر از نیروی چسبندگی سطحی مولکول‌های جیوه و شیشه است و به عبارت دیگر جیوه شیشه را تر نمی‌کند و سطح جداکننده رو به پایین خمیده می‌شود و $\theta > 90^\circ$ است. اندازه زاویه تماس به ترکیب شیمیایی جامد، مایع، گاز و با هوای مجاور بستگی دارد. همچنین میزان خلوص و دمای این مواد نیز می‌تواند در اندازه θ مؤثر باشد.

فشار ناشی از سطح خمیده مایع : سطح خمیده (کاو یا کوژ) فشار اضافی بر مایع وارد می‌کند. برای محاسبه این فشار خود را محدود به موردی می‌کنیم که مایع در لوله‌ای به شعاع داخلی r قرار دارد. سطح خمیده مایع کلاهکی کروی تشکیل می‌دهد که سطح آن با سطح داخلی لوله زاویه تماس θ می‌سازد. جزئی از مرز تماس مایع با جدار لوله جامد، به طول ΔL ، تحت تأثیر نیروی کشش سطحی $F = \sigma \Delta L$ است، که در آن σ ضریب ثابت کشش سطحی است.

این نیرو در امتداد مماس بر سطح آبگون قرار دارد و با تجزیه آن به دو مؤلفه داریم: ΔF_r عمود بر جدار و دیگری $\Delta F_r = F \cos \theta = \sigma \Delta L \cos \theta$ موازی با جدار لوله.

مؤلفه ΔF_r موجب فشاری می‌شود که نسبت به فشار جو اضافی است.

برای به دست آوردن این فشار اضافی مؤلفه نیروی ΔF_r را بر مساحت مقطع $A = \pi r^2$ تقسیم می‌کنیم بنابراین داریم:

$$P = \frac{\Delta F_r}{A} = \frac{-2\sigma \times 2\pi r \cos \theta}{\pi r^2} = \frac{-2\sigma \cos \theta}{r}$$

همان‌طور که دیده می‌شود $0 \leq \theta \leq \pi$ باشد داریم $\cos \theta > 0$ و فشار اضافی منفی است و اگر $\frac{\pi}{2} \leq \theta \leq \pi$ باشد، داریم $\cos \theta < 0$ و فشار اضافی مثبت خواهد بود.

ارتفاع بالا آمدگی (یا پایین رفتگی) مایع در لوله موئین را از این واقعیت می‌توان تعیین کرد که مایع درون لوله در صورتی ترازمند خواهد بود که مجموع فشار هیدرواستاتیک ρgh و فشار زیر سطح خمیده $P = -2\sigma \cos \theta / r$ ، برابر صفر باشد.

بنابراین:

$$\rho gh - \frac{2\sigma \cos \theta}{r} = 0 \Rightarrow h = \frac{2\sigma \cos \theta}{r \rho g}$$

همان‌طور که دیده می‌شود برای مایع خیس‌کننده زاویه تماس حاده ($\cos \theta > 0$) است و بالا آمدگی مثبت (شکل الف) و برای مایعی که خیس نمی‌کند که زاویه تماس منفرجه ($\cos \theta < 0$) است بالا آمدگی منفی است. سطح مایعی که خیس نمی‌کند در لوله پایین‌تر از سطح آن در ظرف خواهد بود (شکل ب).

Figure 1 illustrates the experimental setup for measuring the rate of diffusion. The figure is divided into two main parts: (a) and (b).

Part (a) shows a cross-section of a cell membrane with a concentration gradient of a solute (represented by red dots) from left to right. A water potential gradient is indicated by a blue arrow pointing from right to left. A diagram below shows a beaker with a solution and a dialysis bag containing a different solution, with a label "Dialysis bag" and "Dialysis membrane".

Part (b) shows a diagram of a cell with a concentration gradient of a solute (red dots) from left to right. A diagram below shows a beaker with a solution and a dialysis bag containing a different solution, with a label "Dialysis bag" and "Dialysis membrane".

The figure is labeled "Figure 1" at the bottom.

انتظار می‌رود دانش‌آموزان با توجه به رابطه ۳-۳ به این نکته اشاره کنند که در سطح مایع، فشار ناشی از هوا P_0 وجود دارد. در عمق یکسانی از سطح مایع فشار ناشی از مایع در هر نقطه هم‌تراز یکسان است.

پاسخ تمرین ۲-۳ (الف)

= فشار ناشی از آب

$$\rho gh = (1000 \text{ kg/m}^3)(9.8 \text{ N/kg})(5.0 \text{ m}) = 49050 \text{ Pa}$$

$$\text{فشار کل } P = P_0 + \rho gh = 1.01 \times 10^5 \text{ Pa} + 49050 \text{ Pa}$$

$$= 150050 \text{ Pa} \approx 1.5 \times 10^6 \text{ Pa}$$

ب) دانش آموزان با رابطه $P = \frac{F}{A}$ از علوم سال نهم آشنایی

دارند. به این ترتیب داریم

$$F = PA = (1.5 \times 10^6 \text{ Pa})(1.0^{-2} \text{ m}^2) = 15 \text{ N}$$

این نیرو معادل وزن یک جسم ۱/۵ کیلوگرمی است که

می تواند برای گوش دردناک و ناراحت کننده باشد.

پاسخ تمرین ۳-۳

اختلاف فشار در بالا و پایین جسم برابر است با

$$\Delta P = \rho g \Delta h$$

که در آن Δh برابر طول ضلع مکعب، یعنی ۲۰ cm است.

به این ترتیب داریم :

$$(105 - 100) \times 10^2 \text{ Pa} = \rho(9.8 \text{ N/kg})(2 \text{ m})$$

$$\rho = 2/5 \times 10^2 \text{ kg/m}^3$$

پاسخ تمرین ۴-۳

با استفاده از رابطه $P = \frac{F}{A}$ ، نیروی عمودی ناشی از این

ستون فرضی هوا را، که در واقع برابر وزن این ستون هواست،

به دست می آوریم.

$$F = (10^5 \text{ Pa})(1 \text{ m}^2) = 10^5 \text{ N}$$

$$F = W = mg \Rightarrow 10^5 \text{ N} = (9.8 \text{ N/kg})m$$

$$m \approx 10^4 \text{ kg}$$

با توجه به نمودار، حدود هفتاد درصد این جرم، از سطح

زمین تا ارتفاع ۹ کیلومتری توزیع شده است.

پاسخ پرسش ۳-۶

الف) از آنجا که چگالی آب حدود ۱۴ مرتبه از چگالی جیوه کمتر است، لذا اگر تورچلی در نظر داشت از آب استفاده کند، مجبور بود لوله‌ای بلند به طول حدود ۱۰ متر فراهم کند! شکل الف به این موضوع اشاره دارد.

ب) بالا رفتن جیوه درون لوله‌های غیرمویین، مربوط به فشار هواست و ستون جیوه در هر لوله به قدری بالا می‌رود که طول ستون جیوه فشاری معادل فشار هوا به وجود آورد. ب) این سوراخ ریز برای ورود هوا به داخل بدنه‌ی لاک‌ی خودکار و وارد کردن فشار به سطح جوهر درون لوله، تعبیه شده است. کافی است یک خودکار را انتخاب کنید و این سوراخ ریز را با چسب نواری مسدود کنید. خواهید دید که پس از کمی نوشتن، دیگر جوهر به گوی فلزی غلتان نمی‌رسد و خودکار نمی‌نویسد.

پاسخ فعالیت ۳-۸

آزمایش کنید ۵-۱ کتاب فیزیک ۲ و آزمایشگاه سابق، می‌تواند به شما کمک کند. به شکل صفحه بعد توجه کنید.

پاسخ تمرین ۵-۳

نکته‌ای که در حل این تمرین باید به آن توجه شود این است که خونی که در سیاهرگ جریان دارد در حال برگشت از بافت‌هاست و فشار آن به شدت افت کرده است. لذا به همین دلیل محلول سرم را در سیاهرگ تزریق می‌کنند که فشار خون در آن نسبت به سرخرگ بسیار کمتر است (بین 10° تا 20° برابر کمتر است).

$$\Delta P = \rho gh$$

$$1330 \text{ Pa} = (1045 \text{ kg/m}^3)(9.8 \text{ N/kg})h \Rightarrow h \approx 13 \text{ cm}$$

این حداقل ارتفاعی است که سرم باید نصب شود، در عمل دست کم حدود 50° تا 60° سانتی‌متر بالاتر از بازوی بیمار، کیسه پلاستیکی را آویزان می‌کنند.

فشار خون در رگ‌ها به دلیل وزن ستون مایع در رگ‌ها و به دلیل نیروی فشار قلب در رگ‌ها ایجاد می‌شود. در رگ‌های سطح بدن، فشار خون به دلیل وزن ستون مایع در رگ‌ها کمتر است. در رگ‌های عمیق بدن، فشار خون به دلیل وزن ستون مایع در رگ‌ها بیشتر است. در رگ‌های قلب، فشار خون به دلیل نیروی فشار قلب در رگ‌ها بیشتر است. در رگ‌های مغز، فشار خون به دلیل وزن ستون مایع در رگ‌ها کمتر است. در رگ‌های پاها، فشار خون به دلیل وزن ستون مایع در رگ‌ها بیشتر است. در رگ‌های دست‌ها، فشار خون به دلیل وزن ستون مایع در رگ‌ها کمتر است. در رگ‌های صورت، فشار خون به دلیل وزن ستون مایع در رگ‌ها کمتر است. در رگ‌های گردن، فشار خون به دلیل وزن ستون مایع در رگ‌ها کمتر است. در رگ‌های شانه‌ها، فشار خون به دلیل وزن ستون مایع در رگ‌ها کمتر است. در رگ‌های بازو‌ها، فشار خون به دلیل وزن ستون مایع در رگ‌ها کمتر است. در رگ‌های مچ‌ها، فشار خون به دلیل وزن ستون مایع در رگ‌ها کمتر است. در رگ‌های انگشتان، فشار خون به دلیل وزن ستون مایع در رگ‌ها کمتر است. در رگ‌های پاها، فشار خون به دلیل وزن ستون مایع در رگ‌ها بیشتر است. در رگ‌های مچ‌ها، فشار خون به دلیل وزن ستون مایع در رگ‌ها کمتر است. در رگ‌های انگشتان، فشار خون به دلیل وزن ستون مایع در رگ‌ها کمتر است.

پاسخ فعالیت ۹-۳

وقتی فویل آلومینیمی را محاله می‌کنید مقداری هوا لابه‌لای آن محبوس می‌شود. از آنجا که چگالی هوا، بیش از دو هزار مرتبه کمتر از چگالی آلومینیم است، لذا فویل محاله شده روی سطح آب به‌طور شناور می‌ماند. حتی اگر فویل محاله شده را با چکش هم فشرده کنید باز هم ممکن است روی آب شناور بماند. وقتی پوش برگ را چندین مرتبه روی هم تا می‌زنید، هوای محبوس در فویل از لابه‌لای آن خارج می‌شود. در این صورت فویل به ته آب درون ظرف می‌رود.

فشار خون در رگ‌ها به دلیل وزن ستون مایع در رگ‌ها و به دلیل نیروی فشار قلب در رگ‌ها ایجاد می‌شود. در رگ‌های سطح بدن، فشار خون به دلیل وزن ستون مایع در رگ‌ها کمتر است. در رگ‌های عمیق بدن، فشار خون به دلیل وزن ستون مایع در رگ‌ها بیشتر است. در رگ‌های قلب، فشار خون به دلیل نیروی فشار قلب در رگ‌ها بیشتر است. در رگ‌های مغز، فشار خون به دلیل وزن ستون مایع در رگ‌ها کمتر است. در رگ‌های پاها، فشار خون به دلیل وزن ستون مایع در رگ‌ها بیشتر است. در رگ‌های دست‌ها، فشار خون به دلیل وزن ستون مایع در رگ‌ها کمتر است. در رگ‌های صورت، فشار خون به دلیل وزن ستون مایع در رگ‌ها کمتر است. در رگ‌های گردن، فشار خون به دلیل وزن ستون مایع در رگ‌ها کمتر است. در رگ‌های شانه‌ها، فشار خون به دلیل وزن ستون مایع در رگ‌ها کمتر است. در رگ‌های بازو‌ها، فشار خون به دلیل وزن ستون مایع در رگ‌ها کمتر است. در رگ‌های مچ‌ها، فشار خون به دلیل وزن ستون مایع در رگ‌ها کمتر است. در رگ‌های انگشتان، فشار خون به دلیل وزن ستون مایع در رگ‌ها کمتر است.

پرسش‌های پیشنهادی

- ۱ عمق زیردریایی‌ها را چگونه تعیین می‌کنند؟
پاسخ: زیردریایی‌ها مجهز به فشارسنج‌هایی هستند که فشار آب بیرون زیردریایی و فشار کل را اندازه می‌گیرند. با داشتن فشارکل، می‌توان عمق محل زیردریایی را تعیین کرد.
- ۲ از فشارسنج می‌توان به‌عنوان ارتفاع سنج استفاده کرد. فرض کنید در بالای تپه‌ای فشارسنجی که همراه دارید کاهش 8 mm-Hg را نشان می‌دهد. ارتفاع تپه از سطح دریا چقدر است؟
پاسخ: 180 m

دانستنی برای معلم

خلأ

خلأ به وضعیتی از محیط گازی اطلاق می‌شود که فشار گاز در آن پایین‌تر از فشار محیط است. ارسطو معتقد بود که چون نور نمی‌تواند به داخل خلأ نفوذ کند، با توجه به قابل رؤیت بودن نور ستارگان در زمین، خلأ نمی‌تواند وجود داشته باشد. پلوتارخ بر آن بود که «طبیعت از خلأ نفرت دارد». نظر ارسطو را ارباب کلیسا تا قرن هفدهم نیز پابرجا نگه داشته بودند و حتی نام بردن از «خلأ» را کفر می‌دانستند. رنه دکارت گفته بود: «این با خرد در تناقض است که گفته شود خلأ وجود دارد یا فضایی وجود دارد که در آن مطلقاً چیزی نیست». با این حال، در حدود سال ۱۶۴۰ بود که گاسپارو برتی فشارسنجی آبی ساخت و خلأ را در فضای بالای ستون آب پدید آورد.

آزمایش معروفی که در سال ۱۶۴۳ توسط دانشمند ایتالیایی، اوانجلیستا توریچلی، طراحی و در سال ۱۶۴۴ توسط وینچنزو ویوانی اجرا شد، سرانجام فیلسوفان را نسبت به وجود

خلأ قانع کرد. در این آزمایش، انتهای لوله‌ای به طول تقریباً یک متر را می‌بستند و سپس آن را با جیوه پر می‌کردند. آزمایشگر انتهای باز را با شست خود می‌بست و لوله را به‌طور معکوس در تشتی حاوی جیوه فرو می‌برد. در این حال، آزمایشگر انگشت خود را کنار می‌کشید. سطح جیوه در داخل لوله تا ارتفاع حدود 760 mm در بالای سطح تشت جیوه پایین می‌آمد، فضای داخل لوله در بالای سطح جیوه خالی باقی می‌ماند. به خاطر ترس از تکفیر، آزمایش توریچلی در ایتالیا مخفی نگه داشته شد، اما طولی کشید که خبر ایجاد خلأ به کشورهای دیگر که اقتدار کلیسا در آنها به اندازه رُم نبود، رسید. آزمایش توریچلی در فرانسه (که در آن زمان از پاپ فرانسوی پیروی می‌کرد) و همین‌طور در آلمان و انگلیس تکرار شد.

نخستین پمپ خلأ نوع پیستونی را اَتوفون گریکه در سال ۱۶۵۴ در آلمان ساخت و نوع اصلاح شده‌ای از آن نیز در سال ۱۶۶۰ توسط رابرت بویل در انگلستان طراحی شد. در اواخر قرن هفدهم، پمپ‌های خلأ مکانیکی و فشارسنج‌های جیوه‌ای را

در انواع آزمایش‌ها به کار می‌بردند. اختراع لامپ‌های در اواخر قرن نوزدهم، که می‌بایستی هنگام تولید تخلیه می‌شد، اولین بار خلأ را در فرایند تولید وارد کرد و فناوری تجارتي خلأ را پدید آورد.

یکاهای فشار در گستره خلأ عبارت‌اند از: پاسکال (در دستگاه SI)، تور و میلی‌بار. فشار جو در سطح دریا برابر $10^5 \times 1.33 \times 10^{-1}$ پاسکال، 760 تور یا $10^3 \times 1.33 \times 10^{-1}$ میلی‌بار است. یکای تور، به افتخار توریچلی نام‌گذاری شده است که در ابتدا به‌عنوان میلی‌متر جیوه (mmHg) معروف بود. گستره فشارهای قابل دسترس در خلأ (از 760 تا کمتر از 10^{-12} تور) به اندازه‌ای وسیع است که به صورت جدول الف تقسیم‌بندی می‌شود.

جدول الف - گستره فشارهای قابل دسترس در خلأ

خلأ	تور (Torr)	پاسکال (Pa)	میلی‌بار (mbar)
خلأ کم	$1 - 760$	$10^5 - 10^2$	$10^2 - 10^1$
خلأ متوسط	$10^{-3} - 10^{-2}$	$10^{-1} - 10^{-2}$	$10^{-2} - 10^{-1}$
خلأ زیاد	$10^{-8} - 10^{-3}$	$10^{-6} - 10^{-1}$	$10^{-8} - 10^{-3}$
خلأ بسیار زیاد (UHV)	$10^{-12} - 10^{-8}$	$10^{-10} - 10^{-6}$	$10^{-12} - 10^{-8}$
خلأ بسیار بسیار زیاد (XHV)	$< 10^{-12}$	$< 10^{-10}$	$< 10^{-12}$

رابطه فشار با چگالی مولکول‌ها با معادله $p = knT$ که در آن k ثابت بولتزمن، n تعداد مولکول‌ها در هر میلی‌متر، و T دما برحسب کلوین است، یا اینکه به صورت $p = 1.33 \times 10^{-19}$ که در آن p برحسب تور است، داده می‌شود. در چندین نوع فشارسنج (مثل فشارسنج یونشی)، چگالی مولکولی (n) را به جای فشار اندازه‌گیری می‌کنند.

طبق جدول ب، شرایط و حالت‌های گاز در گستره‌های مختلف فشار، تفاوت‌های زیادی باهم دارند. ستون دوم در جدول ۴-۵ تعداد مولکول‌های گاز را در هر میلی‌لیتر نشان می‌دهد: در فشار 10^{-16} تور (کمترین فشاری که هم تولید شدنی و هم اندازه‌گرفتنی است) در هر میلی‌لیتر فقط حدود سه مولکول وجود دارد. ستون سوم، تعداد مولکول‌های گاز را که در هر ثانیه بر هر سانتی‌متر مربع برخورد می‌کنند، نشان می‌دهد. در ستون چهارم، گستره بسیار وسیع پارامترهای خلأ به روشن‌ترین شکل نشان داده شده است. مسافت آزاد میانگین، فاصله میانگین بین برخوردهای مولکول‌های گاز است؛ مسافت آزاد میانگین در فشار جو فقط 67 mm (یعنی در حدود 200 برابر فاصله بین اتم‌ها در بلور فلزی)، و در فشار 10^{-16} Torr در حدود سه برابر فاصله بین زمین و خورشید است. ستون آخر، مدت زمان لازم برای تشکیل تک لایه‌ای از مولکول‌های گاز جذب شده را روی سطح نشان می‌دهد (با این فرض که هر مولکول گاز که به سطح برخورد می‌کند به آن نمی‌چسبد). این مدت زمان، از $2/9 \text{ ns}$ در فشار جو تا 160 سال در فشار 10^{-16} تور گسترده است.

جدول ب - گستره فشارهای قابل دسترس در خلأ

فشار (Torr)	چگالی مولکولی $\text{mol} \cdot \text{ml}^{-1}$	شار مولکولی $\text{mol} \cdot \text{cm}^{-2} \cdot \text{s}^{-1}$	مسافت آزاد میانگین	زمان تک لایه‌ای
۷۶۰	$2/5 \times 10^{19}$	$2/9 \times 10^{23}$	۶۷nm	۲/۹ ns
۱	$3/3 \times 10^{16}$	$3/8 \times 10^{20}$	۵۱ μm	۲/۲ μs
10^{-2}	$3/3 \times 10^{13}$	$3/8 \times 10^{17}$	۵/۱ cm	۲/۲ms
10^{-4}	$3/3 \times 10^8$	$3/8 \times 10^{12}$	۵/۱ km	۳/۷min
10^{-12}	$3/3 \times 10^2$	$3/8 \times 10^8$	$5/1 \times 10^4 \text{ km}$	۲۵d
10^{-16}	۳/۳	$3/8 \times 10^4$	$5/1 \times 10^8 \text{ km} = (3/4 \text{ AU}^*)$	۱۶۰y

فشار در فضای بین ستاره‌ای را در حدود 10^{-18} تور برآورد می‌کنند. این فشار را می‌توان با آزمایشی که روی زمین انجام می‌شود، مقایسه کرد. در این آزمایش کره‌ای با حجم یک لیتر تا 10^{-11} تور تخلیه می‌شود و سپس آن را در هلیوم مایع در دمای ۴/۲ K فرو می‌برند؛ فشار برآورد شده در این شرایط از مرتبه 10^{-3} تور است. فشار در سطح کره ماه به هنگام شب در حدود 10^{-13} تور است. کاربرد خلأ برای تحقیقات علمی در موارد زیر بسیار متداول است: (۱) برای اینکه سطح‌ها در حالت تمیز یا حالت کاملاً مشخص نگهداری شوند (در مطالعه سطوح از خلأ بسیار زیاد استفاده می‌شود)، (۲) به منظور تولید پلاسما و نگهداری آن به صورت خالص (فیزیک پلاسما و توکامک‌ها)، (۳) در راه اندازی دستگاه‌های باریکه الکترونی و یونی، شتاب‌دهنده، برخورد دهنده و حلقه‌های انبارشی، و (۴) برای شبیه‌سازی شرایط فضایی.

در کاربردهای صنعتی در موارد زیر از خلأ استفاده می‌شود: (۱) بلند کردن و انتقال دادن (خلأ کم)؛ (۲) پردازش گرمایی، بسته‌بندی، خشک کردن، گاززدایی، عایق‌سازی یا الکتریکی (خلأ زیاد)؛ و (۳) ساخت لامپ‌های روشنایی، لامپ‌های خلأ و برخی ابزارهای حالت جامد.

دانستنی برای معلم

آیا رابطه $p = \rho gh$ همواره برای محاسبه فشار در گازها صادق است؟

برای بررسی دقیق‌تر موضوع بالا بهتر است با یک مثال شروع کنیم. فرض کنید چگالی هوا در اطراف زمین و در تمام ارتفاع‌ها یکنواخت و برابر $1/3 \text{ kg/m}^3$ باشد. اگر فشار هوا در ارتفاع h و P_0 فشار هوا در سطح زمین باشد، داریم:

$$P_0 = P_h + \rho gh$$

با قرار دادن مقادیر ρ و g در این رابطه خواهیم داشت

$$P_h = P_0 - \rho gh = 1 - \frac{1/3 \times 9/8 \times h}{10^5} = 1 - 0.00013 h \text{ (atm)}$$

منحنی P_h برحسب h در شکل زیر رسم شده است. همان‌طور که ملاحظه می‌شود هنگامی که اختلاف ارتفاع بین دو نقطه زیاد باشد، تغییر فشار قابل ملاحظه است و نمی‌توان آن را نادیده گرفت؛ مثلاً اختلاف فشار قله دماوند و سطح دریا از این روش برابر با 0.74 جو به دست می‌آید.

این مثال و نتیجه به دست آمده نیز غیر واقعی است زیرا بر این اساس آن ضخامت جو در حدود $7/7 \text{ km}$ تخمین زده می‌شود. در صورتی که می‌دانیم این ضخامت در حدود 1000 کیلومتر است. پس چه عاملی در این مثال به درستی در نظر گرفته نشده است؟

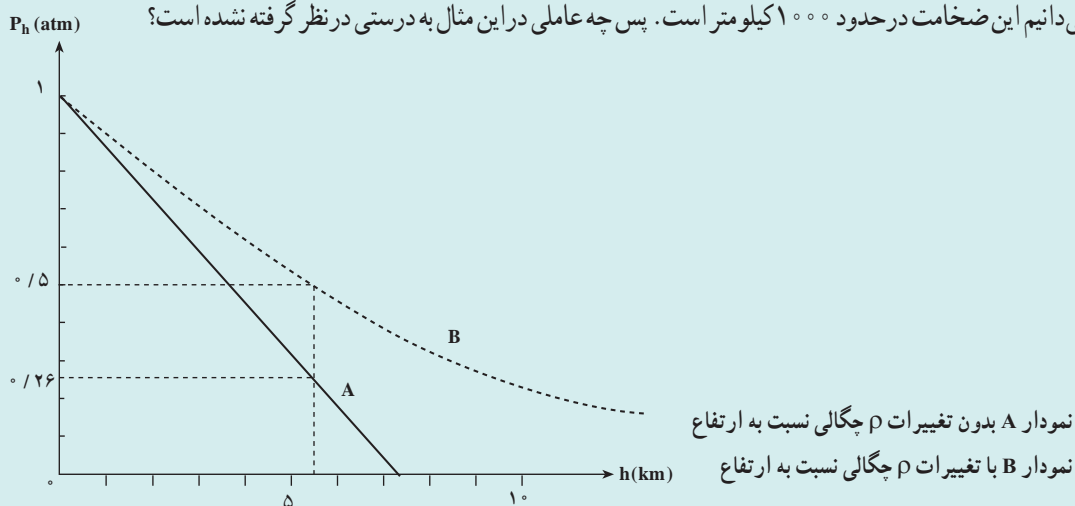

در این مثال چگالی هوا در تمام ارتفاع‌ها یکسان فرض شده است. ولی در ادامه خواهیم داشت که این فرض درست نیست.

در شاره‌ها، وزن شاره موجود در بالای هر لایه باعث می‌شود که آن لایه متراکم شود. در نتیجه با زیاد شدن عمق، چگالی شاره افزایش می‌یابد. در به دست آوردن رابطه اخیر تغییر چگالی با ارتفاع در نظر گرفته نشده است. ما در این محاسبه‌ها، چگالی را در همه جای شاره یکسان فرض کرده‌ایم. بستگی چگالی به عمق در مایع‌ها قابل ملاحظه نیست زیرا، مایع‌ها تا حدود زیادی تراکم‌ناپذیرند. در نتیجه لایه‌ها بسیار کم متراکم می‌شوند و می‌توان گفت چگالی مایع‌ها عملاً در تمام مایع یکسان است. در نتیجه، رابطه اخیر با تقریب بسیار خوبی برای مایع‌ها صادق است. ولی در مورد گازها خصوصاً هنگامی که مثلاً مانند جو زمین، با ارتفاع زیادی از گاز سروکار داریم، باید تغییر چگالی با ارتفاع را نیز در محاسبه‌های خود در نظر بگیریم. می‌توان نشان داد که اگر تغییرات چگالی با ارتفاع را در نظر بگیریم و فشار جو را برحسب ارتفاع محاسبه کنیم، منحنی خط‌چین در شکل بالا به دست می‌آید. با مقایسه این دو منحنی ملاحظه می‌شود برای به دست آوردن پاسخ‌های واقعی‌تر باید تغییر چگالی با ارتفاع را نیز در نظر گرفت. با استفاده از منحنی خط‌چین، اختلاف فشار قله دماوند و سطح دریا برابر با 0.5 جو به دست می‌آید.

۳-۵- شناوری و اصل ارشمیدس

راهنمای تدریس: هدف این بخش آشنا کردن دانش آموزان با پدیده شناوری و اصل ارشمیدس است. از آنجا که در بخش‌های قبلی دانش آموزان با مفاهیم مورد نیاز برای توصیف پدیده شناوری آشنا شده‌اند، لذا این بخش را مطابق روند کتاب درسی به‌طور تجربی (با انجام فعالیت‌های ساده) و توضیح و توصیف آنچه توسط دانش آموزان مشاهده می‌شود دنبال کنید. انجام آزمایش (شکل ۲-۲۴) برای بررسی اصل ارشمیدس می‌تواند شناخت خوبی از شناوری و این اصل برای دانش آموزان فراهم کند.

پاسخ پرسش ۳-۷ از راست به چپ

- نیروی شناوری بیشتر از وزن بادکنک محتوای گاز هلیوم است و بادکنک رو به بالا می‌رود.
- نیروی شناوری با وزن قطعه برابر است و قطعه روی آب شناور می‌ماند.
- نیروی وزن بیشتر از نیروی شناوری است و قطعه سنگ درون آب سقوط می‌کند تا به کف ظرف برسد.
- نیروی شناوری با نیروی وزن برابر است و جسم درون آب به‌صورت غوطه‌ور می‌ماند.

پاسخ پرسش ۸-۳

۱ در شکل الف (سمت راست) نیروی وزن بزرگ‌تر از نیروی شناوری است و جسم به طرف کف ظرف سقوط می‌کند. در این شرایط چگالی جسم بیشتر از چگالی شاره است. در شکل الف (سمت چپ) نیروی شناوری بزرگ‌تر از نیروی وزن جسم است و جسم به طرف بالا حرکت می‌کند تا در سطح آب به‌طور شناور بماند. در این شرایط چگالی جسم کمتر از چگالی شاره است. در حالت شناوری، نیروی وزن با نیروی شناوری در حال موازنه هستند.

۲ عکس‌العمل ناشی از نیروی شناوری که به انگشت دست وارد شده، به کف ظرف و در نتیجه ترازو وارد می‌شود. لذا عقربه ترازو با وارد کردن انگشت، عدد بزرگ‌تری را نشان می‌دهد. ۲ با تغییر شکل یک قطعه، می‌توان حجم شاره جابه‌جا شده توسط آن را تغییر داد. وقتی جسم به‌صورت مکعب است، حجم شاره جابه‌جا شده توسط آن، نسبت به حالت دیگر که در شکل نشان داده شده کمتر است. در نتیجه قطعه آهنی مکعبی شکل درون آب فرو می‌رود. در حالی که قطعه تغییر شکل یافته (که مشابه U کشیده است) روی سطح آب شناور می‌ماند. اساس ساخت کشتی‌های فولادی، همین تجربه ساده است که شکل آن در کتاب نشان داده شده است.

پاسخ فعالیت ۱۰-۳

این فعالیت ساده را به کمک یک قطعه چوب و وزنه‌ای فلزی انجام دهید. انتظار می‌رود تا دانش‌آموزان با توجه به مفاهیمی که تاکنون فراگرفته‌اند ابتدا پیش‌بینی کنند و سپس با مشاهده نتیجه آزمایش، بتوانند با دلایل کافی توضیح دهند. در حالت شکل الف نیروی معادل وزن قطعه فلزی، به قطعه چوبی وارد می‌شود در حالی که در حالت شکل ب، نیروی شناوری تا حدودی از وزن قطعه می‌کاهد و در نتیجه نیروی کمتری از طرف قطعه فلزی به قطعه چوبی وارد می‌شود. به این ترتیب در حالت الف، قطعه چوبی بیشتر در آب فرو می‌رود.

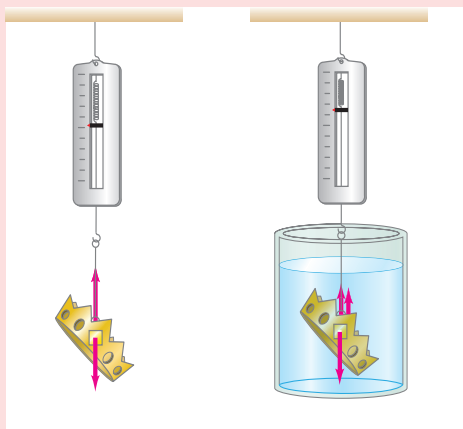

۱ توضیح دهید چرا نیروسنج شکل الف نسبت به نیروسنج شکل ب مقدار کمتری را نشان می‌دهد؟
پاسخ: در شکل (ب) نیروسنج نیروی وزن جسم را نشان می‌دهد درحالی‌که در حالت (الف) نیروسنج برآیند دو نیروی شناوری و وزن جسم را نشان می‌دهد.

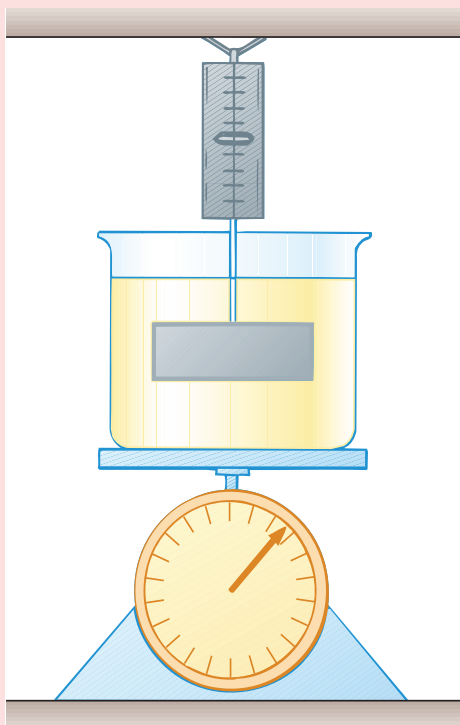

۲ قبل از بردن جسم به درون مایع شکل روبه‌رو، عددی را که به ترتیب نیروسنج و ترازو می‌خوانند در کدام گزینه درست بیان شده است؟
الف) هر دو عدد بزرگ‌تری را نشان می‌دادند.
ب) هر دو عدد کوچک‌تری را نشان می‌دادند.
پ) ترازو عدد بزرگ‌تر و نیروسنج عدد کوچک‌تری را نشان می‌دهد.
ت) ترازو عدد کوچک‌تر و نیروسنج عدد بزرگ‌تری را نشان می‌دادند.
پاسخ:

۱- در شکل (ب) نیروسنج نیروی وزن جسم را نشان می‌دهد در حالی که در حالت (الف) نیروسنج برآیند دو نیروی شناوری و وزن جسم را نشان می‌دهد.

۲- پ) به جسم که به نیروسنج متصل است در داخل مایع نیروی شناوری به طرف بالا وارد می‌شود و باعث می‌شود نیروی کمتری را نشان دهد و درمورد ترازو عکس العمل نیروی شناوری به طرف پایین به کفه ترازو وارد می‌شود و باعث می‌شود عدد بزرگ‌تری را نشان دهد. به این ترتیب گزینه پ درست است.

۳-۶- شاره در حرکت و اصل برنولی

راهنمای تدریس : برای شروع پیشنهاد می شود که تفاوت حرکت لایه ای یک شاره و حرکت تلاطمی آن را به کمک یک آزمایش ساده برای دانش آموزان نمایش دهید. دو بطری (ترجیحاً ۵/۱ لیتری) را اختیار کنید. بطری اول را از آب پر کنید و درب آن را با دست خود بگیرید و بطری را روی ظرف یا پارچی وارونه کنید و از دانش آموزان بخواهید تا به نحوه خروج آب از بطری توجه کنند. ته بطری دوم را روزنه ای کوچک ایجاد کنید و روزنه را با چسب نواری مسدود کنید. اکنون بطری را از آب پر کنید و درب آن را با دست خود بگیرید تا آب خارج نشود. چسب نواری را از ته بطری جدا کنید. اکنون دست خود را از درب بطری بردارید و از دانش آموزان بخواهید تا به نحوه خروج آب از بطری توجه کنند و با حالت قبل (بطری اول) مقایسه کنند.

در حالت اول، آب به صورت متلاطم از بطری خارج می شود، زیرا هم زمان با خروج آب، هوا نیز وارد بطری می شود و سبب حرکت متلاطم آن می شود. در حالت دوم، هوا از روزنه ایجاد شده در ته بطری وارد آن می شود و آب به صورت لایه ای از بطری خارج می شود.

پس از انجام این فعالیت ساده، به بررسی شکل ۲۵-۳ و خطوط جریان و نقش کلی جریان شاره در حرکت لایه ای و حرکت متلاطم بپردازید.

پاسخ پرسش ۹-۳

انتظار می‌رود که دانش‌آموزان با توجه به معادله پیوستگی قادر باشند به سادگی به این پرسش پاسخ دهند.
هرچه آب خروجی از شیر، به زمین نزدیک‌تر می‌شود تندی آن افزایش می‌یابد. لذا با توجه به معادله پیوستگی باید سطح مقطع آن نیز کاهش یابد.

پاسخ فعالیت ۱۱-۳

الف) با دمیدن در بالای نی عمودی، هوای بالای نی با تندی زیادی جریان می‌یابد و فشار آن کاهش می‌یابد. به این ترتیب با کاهش فشار هوا، درست در بالای دهانه نی عمودی، فشار هوا به سطح آب سبب بالا رفتن آب از نی می‌شود و به دلیل اختلاف فشار قابل توجه به صورت قطرات ریزی به اطراف پاشیده می‌شود.

ب) در واقع این فعالیت ساده نشان می‌دهد که اصل برنولی برای تمامی شاره‌ها (شامل گاز و مایع) برقرار است. پس از برقرار شدن جریان آب بین دو قایق، فشار ناشی از آب کاهش می‌یابد و فشار آب دو طرف قایق‌ها، سبب می‌شود که قایق‌ها به طرف هم کشیده شوند.

پاسخ پرسش ۳-۱۰

الف) وزش باد (جریان تند هوا) بالای آب دریا و اقیانوس، سبب کاهش فشار هوا می شود و همین موضوع به افزایش ارتفاع میانگین امواج دریا کمک می کند.

ب) وقتی کامیون در حال حرکت است، فشار هوای روی پوشش برزنتی کاهش می یابد و در نتیجه هوای زیر پوشش برزنتی که فشار بیشتری دارد سبب پُف کردن پوشش برزنتی به طرف بالا می شود.

پرسش های پیشنهادی

۱) شکل زیر لوله ای با سطح مقطع متفاوت را نشان می دهد که لوله های قائمی در دو قسمت آن تعبیه شده است. تمام حجم درون این لوله از شاره در حال حرکتی پر شده است. دریافت خود را در این شکل باتوجه به اصل برنولی بیان کنید.

پاسخ: باتوجه به اصل برنولی در ناحیه ای که سطح مقطع لوله بیشتر است شاره داخل لوله متصل به آن نسبت به قسمتی که لوله باریک شده است بیشتر بالا رفته و این یعنی در این ناحیه فشار بیشتر است زیرا سرعت شاره کمتر است.

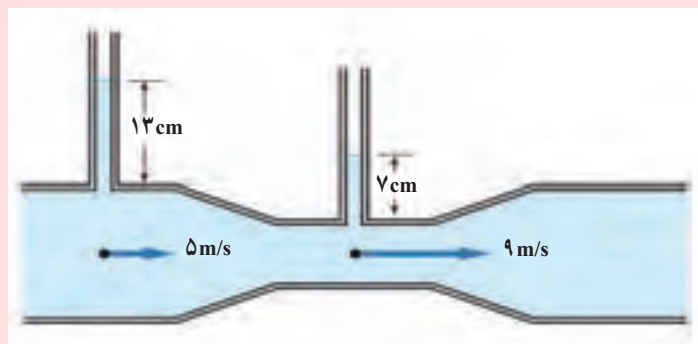

۲ با توجه به اطلاعات روی شکل زیر، تندی خروج محلول درون سرنگ را پیدا کنید.

پاسخ:

$$v_1 = 5 \text{ m/s} \text{ و } A_1 = 2/5 \times 10^{-5} \text{ m}^2$$

$$A_2 = 1/5 \times 10^{-5} \text{ m}^2 \text{ و } v_2 = ?$$

$$A_1 v_1 = A_2 v_2 \Rightarrow 2/5 \times 10^{-5} \text{ m}^2 \times 5 \text{ m/s} = 1/5 \times 10^{-5} \text{ m}^2 \times v_2$$

$$\Rightarrow v_2 = 1/2 \times 5 \times 10^{-5} \text{ m/s}$$

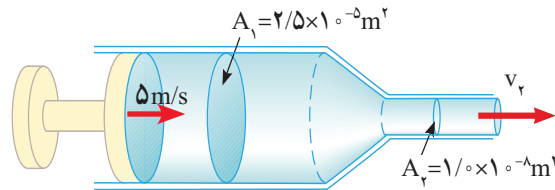

پرسش‌های پیشنهادی

الف) مطابق شکل الف دو قوطی نوشابه را در فاصله نزدیکی از یکدیگر قرار دهید، و به کمک یک نی نوشابه، در فضای بین دو قوطی بدمید. دلیل آنچه را که مشاهده می‌کنید توضیح دهید.

ب) با توجه به نتایج آزمایش بالا، چرا مسافران هنگام رسیدن قطار مترو به ایستگاه، باید از خط زرد فاصله بگیرند؟

(ب)

(الف)

پ) چرا در بزرگراه‌ها که خودروها با تندی زیادی در حرکت‌اند، باید فاصله جانبی عرضی را رعایت کنند؟ چرا کورس گذاشتن شانه به شانه دو خودرو که با تندی زیادی در حرکت‌اند، خطرناک است؟

پاسخ :

الف) قوطی‌های نوشابه به هم نزدیک می‌شوند زیرا مطابق اصل برنولی چون هوای بین نوشابه‌ها تندی بیشتری دارد، بنابراین فشار در این ناحیه کم شده و نوشابه‌ها به طرف هم جذب می‌شوند.

ب) هوای اطراف قطار به دلیل حرکت قطار با تندی بیشتری نسبت به هوای اطراف حرکت می‌کند بنابراین در نزدیکی قطار یک ناحیه کم فشار ایجاد می‌شود که برای احتیاط باید از این ناحیه فاصله گرفت.

پ) به دلیل ناحیه کم فشاری که بین دو خودروی در حال حرکت ایجاد می‌شود احتمال کشیده شدن آن به طرف هم وجود دارد.

دانستنی برای معلم

شارش شاره

شارش شاره، همان‌طور که در جریان تندآب رودخانه یا پیچ و تاب شعله آتش دیده می‌شود، می‌تواند بسیار پیچیده باشد. اما برخی از وضعیت‌ها را می‌توان توسط مدل‌های آرمانی نسبتاً ساده‌ای بیان کرد. یک شاره آرمانی، شاره‌ای است که تراکم ناپذیر است (یعنی، چگالی آن نمی‌تواند تغییر کند) و اصطکاک داخلی (که چسبندگی یا شکسانی نامیده می‌شود) ندارد. در اغلب موارد مایع‌ها تقریباً تراکم‌ناپذیرند، همچنین در یک گاز اگر اختلاف فشار از یک ناحیه به ناحیه دیگر آن چندان زیاد نباشد می‌توان آن را تراکم‌ناپذیر در نظر گرفت. چنانچه شاره‌ای درون یک لوله یا اطراف یک مانع جریان یابد، وقتی دو لایه مجاور شاره نسبت به یکدیگر حرکت کنند اصطکاک داخلی باعث تنش‌های برشی در آن می‌شود. در برخی موارد می‌توان این نیروهای برشی را در مقایسه با نیروهای ناشی از گرایش و اختلاف فشار نادیده گرفت.

مسیر یک ذره منفرد در یک شاره در حال حرکت، خط شارش نامیده می‌شود. اگر نقش کلی شارش با زمان تغییر نکند شارش، شارش پایا نامیده می‌شود. در شارش پایا هر جزء شاره که از نقطه معینی می‌گذرد خط شارش یکسانی را دنبال می‌کند. در این حالت اگر چه سرعت یک ذره خاصی ممکن است هم از نظر جهت و هم اندازه، در حین حرکت آن تغییر کند، اما «نقشه» سرعت‌های شاره در نقطه‌های متفاوت در فضا ثابت می‌ماند. خط جریان یک منحنی است که خط مماس در هر نقطه آن در جهت سرعت شاره در آن نقطه است. وقتی نقش شارش با زمان تغییر کند، خط‌های جریان با خط‌های شارش برخورد نمی‌کنند. تنها به بررسی حالت‌های شارش پایا، که در آنها خط‌های جریان و خط‌های شارش یکی هستند، می‌پردازیم.

خط‌های شارش که از کناره‌های یک جزء فرضی سطح می‌گذرند، مانند سطح A در شکل ۱ لوله‌ای به نام لوله شارش تشکیل می‌دهند. با توجه به تعریف خط شارش، در شارش پایا شاره نمی‌تواند از جدار لوله شارش عبور کند؛ و شاره‌ها در لوله‌های شارش مختلف نمی‌توانند باهم مخلوط شوند.

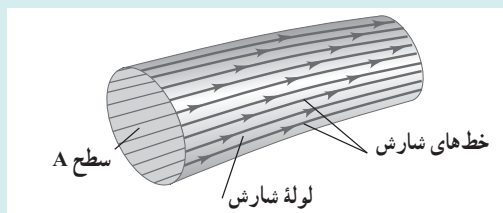

شکل ۱- لوله شارش توسط خط‌های شارش محدود شده است. در شارش پایا، شاره نمی‌تواند از دیوارهای لوله شارش عبور کند.

شکل ۲ نقش‌های شارش شاره را از چپ به راست در اطراف تعدادی مانع نشان می‌دهد. این عکس‌ها با تزریق رنگ درون آب در حال شارش بین دو صفحه شیشه‌ای نزدیک به هم تهیه شده است. این نقش‌ها نوعی شارش لایه‌ای هستند، به طوری که لایه‌های مجاور شاره به آرامی روی یکدیگر می‌لغزند و شارش پایاست (منظور از لایه، یک ورقه نازک است). در آهنگ‌های شارش به حد کافی بزرگ، یا وقتی سطح‌های مرزی باعث تغییر ناگهانی در سرعت می‌شوند، شارش می‌تواند نامنظم و آشوبناک شود. این وضعیت شارش متلاطم نامیده می‌شود (شکل ۳). در شارش متلاطم نقش حالت پایا وجود ندارد؛ نقش شارش به‌طور پیوسته تغییر می‌کند.

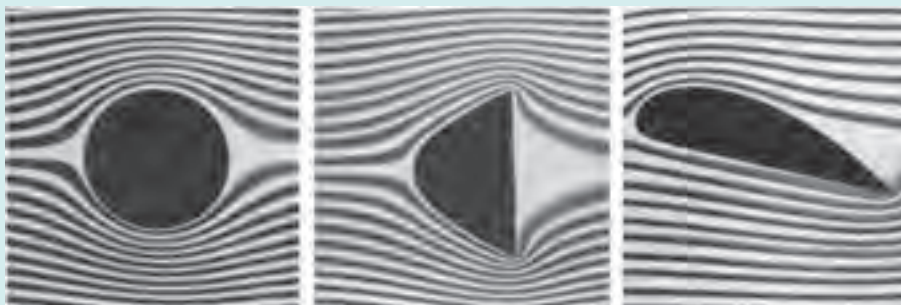

شکل ۲- شارش لایه‌ای اطراف مانع‌هایی با شکل‌های مختلف.

شکل ۳- شارش دود از سر چوب‌های عود تا نقطه معینی به صورت لایه‌ای بالا می‌روند و سپس متلاطم می‌شوند.

دانشنی برای معلم

چسبندگی

چسبندگی اصطکاک داخلی درون یک شاره است. نیروهای چسبندگی با حرکت یک بخش از یک شاره نسبت به بخش دیگر مخالفت می‌کند. چسبندگی دلیل تلاشی است که برای پارو زدن یک قایق در آب آرام صورت می‌گیرد، چسبندگی همچنین دلیل بر این است که پارو کار انجام می‌دهد. اثرهای چسبندگی در شارش شاره‌ها در لوله‌ها، جریان خون، روغن کاری بخش‌هایی از موتور و بسیاری دیگر از موقعیت‌ها از اهمیت برخوردارند.

شاره‌هایی نظیر آب یا بنزین که به راحتی شارش می‌یابند، نسبت به مایع‌های غلیظی مانند عسل یا روغن موتور دارای چسبندگی

کمتری هستند. چسبندگی همهٔ شاره‌ها به شدت به دما بستگی دارد، به طوری که با افزایش دما چسبندگی گازها افزایش و چسبندگی مایع‌ها کاهش می‌یابد (شکل ۱). یک هدف مهم در تهیهٔ روغن‌ها برای روغن کاری موتورها، این است که تغییر دمایی چسبندگی را تا حد امکان کاهش دهند.

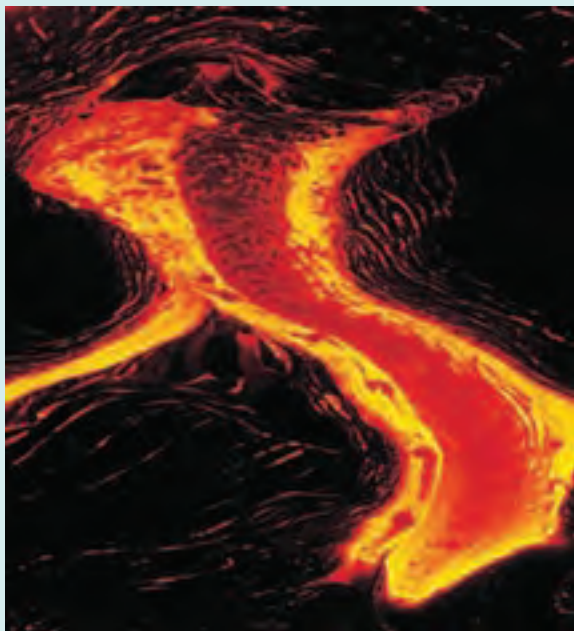

شکل ۱- گدازه‌های آتشفشان نمونه‌ای از یک شارهٔ چسبنده است. چسبندگی با افزایش دما، کاهش می‌یابد. هرچه گدازه داغ‌تر باشد راحت‌تر جریان می‌یابد.

یک شارهٔ چسبنده تمایل به چسبیدن به سطح جامدی دارد که با آن در تماس است. همواره یک لایه مرزی نازک شاره در نزدیک سطح وجود دارد که شاره نسبت به سطح تقریباً ساکن است. به همین دلیل ذره‌های غبار می‌توانند به پرهٔ پنکه حتی وقتی به سرعت می‌چرخد بچسبند، و اینکه نمی‌توان همهٔ لکه‌های روی بدنهٔ اتومبیل را تنها با فوران آب شیلنگ شست.

چسبندگی اثرهای مهمی روی شارش مایع درون لوله‌ها، از جمله جریان خون در دستگاه گردش خون دارد. ابتدا شاره‌ای با چسبندگی صفر را در نظر بگیرید. از معادلهٔ برنولی نتیجه می‌گیریم که فشار در هر دو سر لوله یکسان است. اما اگر چسبندگی را به حساب آوریم این نتیجه به سادگی درست نیست. برای بررسی دلیل آن، شکل ۲ را در نظر بگیرید که نیم رخ شارش را برای شارش لایه‌ای یک شارهٔ چسبنده در یک لولهٔ استوانه‌ای بلند نشان می‌دهد. به دلیل چسبندگی، تندی در جدارهٔ لوله صفر (چون شاره می‌چسبد) و در مرکز آن بیشترین است. این حرکت شبیه لغزیدن تعداد زیادی لولهٔ هم مرکز نسبت به یکدیگر است، به طوری که لولهٔ مرکزی بزرگ‌ترین تندی را دارد و بیرونی‌ترین لوله ساکن است. نیروهای چسبنده بین لوله‌ها با این لغزش مخالفت می‌کنند، بنابراین برای نگه داشتن جریان شاره باید فشار بزرگ‌تری به عقب شاره نسبت به جلوی آن وارد کنیم. به همین دلیل برای خروج شاره از تیوب خمیر دندان یا بستهٔ سس گوجه‌فرنگی باید آنها را فشار دهیم (هر دو شاره چسبنده‌اند). انگشت‌های شما فشاری به عقب شاره وارد می‌کنند که از فشار جو در جلوی شاره خیلی بیشتر است.

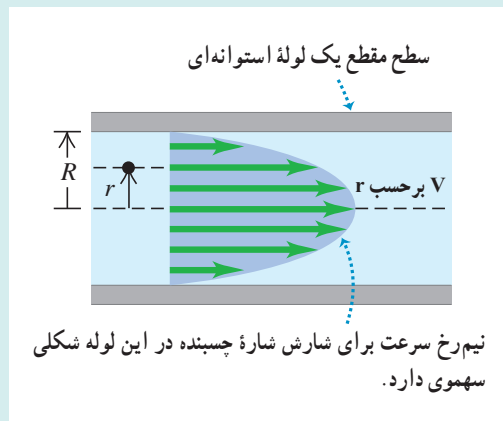

شکل ۲- نیم رخ سرعت برای یک شاره چسبنده در یک لوله استوانه‌ای

اختلاف فشار لازم برای نگه داشتن آهنگ شارش حجمی معینی به بیرون یک لوله استوانه‌ای به طول L و شعاع R با $|R|^4$ متناسب است. اگر R به نصف کاهش یابد، فشار لازم به اندازه $2^4 = 16$ برابر افزایش می‌یابد؛ با کاهش R به اندازه $9/10$ (۱۰ درصد کاهش) اختلاف فشار لازم به اندازه $1/52 = (10/9)^4$ افزایش می‌یابد. (حدود ۵۲ درصد افزایش). این رابطه ساده ارتباط بین یک برنامه غذایی با کلسترول بالا (که به تنگ شدن سرخرگ‌ها تمایل دارد) و فشارخون بالا را بیان می‌کند. به دلیل بستگی R^4 ، حتی تنگ شدن اندک سرخرگ‌ها می‌تواند منجر به افزایش چشمگیری در بالا رفتن فشار خون شود و به ماهیچه‌های قلب صدمه بزند.

تلاطم

وقتی تندی شارش شاره‌ای از مقدار معینی فراتر رود شارش دیگر لایه‌ای نیست. در عوض، نقش شارش بی اندازه نامنظم و پیچیده می‌شود، و به طور پیوسته با زمان تغییر می‌کند و دیگر نقش حالت پایایی وجود ندارد. این شارش نامنظم و آشوبناک، تلاطم نامیده می‌شود. شکل ۳ (دانستنی قبلی) تفاوت بین شارش لایه‌ای و تلاطم را برای دودی که در هوا بالا می‌رود نشان می‌دهد. معادله برنولی در جایی که تلاطم وجود داشته باشد کاربرد ندارد زیرا شارش پایا نیست.

اینکه شارشی لایه‌ای یا تلاطم باشد تا اندازه‌ای به چسبندگی شاره بستگی دارد. هرچه چسبندگی بیشتر باشد تمایل شاره برای شارش به صورت ورقه‌ای یا لایه‌ای بیشتر است و جریان عمده‌تاً به صورت لایه‌ای است.

هنگام بررسی معادله برنولی، فرض کردیم که شارش لایه‌ای و شاره دارای چسبندگی صفر بوده است. در واقع، ندکی چسبندگی لازم است تا اطمینان یابیم که جریان لایه‌ای است.

برای شاره‌ای با چسبندگی معین، تندی شارش عاملی تعیین کننده برای آغاز تلاطم است. نقش شارشی که در تندی‌های کم پایدار است به مجرد رسیدن به تندی بحرانی ناپایدار می‌شود، بی‌نظمی‌ها در نقش شارش می‌تواند توسط ناصافی‌ها در دیواره لوله، تغییرات چگالی شاره و عوامل بسیار دیگری به وجود آید. این بی‌نظمی‌ها در تندی‌های کم شارش از بین می‌رود؛ نقش شارش پایدار و به حفظ طبیعت لایه‌ای خود متمایل می‌شود. (شکل ۳ الف). اما وقتی شارش به تندی بحرانی می‌رسد، نقش شارش ناپایدار می‌شود. این بی‌نظمی‌ها دیگر از بین نمی‌روند اما آنچنان رشد می‌کنند تا نقش شارش لایه‌ای به طور کامل از بین برود (شکل ۳ ب).

جریان خون عادی در سرخرگ انسان لایه‌ای است، اما یک بی‌نظمی کوچک مانند آسیبی در قلب می‌تواند سبب جریان متلاطم شود. تلاطم منجر به نوفه می‌شود، به همین دلیل گوش دادن به جریان خون با گوشی روش مفیدی برای تشخیص بیماری قلبی است.

(ب)

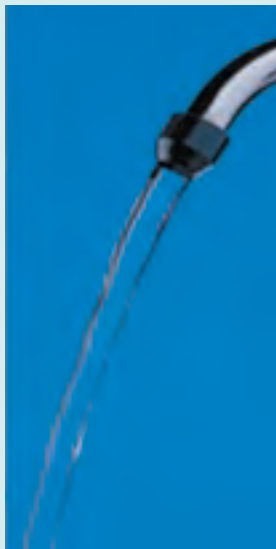

(الف)

شکل ۳- شارش آب از یک شیر (الف) در تندی‌های کم لایه‌ای. اما (ب) در تندی‌های به حد کافی زیاد متلاطم است.

راهنمای پرسش‌ها و مسئله‌های فصل ۳

۱ انتظار می‌رود دانش‌آموزان با توجه به مفهوم چگالی و مقایسهٔ شکل‌ها با یکدیگر بتوانند توضیحی قانع‌کننده ارائه دهند. این شکل‌ها به نوعی نشان‌دهندهٔ تفاوت چگالی حالت‌های مختلف ماده است. ماده در حالت گازی کمترین چگالی را دارد.

۲ بدنهٔ دوچرخه باید استحکام کافی داشته باشد و در اثر ضربه و نیروهایی که به آن وارد می‌شود تغییر شکل پیدا نکند. بنابراین بدنهٔ آن را از یک جامد محکم و ترجیحاً سبک می‌سازند. برای کاهش اصطکاک بین قسمت‌های فلزی که روی هم حرکت می‌کنند یا می‌لغزند از روغن استفاده می‌شود تا خوردگی به حداقل ممکن برسد و طول عمر و کارایی این قطعه‌ها افزایش یابد. برای اینکه گازها خاصیت تراکم‌پذیری دارند لاستیک‌های دوچرخه را از هوا پر می‌کنند تا سبب حرکت نرم و بدون تکان‌های شدید در حین دوچرخه‌سواری شود.

۳ الف) در دمای اتاق، مولکول‌های زیادی (500 m/s) در حرکت‌اند (در هر cm^3 هوا از مرتبهٔ 10^{19} عدد) و با برخورد به ذرات درشت گچ، سبب حرکت نامنظم و کاتوره‌ای آنها می‌شوند.

ب) اگر برخورد مولکول‌های هوا با ذرات ریز گچ وجود نمی‌داشت انتظار می‌رفت که پس از لحظه‌ای کوتاه به طرف زمین سقوط کنند. از آنجا که در عمل مشاهده می‌شود ذرات گچ برای مدت نسبتاً طولانی به‌طور نامنظم در هوا حرکت می‌کنند تا به سطح زمین برسند، نتیجه گرفته می‌شود که مولکول‌های هوا وجود دارند و اثر برخورد آنها سبب حرکت نامنظم ذرات گچ می‌شود.

۴ الف) به پاسخ پرسش ۳-۱ مراجعه کنید. همچنین می‌توان به پخش شدن بوی غذا در فضای خانه به عنوان مثال دیگری اشاره کرد. ب) به دلیل خاصیت تراوایی (Permeability) سطح بادکنک، مولکول‌های هوای درون بادکنک در بسته، به تدریج و در مدتی نسبتاً طولانی از آن خارج می‌شوند.

۵ به محتوای کتاب درسی مراجعه شود.

۶ به پاسخ پرسش ۳-۳ توجه کنید.

۷ الف) نیروی هم‌چسبی بین مولکول‌های آب بیشتر از نیروی دگرچسبی مولکول‌های آب و موهای قلم‌مو است. بنابراین وقتی که قلم‌مو را از آب بیرون می‌کشیم، نیروی هم‌چسبی مولکول‌های آب، سبب می‌شود تا لایه‌ای از آب در اطراف موهای قلم تشکیل شود و موهای قلم به یکدیگر بچسبند.

ب) از آنجا که پدیدهٔ موینگی در لوله‌های باریک‌تر، بهتر رخ می‌دهد، لذا مولکول‌های در لولهٔ a ارتفاع ستون مایع نسبت به لولهٔ b، بیشتر است. نیروی هم‌چسبی مولکول‌های مایع کمتر از نیروی دگرچسبی مایع و مولکول‌های جدارهٔ داخلی لوله است.

۸ الف) انتظار می‌رود دانش‌آموزان به بزرگ بودن نیروی هم‌چسبی مولکول‌های آب در مقایسه با نیروی هم‌چسبی اندک ذرات ریزگرد اشاره کنند.

ب) این قسمت را به صورت یک کار تحقیقی به دانش‌آموزان (ترجیحاً گروهی) واگذار کنید و از آنها بخواهید نتیجه را به کلاس ارائه دهند. دانش‌آموزان با جستجوی عبارت «راهکارهای مقابله با ریزگردها» در اینترنت، می‌توانند به مطالب مستندی در این خصوص دست یابند.

۹ بزرگ بودن نیروی هم‌چسبی مولکول‌های آب، امکان این شکار زیبا و دقیق را توسط ماهی کمان‌گیر فراهم می‌کند. دانش‌آموزان می‌توانند با جستجوی واژه archerfish در اینترنت، افزون بر تصاویر زیبا، به فیلم‌های جذابی در خصوص شکار حشرات توسط ماهی کمان‌گیر دست یابند.

۱۰ با استفاده از رابطه $P = \frac{F}{A}$ داریم

$$P = 2 \text{ atm} - 1 \text{ atm} = 1 \text{ atm} \approx 10^5 \text{ Pa}$$

$$A = 4 \times 10^{-6} \text{ m}^2$$

$$F = PA = (10^5 \text{ Pa})(4 \times 10^{-6} \text{ m}^2) = 0.4 \text{ N}$$

$$F = W = mg \Rightarrow m \approx 40 \text{ g}$$

۱۱ الف) خلأ نسبی (شامل بخار جیوه با چگالی بسیار کم)

ب) فشار هوای بیرون که بر سطح جیوه درون ظرف وارد می‌شود. این فشار با فشار ناشی از ستون جیوه درون لوله برابر است.

پ) در کنار دریا حدود 10^5 Pa یا 76 cmHg است.

ت) ارتفاع ستون جیوه کاهش می‌یابد، زیرا فشار هوای وارد شده به سطح جیوه درون ظرف کاهش می‌یابد. انتظار می‌رود به شکل ۱۸-۳ مراجعه کنند و براساس آن بتوانند دلیل کاهش فشار هوا در بالای کوه را توضیح دهند.

قسمت (ث) را نیز همکاران عزیز می‌توانند به این پرسش اضافه کنند و از دانش‌آموزان بخواهند با توجه به داده‌های روی شکل، فشار هوا را در محیطی که این جوسنج قرار گرفته است حساب کنند.

۱۲ الف) با توجه به نمودار شکل ۱۸-۳، فشار هوا بین ارتفاع ۲ تا ۳ کیلومتر از سطح زمین بین $8 \times 10^4 \text{ Pa}$ تا $7 \times 10^4 \text{ Pa}$ تغییر می‌کند. لذا انتظار می‌رود تا دانش‌آموزان از روی نمودار و با نقطه‌یابی فشار هوای هر شهر را به طور تقریبی گزارش کنند.

ب) با جای‌گذاری $P_0 = 10^5 \text{ Pa}$ و $\bar{\rho} = 1.0 \text{ kg/m}^3$ در رابطه $P = P_0 - \bar{\rho}gh$ ، به ازای ارتفاع هر شهر به سادگی می‌توان، فشار هوا را در آن شهر به دست آورد. خوب است دانش‌آموزان نتیجه به دست آمده در قسمت ب را با قسمت الف مقایسه کنند.

۱۳ اختلاف فشار درون ریۀ غواص با فشار وارد بر قفسۀ سینه او،

برابر است با :

$$\Delta P = \rho g h \approx (1000 \text{ kg/m}^3)(10 \text{ N/kg})(6/15 \text{ m}) \\ = 6/15 \times 10^4 \text{ Pa} \approx 0/65 \text{ atm}$$

همان طور که دیده می شود، این اختلاف فشار مقوله قابل توجهی است و به همین دلیل غواص نمی تواند صرفاً با گرفتن سر لوله ای در دهان خود، در حالی که سر دیگر آن از آب بیرون است، از یک عمقی به پایین نفس بکشد.

۱۴ با در نظر گرفتن دو نقطه هم تراز (یکی از نقاط در محل تماس مایع ρ_1

با مایع ρ_2 ، و نقطه دیگر درست روبه روی آن در مایع ρ_1) و استفاده

از اصل پاسکال، داریم :

با جای گذاری مقادیر داده شده خواهیم داشت :

$$76/5 \times 10^3 \text{ Pa} + (13/6 \times 10^3 \text{ kg/m}^3)(9/81 \text{ N/kg})(0/22 \text{ m}) = 101 \times 10^3 \text{ Pa} + \rho_2(9/81 \text{ N/kg})(0/4 \text{ m})$$

$$\Rightarrow \rho_2 = \frac{25 \times 10^3 + 29/4 \times 10^3}{3/9} = \frac{4/3 \times 10^3}{3/9} \approx 1102 \text{ kg/m}^3$$

۱۵ با توجه به شکل زیر و استفاده از اصل پاسکال داریم :

$$P_1 = P_2 \Rightarrow P_A = P_B + \rho g h$$

$$P_2 = P_1 \Rightarrow P_B = P_0 + \rho g h$$

با جای گذاری مقادیر داده شده داریم :

$$1/20 \times 10^5 \text{ Pa} = P_B + (1000 \text{ kg/m}^3)(10 \text{ N/kg})(h)$$

$$P_B = 1/01 \times 10^5 \text{ Pa} + (1000 \text{ kg/m}^3)(10 \text{ N/kg})(1/10 \text{ m}) \approx 1/12 \times 10^5 \text{ Pa}$$

با جای گذاری P_B در رابطه بالا داریم :

$$0/08 \times 10^5 \text{ Pa} = 10^4 h \Rightarrow h = 0/8 \text{ m} = 80 \text{ cm}$$

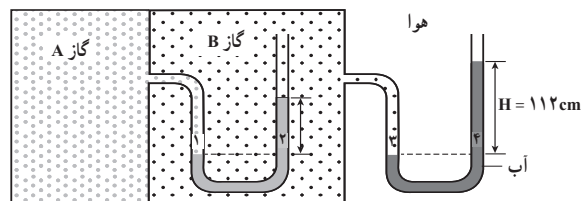

۱۶ چون حجم مساوی از آب و روغن استفاده شده است، با توجه به شکل و در محل تماس دو مایع داریم :

$$P + \rho_{\text{oil}} g h = P_0 + \rho_{\text{water}} g h$$

که در آن P فشار هوای دمیده شده توسط شخص است. به این ترتیب فشار پیمانه ای هوای درون ریۀ شخص برابر است با

$$\Delta P = P_0 - P = (\rho_{\text{water}} - \rho_{\text{oil}}) g h = (1000 \text{ kg/m}^3 - 805 \text{ kg/m}^3)(9/81 \text{ N/kg})(80 \times 10^{-2} \text{ m}) \approx 1530 \text{ gh Pa}$$

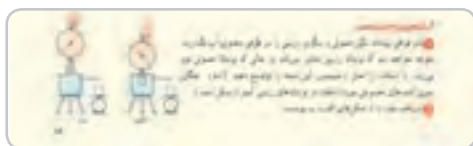

۱۷ چون نوشابه‌های رژیمی حاوی شکر نیستند و مقداری شیرین‌کننده مصنوعی با چگالی کمتر از چگالی شکر در آنها استفاده شده است، لذا به دلیل نیروی شناوری ناشی از آب روی آب شناور می‌مانند. این نشان می‌دهد که چگالی میانگین قوطی فلزی، نوشابه و گاز به کار رفته در آن کمتر از چگالی آب است و برخلاف نوشابه‌های معمولی، روی آب شناور می‌ماند. یک فعالیت پیشنهادی ساده در این زمینه می‌توانید انجام دهید. نوشابه معمولی را درون ظرفی محتوی که ابعاد آن نزدیک به نوشابه است، ببندازید. آن قدر شکر به آب اضافه کنید تا نوشابه به حالت شناور روی آب قرار گیرد. در این صورت متوجه خواهید شد که در یک قوطی نوشابه معمولی، تقریباً چقدر شکر به کار رفته است.

۱۸ به شکل ۲۴-۳ کتاب درسی و شرح آن توجه کنید.

۱۹ هر سه جسم روی آب شناورند و چگالی آنها از چگالی آب کمتر است. چگالی جسم a بزرگ‌تر از جسم c و چگالی جسم c بزرگ‌تر از جسم b است. توجه کنید که جسم a نزدیک به $\frac{3}{4}$ آن در آب فرو رفته است در حالی که جسم c نزدیک به $\frac{1}{3}$ آن. همچنین جسم b حدود $\frac{1}{3}$ آن در آب فرو رفته است و در مقایسه با دیگر اجسام، چگالی کمتری دارد.

۲۰ به شکل ۲۳-۳ و شرح مرتبط به آن توجه کنید.

۲۱ وقتی شناگر غوطه‌ور است (یعنی به طور کامل درون آب است) نیروی شناوری وارد بر آن به بیشینه خود می‌رسد.

۲۲ الف) در قسمت‌های A، C و E تندی آب ثابت است و در قسمت B در حال افزایش و در قسمت D در حال کاهش است. دانش‌آموزان باید توجه کنند که تندی آب در قسمت C از قسمت‌های A و E بیشتر است.

$$v_C > v_A = v_E \quad \text{ب)}$$

۲۳ وقتی جریان تند هوا از میان دو نواری کاغذی می‌گذرد بنابر اصل برنولی سبب کاهش فشار هوا می‌شود و در نتیجه فشار هوای اطراف نوارهای کاغذی، که بزرگ‌تر از فشار هوای بین آنهاست، سبب می‌شود تا نوارهای کاغذی به طرف یکدیگر نزدیک شوند.

۲۴ وقتی پدال گاز بیشتر فشرده می‌شود، دریچه پروانه‌ای متصل به سیم گاز بازتر می‌شود و میزان هوایی که از فیلتر هوا می‌گذرد افزایش می‌یابد. با افزایش میزان هوای ورودی، تندی هوا در محل لوله ونتوری افزایش می‌یابد و فشار هوا کاهش بیشتری می‌یابد. در نتیجه سوخت بیشتری به بیرون پاشیده می‌شود و با هوای ورودی مخلوط می‌شود و خودرو می‌تواند سریع‌تر حرکت کند.

۲۵ با استفاده از معادله پیوستگی داریم :

$$A_1 v_1 = A_2 v_2$$

$$\pi \left(\frac{d_1}{2} \right)^2 v_1 = \pi \left(\frac{d_2}{2} \right)^2 v_2 \Rightarrow d_1^2 v_1 = d_2^2 v_2$$

با جای‌گذاری مقادیر داده شده داریم :

$$(9/6 \text{ cm})^2 (1/5 \text{ m/s}) = (2/5 \text{ cm})^2 (v_2)$$

$$\Rightarrow v_2 = 22/1 \text{ m/s}$$

فصل ۴

دما و گرما

- ۱-۴ دما و دماسنجی
 - ۲-۴ انبساط گرمایی
 - ۳-۴ گرما
 - ۴-۴ تغییر حالت‌های ماده
 - ۵-۴ روش‌های انتقال گرما
 - ۶-۴ قوانین گازها
- پرسش‌ها و مسئله‌های فصل ۴

پیامدها

دانش آموزان با درک مفاهیم این فصل :

- تفاوت دما و گرما را تبیین می کنند و آنها را از هم تمیز می دهند.
- با استفاده از پایداری انرژی به درکی از دمای تعادل و مبادله انرژی به صورت گرما می رسند.
- با روش های انتقال گرما در محیط پیرامون خود آشنا می شوند.
- اثر تغییر دما بر ویژگی های فیزیکی مختلف مواد را تبیین می کنند.
- رفتار گازهای آرمانی (کامل) را می شناسند و آنها را از گازهای واقعی تمیز می دهند.

چه شناختی مطلوب است؟

- تغییر کمیت دماسنجی، اساس کار دماسنج ها است.
- بیشتر اجسام با افزایش دما، حجم شان زیاد و با کاهش دما حجم شان کم می شود.
- بر اثر اختلاف دما بین دو جسم که در تماس فیزیکی با یکدیگر قرار دارند، انرژی به صورت گرما از جسم گرم تر به جسم سردتر منتقل می شود.
- دو یا چند جسم با دماهای متفاوت که در تماس با یکدیگرند پس از مدتی به دمای تعادل می رسند.
- تغییر حالت (فاز) معمولاً همراه با گرفتن و یا از دست دادن گرما همراه است بی آنکه تغییر دمایی رخ دهد.
- انتقال گرما به سه روش رسانش گرمایی، همرفت و تابش گرمایی صورت می گیرد.
- با کنترل متغیرهای فشار، حجم، دما و مقدار گاز، به قانونمندی در رفتار گازها پی می برد.

چه پرسش هایی اساسی است و باید در نظر گرفته شوند؟

- کمیت دماسنجی چیست و چگونه از آن در مقیاس بندی دماسنج ها استفاده می شود؟
- بین تغییر حجم و تغییر دما (در حالت کلی) چه رابطه ای وجود دارد؟
- مقدار گرمای لازم برای افزایش جرم مشخصی از یک جسم به اندازه دمایی معین به چه عواملی بستگی دارد؟
- دمای تعادل بر اساس چه قانون فیزیکی تعیین می شود؟
- گرمای منتقل شده برای تغییر حالت (فاز) یک جسم به چه عواملی بستگی دارد؟
- آهنگ رسانش گرمایی در یک جسم به چه عواملی بستگی دارد؟
- گرما به چه روش هایی می تواند از جسمی با دمای بالاتر به جسمی با دمای پایین تر منتقل شود؟
- رفتار گازها را با چه کمیت هایی می توان توصیف کرد؟

در پایان این واحد یادگیری دانش آموزان چه دانش و مهارت‌های اساسی را کسب می‌کنند؟

الف) دانشی

با مفاهیم دما، دماسنجی، کمیت دماسنجی، انبساط گرمایی، انبساط غیرعادی آب، گرما، ظرفیت گرمایی، گرمای ویژه، گرماسنج و گرماسنجی، قوانین گازها و گازهای آرمانی آشنا می‌شوند.

ب) مهارتی

به مهارت‌های چگونگی مدرّج کردن دماسنج‌ها، اندازه‌گیری دما با دماسنج‌ها، تبدیل مقیاس‌های دما به یکدیگر، تعیین عوامل مؤثر بر انبساط، محاسبه انبساط گرمایی اجسام، به‌دست آوردن ضریب انبساط حجمی مایعات، محاسبه گرمای منتقل شده به یک جسم در یک تغییر دمای معین، تعیین دمای تعادل، گرماسنجی و به‌دست آوردن گرمای ویژه یک جسم نامشخص، تعیین گرمای نهان، محاسبه گرمای لازم برای تغییر حالت‌ها، تعیین عوامل مؤثر بر رسانندگی گرمایی، محاسبه گرمای منتقل شده در رسانش گرمایی، نشان دادن پدیده همرفت، کنترل متغیرها و پیدا کردن عوامل مؤثر بر رفتار گازها و تعیین کمیت مجهول در رفتار گازها دست می‌یابند.

بودجه‌بندی پیشنهادی

- جلسه اول و دوم : تصویر شروع فصل، بخش ۱-۴ دما و دماسنجی
- جلسه سوم و چهارم : بخش ۲-۴، انبساط گرمایی
- جلسه پنجم و ششم : بخش ۳-۴ گرما تا سر دمای تعادل
- جلسه هفتم : از دمای تعادل تا ابتدای بخش ۴-۴
- جلسه هشتم و نهم : بخش ۴-۴ تا تغییر حالت‌های ماده
- جلسه دهم و یازدهم : روش‌های انتقال گرما
- جلسه دوازدهم و سیزدهم : قوانین گازها
- جلسه چهاردهم : جمع‌بندی، رفع اشکال و حل پرسش‌ها و تمرین‌های باقیمانده
- جلسه پانزدهم : آزمون تشریحی فصل سوم

راهنمای تدریس

هدف این پرسش‌های ابتدای فصل، آن است که دانش‌آموز با نتایج واقعی مفاهیم و نظریه‌هایی که در این فصل می‌آموزد آشنا شود و اهمیت این دانش را در گوشه و کنار زندگی پیرامونش درک کند.

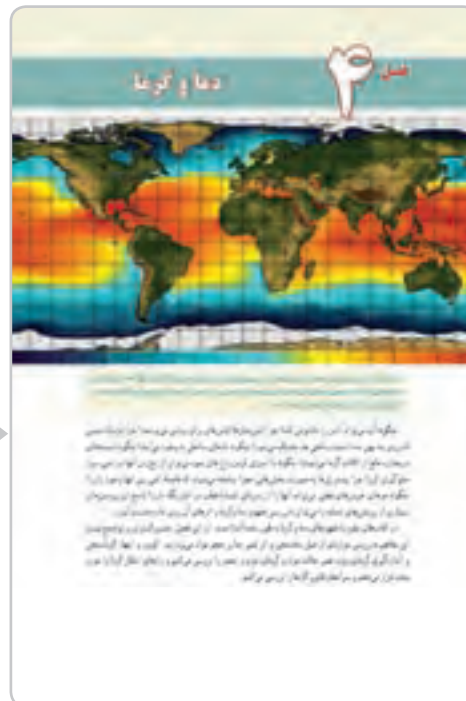

۴-۱-۱ دما و دماسنجی

راهنمای تدریس: هدف این بخش، آن است که درک تجربی و عُرْفی دانش‌آموز از گرمی و سردی مبنا قرار گیرد و توسعه داده شود تا فهم او به کمیت فیزیکی دما نزدیک گردد. این رویکرد، قطعاً متفاوت از رویکرد دقیق نظری برای تعریف دما در فیزیک است. در رویکرد نظری دقیق باید با قانون صفرم ترمودینامیک درگیر شویم که در توان یادگیری دانش‌آموز در این رده تحصیلی نیست و پیمودن این مسیر با اهداف آموزش علم در این مرحله فاصله دارد.

حفظ کردن مرتبهٔ بزرگی این دماها مورد نظر نیست، ولی لازم است در طرح درس دبیران محترم، این مقادیر مورد گفت و گو قرار گیرد تا دانش آموزان دست کم به طور اجمالی با حدود این دماها آشنا شوند و دانش آموز دمای 10°K یا 10°K را عجیب و غیر ممکن نداند.

تمرین ۱-۴

این تمرین با توجه به نقش مهمی که در ادامهٔ درس این فصل دارد باید مورد تأکید ویژه قرار گیرد. در ادامهٔ فصل در همهٔ روابطی که با تغییر دما سروکار داریم، ΔT و $\Delta \theta$ قابل جایگزینی با هم هستند.

پاسخ تمرین ۱-۴

$$\Delta T = T_f - T_i = (\theta_f + 273/15) - (\theta_i + 237/15) \\ = \theta_f - \theta_i = \Delta \theta$$

پاسخ فعالیت ۱-۴

این دما حدود 196°C است و نمونه در ظرفهای مخصوص و نیز برای مدت طولانی جهت پیوند نگهداری می شود. این دما توسط نیتروژن (یا هیدروژن) مایع حاصل می شود و نمونه ها در ظرفهای نیتروژن مایع نگهداری می شود و تا مدت ۱۵ سال می توانند مورد استفاده قرار گیرند.

خوب است همکاران محترم، فرصت مغتنم یادگیری دانش آموز را صرف بررسی دماسنج های تخیلی و غیر واقعی و رابطه بین دما در این مقیاس ها نکنند، به خصوص که برخی از این گونه سؤالات و مسئله ها، بی توجه به رابطه غیر خطی بین دما و برخی کمیت های دماسنجی طرح می شوند.

پاسخ تمرین ۲-۴

همان طور که در پانویست کتاب درسی آمده است، در حل مسئله ها از رابطه تقریبی $\theta = T + 273$ استفاده می کنیم.

$$T = 37 + 273 = 310^{\circ}\text{K}$$

(الف)

$$F = \frac{9}{5}\theta + 32 = \frac{9}{5}(37) + 32 = 98/6^{\circ}\text{F} \approx 99^{\circ}\text{F}$$

همچنین برای تبدیل به فارنهایت داریم

$$T_f = 70 + 273 = 343^{\circ}\text{K}$$

(ب) بر حسب کلون داریم

$$T_f = -89 + 273 = 184^{\circ}\text{K}$$

و بر حسب فارنهایت داریم

$$F_f = \frac{9}{5}\theta_f + 32 = \frac{9}{5}(70) + 273 = 399^{\circ}\text{F}$$

$$F_f = \frac{9}{5}\theta_f + 32 = \frac{9}{5}(-89) + 273 = 112/8^{\circ}\text{F} \approx 113^{\circ}\text{F}$$

دما و قانون صفرم ترمودینامیک

احساس عادی ما از دما به صورت صفاتی نظیر سرد، گرم، داغ، خنک، ولرم و غیره که در توصیف اجسام به کار می‌روند بیان می‌شود. با لمس کردن یک جسم، سردی یا گرمی آن را تشخیص می‌دهیم، اما برای ارائه تعریف کمی دما باید به اثراتی از جسم توجه کرد که ناشی از احساس ما از سردی یا گرمی آنها نباشد و شامل کمیت‌های فیزیکی قابل اندازه‌گیری باشد. دستگاه‌های متعددی را می‌توان یافت که برخی از ویژگی‌های آنها با گرمی و سردی دستگاه تغییر می‌کند. مثلاً جیوه یا الکل موجود در مخزنی که به لوله باریکی ضمیمه شده است، نمونه‌ای از این دستگاه‌ها است. هرچه مایع موجود در مخزن گرم‌تر شود، طول L ستون مایع زیادتر می‌گردد. یا گازی با حجم ثابت که درون حبایی قرار دارد نمونه دیگری است که با گرم یا سرد شدن گاز محبوس در آن، فشار P ی گاز که با یک فشارسنج اندازه‌گیری می‌شود، تغییر می‌کند. چنین دستگاه‌هایی می‌تواند مبنایی برای اندازه‌گیری دما باشد ولی هیچ یک از این دستگاه‌ها، پیش از تعریف دقیق دما، هنوز یک دماسنج نیستند، بلکه دمانما هستند.

لوله و مایع در مثال نخست را دستگاه A و ظرف آن در مثال دوم را دستگاه B فرض کنید. آنگاه مشخصه دستگاه A عبارت است از طول L ستون مایع و مشخصه دستگاه B فشار P ی گاز است. هرگاه A و B در تماس با هم قرار گیرند، معمولاً ابتدا مشخصه دمای هر دو تغییر می‌کند، ولی سرانجام حالتی پیش خواهد آمد که پس از آن مشخصات دو دستگاه تغییر نمی‌کند. به حالتی که مشخصات دو دستگاه پس از رسیدن به آن حالت تغییر نمی‌کند، تعادل گرمایی می‌گویند. حال اگر A و B با دیواره‌ای عایق در تماس با یکدیگر باشند و خودشان هر یک با دیواره‌ای گرم‌تر با دستگاه سوم C در ارتباط قرار گیرند، هر یک از دو دستگاه A و B پس از مدتی با دستگاه C به تعادل گرمایی درمی‌آیند. تجربه نشان می‌دهد اگر پس از آن دیواره عایق بین A و B را برداریم، مشخصه‌های دو دستگاه A و B تغییر بیشتری نخواهد کرد. به عبارتی، دو دستگاه A و B نیز با یکدیگر در تعادل گرمایی خواهند بود. این تجربه به صورت زیر بیان می‌شود: «دو دستگاه که هر یک به طور جداگانه با دستگاه سوم به حال تعادل گرمایی درآمده‌اند با یکدیگر نیز در تعادل گرمایی هستند.» این را اصطلاحاً قانون صفرم ترمودینامیک می‌نامند. علت این نامگذاری این است که قوانین اول و دوم که از مهم‌ترین اصول علم ترمودینامیک هستند مبتنی بر قانون صفرم‌اند، در حالی که قانون صفرم در دهه ۱۹۳۰ میلادی، سال‌ها پیش از کشف قانون‌های اول و دوم، کشف شد. فیزیک‌دانان برای اینکه تقدم قانون صفرم به قوانین اول و دوم را نشان دهند آن را به این نام، نامیدند. اکنون پرسش این است که این چه چیزی است که در دو دستگاه A و B به تعادل در می‌آید؟ در پاسخ می‌گوییم کمیتی است به نام دما.

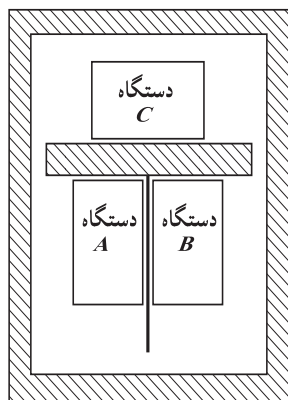

الف) اگر A و B در تعادل گرمایی با C باشند، آنگاه A و B نیز در تعادل گرمایی با یکدیگرند.

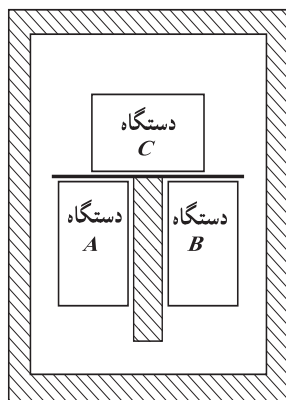

دما ویژگی‌ای از جسم است که به کمک آن تعادل یا عدم تعادل گرمایی یک دستگاه را با دستگاه‌های دیگر مشخص می‌کنند. هرگاه دو یا چند دستگاه به حال تعادل گرمایی باشند گویند دمای آنها برابر است. دمای یک دستگاه را می‌توان با یک عدد نشان داد. درجه‌بندی و تشکیل مقیاس دمایی، تبیین مجموعه قواعدی است که براساس آنها به هر دستگاه عددی را به دماها نسبت می‌دهد. پس از آنکه این کار انجام شد، در حالت تعادل گرمایی به سادگی می‌توان گفت که دمای دستگاه‌ها با هم مساوی است. اگر دمای دو دستگاه متفاوت باشد، باید مطمئن بود که آن دو دستگاه در حال تعادل گرمایی نیستند.

خوب است دبیران محترم در فرصت‌های مناسب گریزی به زندگی علمی دانشمندان بزنند و نکات برجسته این نوع از زندگی را در نگاه دانش‌آموزان بنشانند. قطعاً آشنایی با زیبایی‌ها، جاذبه‌ها و منش علمی این بزرگان، در جهت ذهنی استعداد‌های نوجوانان به این سمت و سو مؤثر است.

معمولاً در توضیح کلی و غیردقیق دماسنج ترموکوپل، وسواس و حساسیتی روی اینکه در این دماسنج، جریان الکتریکی کمیت دماسنجی است یا ولتاژ، وجود ندارد. در آزمایش کیفی و غیردقیق این دماسنج در آزمایشگاه فیزیک نیز، ممکن است از ولت‌سنج یا آمپرسنج استفاده شود. اما در بحث دقیق مربوط به این دماسنج، معلوم می‌شود که کمیت دماسنجی ولتاژ است نه جریان. همین‌طور، در یک آزمایش غیردقیق، از ساختن اتصال مرجع طفره می‌رویم، ولی در یک ترموکوپل دقیق، حتماً به وجود اتصال مرجع نیاز داریم.

دماسنج‌های مختلف که از کمیت‌های دماسنجی متفاوت بهره می‌گیرند، دقت (precision) و صحت (accuracy) یکسان ندارند. در اندازه‌گیری‌هایی که لازم است دما با دقت و صحت زیاد اندازه‌گیری شود باید سراغ دماسنج‌های معیار برویم. این دماسنج‌ها پیشنهاد فیزیک‌دانان تجربی کار برجسته در کنفرانس‌های بین‌المللی SI هستند.

به‌خاطر سپردن گستره دقیق دماسنجی ترموکوبل و جنس سیم‌ها و آلیاژها، برای دانش‌آموزان، ضرورت چندانی ندارد.

توجه کنید که دماسنج «کمینه - بیشینه» به‌عنوان یک ابزار ساده، تنها می‌تواند کمینه و بیشینه دما را در یک بازه زمانی نشان دهد. اگر بخواهیم بدانیم در چه مدتی از این بازه زمانی دما در نزدیکی دمای کمینه و در چه مدتی، دما در نزدیکی دمای بیشینه بوده است باید از اندازه‌گیری و ثبت کردن دما در فاصله‌های زمانی پیاپی و معین در این بازه زمانی کمک بگیریم که البته با ابزارهای پیشرفته‌تر و کامل‌تر، شدنی است.

پاسخ فعالیت ۲-۴

هنگامی که دما بالا رود، به‌دلیل انبساط الکل یا روغن موجود در مخزن وسطی و لوله سمت چپ دماسنج، جیوه در لوله سمت راست به بالا رانده می‌شود و شاخص فولادی لوله سمت راست را با خود بالا می‌برد. اگر سطح جیوه در لوله سمت راست پایین بیاید، شاخص فولادی که به آن فنرهای ریزی متصل است، همراه آن حرکت نمی‌کند و در همان محل قبلی خود در مقابل دمای بیشینه می‌ایستد.

وقتی الکل به علت کاهش دما منقبض می‌شود، جیوه از طرف چپ لوله U شکل بالا می‌رود و شاخص فولادی دیگر را در این طرف لوله بالا می‌راند. اگر سطح جیوه در لوله سمت چپ پایین بیاید شاخص فولادی سمت چپ که به آن نیز فنرهای ریزی متصل است همراه با آن حرکت نمی‌کند و در همان محل قبلی خود در مقابل دمای کمینه می‌ایستد.

با استفاده از آهنربا، این دو شاخص در پایان مدت زمان موردنظر به سطح جیوه برگردانده می‌شود. در طراحی جدید این نوع دماسنج‌ها، به‌علت سمی بودن جیوه از مایع ترکیبی جدیدی به‌عنوان جایگزین استفاده می‌شود. این دماسنج به دماسنج Six نیز مشهور است و فیلم‌های زیادی از آن در اینترنت پیدا می‌شود.

۲-۴-۲- انبساط گرمایی

در آموزش علم برای این رده سنی از دانش‌آموزان، درست آن است که در هر موضوعی از تجربه‌های نزدیک و در دسترس دانش‌آموز شروع کنیم. این رویکرد، ذهن یادگیرنده را در ردگیری و دنبال کردن بحث، آرام و با نشاط می‌کند و فهم پدیده مورد مطالعه را برای وی عمیق‌تر می‌نماید. در اینجا فهم عمیق پدیده به معنی تثبیت و ماندگاری این فهم در لایه‌های عمیق ذهن یادگیرنده است و نه به معنی فهم با ساختار نظری کامل و دقیق. فهم عمیق به این معنی دوم، از اهداف آموزش در سطوح علمی بالاتر است.

دانشتنی برای معلم

دماسنج‌های معیار

دانشمندان در پی یک مقیاس عملی و وسیله‌ای آسان و سریع برای اندازه‌گیری دما و مدرج کردن دماسنج‌های علمی و صنعتی هستند. در نشست بین‌المللی اوزان و مقادیر سال ۱۹۹۰، مقیاس بین‌المللی دمای ITS_{90} معرفی شد. در ITS_{90} دماسنج معیار اصلی، دماسنج گازی است، اما با توجه به اینکه استفاده از این دماسنج بسیار دشوار است، با استفاده از این دماسنج برخی نقاط ثابت دمایی مانند دمای نقطه سه‌گانه مواد مختلف را به‌طور دقیق اندازه گرفته‌اند و سپس برای اندازه‌گیری دما، بین این نقاط ثابت، دماسنج‌های معیار ثانویه معرفی کرده‌اند. این دماسنج‌های ثانویه در نقاط ثابت دمایی که با دماسنج معیار گازی اندازه‌گیری شده است، با این دماسنج همخوان هستند و در بین این نقاط، دما را با روش‌های بیان شده در ITS_{90} درون‌یابی می‌کنند. کمترین دمای اندازه‌گیری شده با دماسنج گازی $0.65K$ است و تا به حال برای دماهای کمتر از این، مقیاسی تعریف نشده است، گرچه پژوهش‌ها در این زمینه ادامه دارد.

اندازه‌گیری دما بنا به ITS_{90} ، در دماهای کمتر از $2.13/8.33K$ با دماسنج معیار گازی 3He و 4He انجام می‌گیرد، در دماهای $2.13/8.33K$ تا $3.2/4.93K$ با دماسنج معیار ثانویه مقاومت پلاتینی و روش‌های مربوط به این دماسنج (که ITS_{90} توضیح می‌دهد) انجام می‌شود، و در دماهای بیشتر از $3.2/4.93K$ ، از دماسنج معیار ثانویه تف‌سنج نوری و روش‌های مربوط به آن (که ITS_{90} توضیح می‌دهد) استفاده می‌شود. پیش از ITS_{90} ، ترموکوپل به عنوان دماسنج معیار ثانویه برای اندازه‌گیری دماهای بالا استفاده می‌شد، ولی دماسنج‌های مقاومت پلاتینی و تف‌سنج نوری به دلیل داشتن دقت بیشتر جایگزین آن شوند.

تمرین‌های پیشنهادی بخش ۴-۱

۱ چه دمایی در مقیاس فارنهایت برابر (الف) دو برابر دمایی در مقیاس سلسیوس و (ب) نصف دمایی در مقیاس سلسیوس است؟

پاسخ: (الف) $32^{\circ}F$

(ب) $-12/3^{\circ}F$

۲ یک آلیاژ خاص وقتی دمای آن به $92^{\circ}K$ می‌رسد خاصیتی موسوم به اَبَر رسانایی پیدا می‌کند. این دمای حدی برحسب

سلسیوس و فارنهایت چقدر است؟

پاسخ: (الف) $-181^{\circ}C$

(ب) $-294^{\circ}C$

۱- ITS_{90} International Temperature Scale

۲- دمای نقطه سه‌گانه H_2 است که به وسیله دماسنج معیار گازی اندازه‌گیری شده است.

۳- دمای ذوب طبیعی طلا است که به وسیله دماسنج معیار گازی اندازه‌گیری شده است.

پاسخ پرسش ۱-۴

الف) در این صورت انبساط و انقباض گرمایی هر دو به یک گونه خواهد بود و بنابراین تغییرات دمایی تأثیری بر جا گرفتن درست کلید در قفل نخواهد گذاشت.

ب) به دلیل انبساط‌های گرمایی متفاوت در و چارچوب، تغییرات ابعاد آنها یکسان نخواهد بود. البته اگر در و چارچوب هم جنس باشند نیز به دلیل اینکه چارچوب در میان مصالحی نصب شده است که جهت افزایش طول آنها برخلاف جهت افزایش طول چارچوب است، این اتفاق می‌تواند رخ دهد.

یادگیری موارد استثنا، برای دانش‌آموزان، ضرورت چندانی ندارد.

می‌توان با طرح درس‌ها و رویکردهای متفاوتی به رابطه ۲-۴ یا رابطه‌هایی قدری متفاوت ولی معادل با این رابطه رسید. همه این روش‌ها، تقریبی و غیردقیق بودن این رابطه را به شکل‌های مختلف، در درون خود دارند. برای کاربردهای دقیق‌تر باید سراغ تعریف دیفرانسیلی و دقیق α برویم که در این حد از آموزش مناسب نیست.

پاسخ فعالیت ۳-۴

۱- در هر دو شکل، فاصله یا «شکاف‌هایی انبساطی» برای انبساط تعبیه شده است تا دو بخش خط آهن در روزهای گرم فضایی برای انبساط داشته باشند. عکس جالبی در اینترنت از خطوط ریل قدیمی وجود دارد که به دلیل عدم تعبیه چنین فاصله‌هایی خطوط کج و معوج شده‌اند.

۲- خطوط ریل جدید دارای چنین فضاهایی برای انبساط نیستند. آنها به طور پیوسته به هم جوش خورده‌اند. این ریل‌ها زمانی درست می‌شوند که دما حدوداً برابر با میانگین کمینه و بیشینه دمای سالیانه در منطقه مورد نظر باشد. با این تدبیر دامنه تغییرات دما که موجب تغییر طول ریل می‌شود کاهش می‌یابد و بنابراین حتی در صورتی که ریل دارای شکاف‌های انبساطی باشد نیز انبساط آن تا نصف کاهش می‌یابد. (توجه کنید که اگر دو انتهای میله‌ای را محکم ببندیم و مانع انبساط و انقباض آن شویم و سپس دما را تغییر دهیم، گیره‌های دو انتهای میله مانع انبساط و تراکم میله می‌شود و اگر تغییر دما بسیار زیاد باشد، همان‌طور که در پاسخ قسمت ۱ گفتیم ممکن است میله تغییر شکل دهد تا اینکه حتی ممکن است بشکند. محاسبات مربوط به این پدیده را می‌توان در مبحث تنش گرمایی در کتاب‌های پیشرفته جستجو کرد.)

خوب است دانش آموزان مرتبه بزرگی ضریب انبساط‌های جامدات (10^{-6} تا 10^{-5} با یکای $\frac{1}{K}$) در این جدول را به خاطر بسپارند تا تصور نادرست و غیرواقعی از این کمیت نداشته باشند. همین‌طور خوب است دقت کنند که کمترین انبساط‌های گرمایی در این جدول مربوط به الماس و شیشه پیرکس است. از این شیشه در ساخت شیشه‌آلات آزمایشگاهی استفاده می‌شود.

دامنه تغییر دما در منطقه مربوط به مثال ۴-۱ و اکثر مناطق زندگی در جهان خیلی کمتر از مقادیر داده شده در این مثال است. ولی در بسیاری از محاسبات از این نوع، در دنیای علوم مهندسی، اولاً به بدترین شرایط فکر می‌کنند تا در یک طرح مهندسی برای مقابله با چنین شرایطی نیز آماده باشند، ثانیاً در بسیاری موارد، به محاسبه دقیق نیازی ندارند و تنها داشتن مقدار حدودی یک کمیت کافی است.

در صورتی که چپش (setup) دستگاه موجود در آزمایشگاه مدرسه شما، قدری متفاوت با این دستگاه باشد، لازم است جزئیات آزمایش را براساس دستگاه خودتان متناسب‌سازی کنید.

ممکن است دما در ابتدا و انتهای لوله فلزی، و درون لوله توخالی، قدری متفاوت باشد. در یک اندازه‌گیری دقیق‌تر ضریب انبساط طولی، باید به تصحیح خطای ناشی از این اختلاف دما بیندیشیم.

توجه دانش آموزان را به مبحث دما یا که در «فناوری کاربرد» مطرح شده است جلب کنید. چون در این دماسنج از نوار دوفلزه استفاده شده است و ضریب انبساط خطی دو فلز متفاوت است، واکنش نوار پیچیده‌ای به تغییر دما به صورت جمع‌شدن یا بازشدن خواهد بود.

خیلی وقت‌ها ترموستات با تیغه دو فلزه (بی‌مثال) معادل گرفته می‌شود؛ این خطاست. ترموستات یک کلید حساس به دما است که با کم یا زیاد شدن دما، قطع یا وصل می‌شود و ممکن است برای ساخت این کلید از پدیده‌های فیزیکی مختلفی که به دما ارتباط پیدا می‌کند، استفاده شود. خم شدن تیغه دو فلزه با تغییر دما، فقط یکی از این پدیده‌هاست.

معمولاً این‌طور تصور می‌شود که انبساط گرمایی جسم جامد، پیامد مستقیم افزایش نوسانات اتم‌ها یا مولکول‌ها با افزایش دمای جسم است. واقعیت این است که اگر نیروهای بین مولکولی کاملاً شبیه نیروهای فنرها در مدل گلوله و فنر بود، هرگز با افزایش ارتعاشات گلوله‌ها، شبکه منبسط نمی‌شد. می‌توانید برای فهم درست پدیده انبساط گرمایی به دانستنی‌ای که در این مورد خواهد آمد مراجعه کنید.

دانستنی برای معلم

منحنی‌های انرژی پتانسیل مولکولی

با دانستن شکل نیروهای بین مولکولی برای جامدات و مایعات می‌توانیم نمودار انرژی پتانسیل مولکولی (U) را بر حسب فاصله بین مولکولی (r) رسم کنیم. اگر d فاصله تعادل بین مولکولی باشد، می‌دانیم وقتی $r < d$ است، نیروی بین مولکولی دافعه و وقتی $r > d$ است، این نیرو جاذبه می‌شود (شکل الف).

طبق رابطه $F\Delta r = -\Delta U$ درمی‌یابیم منحنی انرژی پتانسیل به ازای $r < d$ و نیروی (مثبت) دافعه بین مولکولی باید نزولی یا دارای شیب منفی باشد (یعنی با محور طول‌ها زاویه منفی بسازد) و به ازای $r > d$ و نیروی (منفی) جاذبه بین مولکولی باید صعودی یا دارای شیب مثبت باشد (یعنی با محور طول‌ها زاویه حاده بسازد). چون نیروی دافعه نسبت به نیروی جاذبه به‌طور شدیدتری با فاصله تغییر می‌کند، منحنی انرژی پتانسیل نامتقارن است. در طرف چپ کمینه ($r < d$) شیب خیلی تند است، در حالی که در طرف راست کمینه ($r > d$)، منحنی ابتدا صعود می‌کند، اما با شیب کمتر و سرانجام تخت می‌شود، زیرا نیروی برهم‌کنش

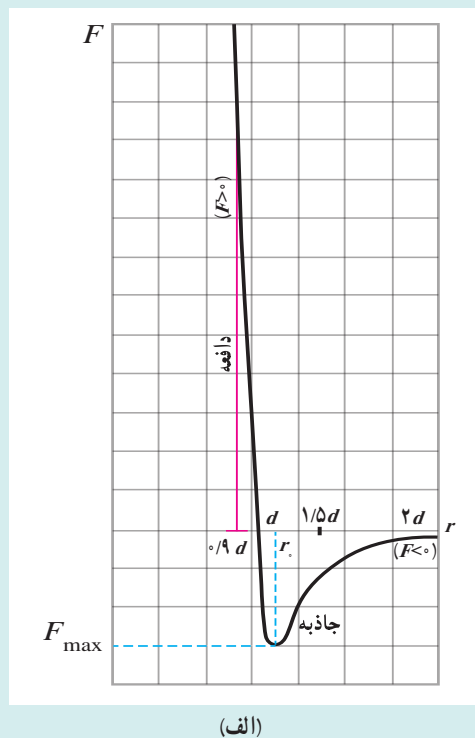

(الف)

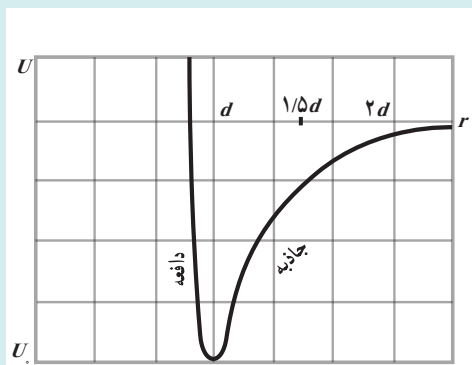

(ب)

برای $r > d$ عملاً صفر است. همان‌طور که می‌دانیم تراز صفر انرژی پتانسیل را می‌توان به دلخواه اختیار کرد. در اینجا مناسب‌تر آن است انرژی پتانسیل را برای وقتی که مولکول‌ها از یکدیگر بسیار دورند، صفر در نظر گرفت. منحنی انرژی پتانسیل برهم‌کنش بین مولکولی در شکل ب نشان داده شده است. در این شکل، U_0 کمینه انرژی پتانسیل مربوط به برهم‌کنش بین مولکول‌ها و مربوط به حالت تعادل آنها است. به عبارتی، هرگاه مولکول‌ها به فاصله d از یکدیگر قرار گیرند، دارای این مقدار انرژی خواهند بود. همان‌طور که خواهیم دید این شکل منحنی‌های انرژی پتانسیل است که باعث انبساط گرمایی می‌شود.

دانشتنی برای معلم

توجیه انبساط گرمایی از دیدگاه میکروسکوپی

در هر دمای معین، مولکول‌های جسم جامد یا مایع در فاصله‌های معینی از یکدیگر قرار دارند و حول مکان‌های تعادل خود ارتعاش می‌کنند. اگر منحنی انرژی پتانسیل را برحسب فاصله بین مولکولی رسم کنیم و انرژی کل یک مولکول را برای چند دما روی آن مشخص کنیم، می‌توانیم به توجیه انبساط گرمایی جامدات و مایعات بپردازیم.

در این شکل E انرژی نقطه صفر، یعنی کمینه انرژی ارتعاشی مولکول (یعنی انرژی کل مربوط به ارتعاش) در دمای صفر مطلق است. E_1 و E_2 انرژی‌های ارتعاشی مولکول در دماهای بالاتر T_1 و T_2 هستند. در صفر مطلق، مولکول‌ها حول مکان تعادل خود که مثلاً در شکل d است ارتعاش می‌کنند. با افزایش دما و در نتیجه افزایش انرژی ارتعاشی، مولکول‌ها در دمای T_1 بین

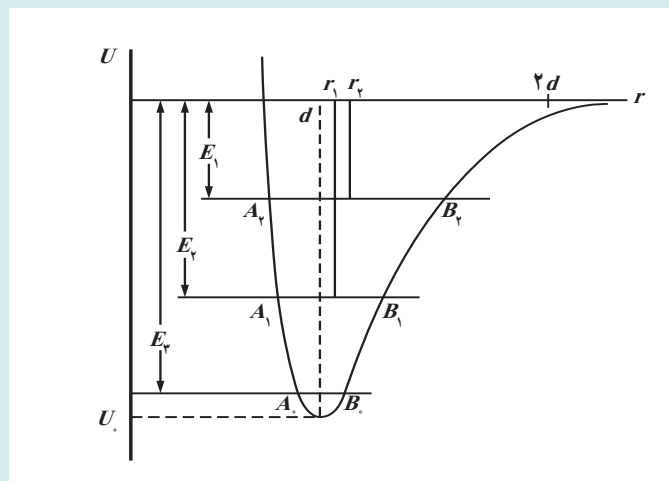

نقاط A_1 و B_1 و در دمای T_2 بین نقاط A_2 و B_2 و در دمای T_3 بین نقاط A_3 و B_3 ارتعاش می‌کند. اما نکته مهم این است که چون منحنی انرژی پتانسیل نامتقارن است، نقطه‌های B به طرف راست بیشتر از نقطه‌های A به طرف چپ تغییر مکان پیدا می‌کنند. بنابراین با افزایش دما، مکان تعادل نیز به سمت راست انتقال می‌یابد. به عبارت دیگر، این نامتقارن بودن منحنی انرژی پتانسیل است که باعث انبساط گرمایی می‌گردد. به دلیل نامتقارن بودن منحنی انرژی پتانسیل، فاصله بین مولکول‌ها افزایش می‌یابد.

رفتار مولکول‌های یک مایع، نه بی‌نظمی و کاتورگی رفتار مولکول‌های گاز را دارد، نه نظم شدید رفتار مولکول‌های یک جامد بلوری را. در مایعات، نوعی نظم میان‌بُرد، بین مولکول‌ها وجود دارد. مولکول‌ها می‌توانند در گروه‌های کوچکی منظم شوند و این گروه‌ها در کنار یکدیگر یا روی هم بلغزند و جابه‌جا شوند. این رفتار مولکول‌ها در مایعات، مبنای فهم برخی ویژگی‌های مایعات است.

توجه دهید که در رابطه ۴-۳ یکاهای ΔA و A یکسان، و یکاهای α و ΔT وارون هم است. همچنین انبساط سطحی را به‌عنوان تعمیمی از انبساط خطی مطرح کنید و از دانش‌آموزان بخواهید رابطه انبساط سطحی را براساس منطق تعمیم حدس بزنند. (البته با چنین رویکردی نمی‌توان به این نتیجه رسید که ضریب انبساط سطحی دو برابر ضریب انبساط طولی است.)

پاسخ فعالیت ۴-۴

با استفاده از معادله ۴-۲ می‌توان Δa و Δb را به‌دست آورد:

$$\Delta a = \alpha a_1 \Delta T \Rightarrow a_r = a_1 + \alpha a_1 \Delta T \Rightarrow a_r = a_1(1 + \alpha \Delta T)$$

$$\Delta b = \alpha b_1 \Delta T \Rightarrow b_r = b_1 + \alpha b_1 \Delta T \Rightarrow b_r = b_1(1 + \alpha \Delta T)$$

مساحت ورقه پس از افزایش دما برابر $a_r b_r$ است و بنابراین داریم

$$\begin{aligned} A_r &= a_r b_r = a_1 b_1 \\ &= a_1(1 + \alpha \Delta T) b_1(1 + \alpha \Delta T) = a_1 b_1(1 + \alpha \Delta T)^2 \\ &= a_1 b_1(1 + 2\alpha \Delta T + (\alpha \Delta T)^2) \end{aligned}$$

با توجه به اینکه α معمولاً از مرتبه 10^{-5} بر درجه سلسیوس است (جدول ۴-۱ را ببیند) و ΔT معمولاً بیشتر از مرتبه 10^2 درجه سلسیوس نیست، می‌توان نتیجه گرفت که جمله $(\alpha \Delta T)^2$ در مقایسه با جمله $2\alpha \Delta T$ بسیار کوچک است و می‌شود از آن چشم‌پوشی کرد. از طرفی $a_1 b_1$ همان مساحت اولیه ورقه است که آن را با A_1 نشان می‌دهیم. بنابراین می‌توان نوشت:

$$A_r = A_1(1 + 2\alpha \Delta T) \Rightarrow A_r - A_1 = \Delta A = 2\alpha A_1 \Delta T$$

چالش‌ها و چاره‌اندیشی‌های معروفی در این پدیده وجود دارد. آیا با گرم کردن جسم جامدی که حفره‌ای درون آن وجود دارد، انبساط جسم طوری رخ می‌دهد که حفره کوچک شود یا طوری رخ می‌دهد که حفره بزرگ شود؟ شاید سراسر ترین پاسخ به این سؤال که ذهن دانش آموز را به نرمی و راحتی به اطمینان برساند، منطق تجربه و آزمایش باشد. **آزمایش معروف گلوله و حلقه** پاسخ تجربی قاطعی برای این ابهام و سردرگمی دانش آموز است. همچنین می‌توان آزمایشی ذهنی با صفحه‌ای مربعی از جنس فلز را تصور کرد که در وسط آن حفره‌ای مربعی ایجاد شده است. فرض کنید این صفحه را به قطعاتی مربعی می‌شکنیم و قطعه‌ها را پس از گرم کردن، دوباره کنار هم می‌چینیم. در خواهیم یافت، اکنون حفره مربعی بین صفحات هم باید بزرگ تر شده باشد. این گونه پاسخ‌ها علاوه بر اینکه به راحتی با ساختار یادگیری ذهن دانش آموز ارتباط می‌گیرد، قدرت منطق تجربی و اهمیت آن را در علوم تجربی به دانش آموز می‌فهماند.

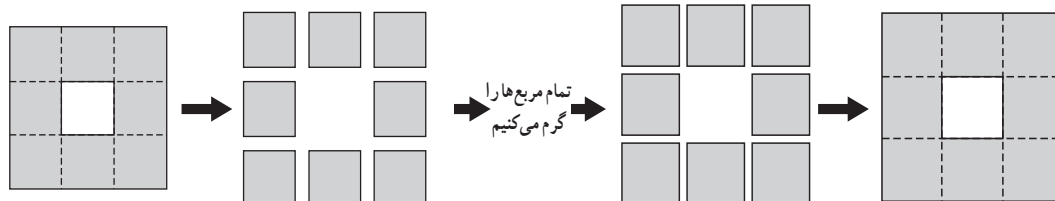

در این فیلم آزمایش مشهور انبساط گرمایی را که مانع عبور گلوله از حلقه می‌شود را مشاهده می‌کنید.

پاسخ تمرین ۳-۴

باید از رابطه $\Delta A = 2\alpha A \Delta T$ استفاده کنیم. این را می‌توان به طور شهودی دریافت. رابطه ΔA را برای سطح دایره‌ای می‌توان به طور مستقیم نیز اثبات کرد :

$$\Delta A = \Delta(\pi R^2) = 2\pi R \Delta R = 2\pi R (\alpha R \Delta T) = 2\alpha (\pi R^2) \Delta T = 2\alpha A \Delta T$$

در هر حال با جای گذاری خواهیم داشت :

$$\Delta A = 2(19 \times 10^{-6} / ^\circ\text{C})(\pi)((2/54 \times 10^{-2}\text{m})^2/4)(200^\circ\text{C}) = 3/8 \times 10^{-6}\text{m}^2$$

رابطه انبساط حجمی را نیز می‌توان با همان منطقی که برای رابطه انبساط خطی ارائه شد (تلفیقی از تجربه و تعمیم) مطرح کرد.

در بسیاری از بلورها ضریب انبساط طولی در راستاهای مختلف درون بلور یکسان نیست. کوارتز (SiO_2) نمونه معروفی از این بلورها است. رئیس (گچ آب‌دار) نمونه دیگری از این بلورهاست. به این بلورها **ناهمسانگرد** می‌گویند.

به دانش‌آموزان توجه دهید که برای مایع‌ها، انبساط حجمی تنها پارامتر انبساط معنی‌دار است. به عبارت دیگر، توجه دانش‌آموزان به این نکته جلب شود که سخن گفتن از انبساط خطی یا سطحی برای مایعات بی‌معناست.

در یک محاسبه سخت‌گیرانه در مثال‌هایی از نوع مثال ۴-۴، باید به این نکته توجه کرد که مایع سرریز شده، در دماهای متفاوتی از ظرف بیرون می‌ریزد. چنین نیست که همه مایع سرریز شده به دمای نهایی 60°C رسیده باشد. بنابراین در مدل ریاضی ساخته شده در حل این مسئله، نوعی خطای ذاتی وجود دارد که البته تفاوت از خطای مربوط به رابطه $\Delta V = \beta V, \Delta T$ است.

توصیه می‌شود پیش از آزمایش فعالیت ۴-۵، توجه دانش‌آموزان را به تفاوت ضریب انبساط حجمی مایع‌ها و جامدات جلب کنید و اینکه این ضریب برای مایعات به مراتب بزرگ‌تر است و به این ترتیب با افزایش دما، مایع سرریز می‌شود.

پاسخ فعالیت ۵-۴

این فعالیت در واقع در همان امتداد مثال ۴-۴ است. یک ارلن شیشه‌ای را (همراه با یک لوله شیشه‌ای بلند) پر از گلیسرین می‌کنیم، به طوری که هیچ هوایی در ارلن نباشد و گلیسرین تا لبه لوله بالا آمده باشد. سپس ظرف شیشه‌ای بزرگی را پر از آب کرده و آن را داغ می‌کنیم. بعد ارلن را وارد ظرف داغ می‌کنیم. گلیسرین از لوله جاری می‌شود. حجم گلیسرین جاری شده را با پیمانه‌ای مدرج اندازه می‌گیریم. باید حجم اولیه گلیسرین را نیز با روش مناسبی اندازه‌گیری کرده باشیم (دقت کنید که این حجم متفاوت از حجم نوشته شده روی ارلن است) همچنین لازم است دمای اولیه و نهایی گلیسرین را نیز داشته باشیم. آنگاه همان‌طور که در مثال ۴-۴ دیدیم حجم سرریز شده از رابطه زیر به دست می‌آید

$$\Delta V_{\text{گلیسرین}} = V_1 \Delta T (\beta_{\text{ظرف}} - \beta_{\text{گلیسرین}}) = \Delta V_{\text{ظرف}} - \Delta V_{\text{گلیسرین}}$$

با معلوم بودن ضریب انبساط حجمی ظرف، ضریب انبساط حجمی گلیسرین پیدا می‌شود.

دانش آموزان می‌دانند جرم جسم با دما تغییر نمی‌کند. با توجه به اینکه آنها با رابطه چگالی آشنا هستند، از آنها بخواهید پیش از به دست آوردن رابطه چگالی با تغییر دما، حدس خود را بیان کنند.

پاسخ تمرین ۴-۴

الف) با استفاده از رابطه (۴-۴) داریم

$$\Delta V = \beta V_1 \Delta T$$

که آن را می‌توان به صورت $V_f = V_1 (1 + \beta \Delta T)$ نوشت. بدیهی است با توجه به اینکه جرم تغییر نمی‌کند با افزایش دما، چگالی جسم باید کاهش یابد. ولی شکل آن چگونه است؟ از رابطه $\beta = m/V$ (تعریف چگالی) داریم:

$$\frac{\rho_f}{\rho_1} = \frac{V_1}{V_f} = \frac{1}{1 + \beta \Delta T} \Rightarrow \rho_f = \frac{\rho_1}{1 + \beta \Delta T}$$

ب) صورت و مخرج رابطه بالا را در $(\beta \Delta T - 1)$ ضرب می‌کنیم:

$$\rho_f = \frac{\rho_1 (1 - \beta \Delta T)}{(1 + \beta \Delta T)(1 - \beta \Delta T)} = \frac{\rho_1 (1 - \beta \Delta T)}{1 - \beta^2 (\Delta T)^2}$$

با توجه به اینکه β مقداری کوچک از مرتبه 10^{-3} است (جدول ۲-۴ را ببینید) از جمله $\beta^2 (\Delta T)^2$ چشم‌پوشی می‌کنیم و بنابراین داریم:

$$\rho_f = \rho_1 (1 - \beta \Delta T)$$

تغییر حجم آب در محدوده دمایی صفر تا ۴ درجه سلسیوس در حدود یک صدم درصد است ولی تغییر حجم آب در تغییر فاز آب به یخ در حدود ۱۰ درصد است. تغییر حجم آب در تغییر فاز جامد به مایع (یا برعکس) به خوبی محسوس و قابل مشاهده است. پیشنهاد می شود دانش آموزان ظرفی را که لبالب از یخ پر شده است، در معرض گرمای ملایمی قرار دهند تا به آرامی آب شود و پس از آنکه همه یخ آب شد، این کاهش حجم چشمگیر را ببینند.

معمولاً بحث رفتار غیرعادی آب، در درس شیمی نیز مطرح می شود. خوب است دبیران محترم دو درس، در این مورد با هم همفکری و گفتگو کنند و با دیدگاه های یکدیگر آشنا شوند.

در این فیلم، گرمای آزاد شده در یک تغییر فاز از مایع به جامد را مشاهده می کنید.

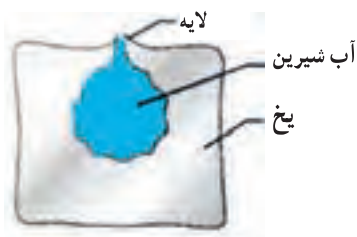

پاسخ فعالیت ۶-۴

وقتی آب یخ می‌بندد، آب منبسط می‌گردد. اگر یخ در ظرفی روباز تشکیل شود، چون از اطراف نمی‌تواند انبساط یابد، انبساط آن رو به بالا رخ می‌دهد. ابتدا بخش‌هایی از آب که کنار دیواره ظرف هستند یخ می‌زنند و به این ترتیب لایه یخ نازکی روی سطح آب تشکیل می‌شود. با ادامه فرایند یخ زدن، آبی که در میانه ظرف باقی مانده یخ می‌زند و منبسط می‌گردد. در این انبساط، آب میانه ظرف، لایه یخ بالایی سرش را به طرف بالا می‌راند و این فرایند تا پایان یخ زدن کل آب ادامه می‌یابد و سرانجام سطح بالایی یخ، چیزی شبیه به یک مخروط کوتاه می‌شود. این فرایند گاهی می‌تواند یک تیزی تشکیل دهد. در این مواقع آب در حال انبساط زیرین، لایه یخ را می‌شکند و بقیه آب از محل شکستگی به بالا هدایت می‌شود. هرچه سرعت

یخ بستن به حد کافی کم باشد، آب بیشتری می‌تواند از طریق این پوسته به بالا فشرده و منجمد شود. وقتی همه آب یخ زد، این پوسته تشکیل تیزی رو به بالای صلبی را می‌دهد. به این تیزی رو به بالا «یخ میخی»^۱ می‌گویند. درست کردن یخ میخی، موضوع پرجاذبه‌ای است که می‌تواند دانش آموزان را به شوق بیاورد. به فیلم مربوطه در سایت گروه مراجعه شود.

در این فیلم چگونگی درست کردن یخ میخی را می‌بینید.

فیلم

تمرین‌های پیشنهادی بخش ۲-۴

۱ قطر یک روزنه دایره‌ای در صفحه‌ای آلومینیومی در دمای 0°C برابر $2/725\text{ cm}$ است. وقتی دمای صفحه تا 100°C افزایش یابد، قطر روزنه چقدر می‌شود؟

پاسخ: $2/731\text{ cm}$

۲ چگالی آب در دمایی خاص $\rho = 999.8\text{ kg/m}^3$ است. اگر ضریب انبساط حجمی آب برابر $\beta = 1/8 \times 10^{-4}\text{ K}^{-1}$ باشد، دمای آب چقدر است؟ (راهنمایی: چگالی آب در دمای 4°C برابر با 999.8 kg/m^3 است.)

پاسخ: 54°C

۳ دو ظرف که حاوی نفت سفید در دماهای $\theta_1 = 10^{\circ}\text{C}$ و $\theta_2 = 80^{\circ}\text{C}$ هستند، توسط لوله باریکی که در آن تویی لغزنده‌ای است، به هم وصل شده‌اند. اگر ضریب انبساط حجمی نفت سفید برابر $\beta = 1/10 \times 10^{-3}\text{ K}^{-1}$ باشد، نسبت ارتفاع‌های ستون‌های نفت در دو ظرف را به دست آورید. (راهنمایی: ارتفاع ستون‌های مایع، به‌طور معکوس متناسب با چگالی مایع داخل ظرف‌ها است.)

پاسخ: $h_2/h_1 = 1/06$

پرسش‌های پیشنهادی بخش ۲-۴

۱ مهره‌ای به دور یک پیچ، بسیار محکم شده است. برای راحت‌تر باز کردن مهره، آیا باید این مجموعه را گرم کنیم یا سرد؟ پاسخ: باید گرم کنیم. به آزمایش حفره و گلوله بیندیشید.

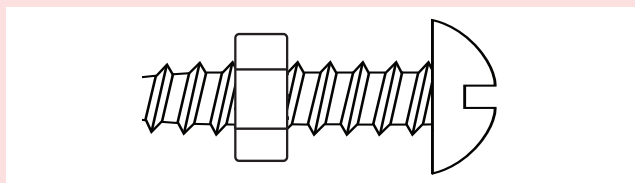

۲ چرا در خانه‌هایی که لوله‌های آب در معرض هوای سرد زمستان هستند، ممکن است لوله‌ها بترکند؟ (راهنمایی: یخ حاصل از انجماد آب ممکن است بستنی را ایجاد کند و آب را محبوس نماید.)

۳-۴- گرما

گونه‌ای از فهم عرفی و غیر فیزیکی در میان مردم و دانش‌آموزان رایج است که وقتی دو جسم گرم و سرد کنار یکدیگر قرار می‌گیرند، جسم سرد به جسم گرم، سرما می‌دهد. خوب است دبیران محترم، در صورت لزوم روی تصحیح این فهم نادرست فیزیکی پافشاری کنند.

البته در برخی موارد، بیانی وجود دارد که کمی شبیه به این خطای رایج است، ولی نادرست نیست. مثلاً وقتی در هوای سرد زمستانی، در یک اتاق گرم را باز می‌کنیم، ممکن است هوای گرم از اتاق بیرون برود و هوای سرد وارد اتاق شود. قطعاً با چنین فهمی نمی‌توان و نباید مخالفت کرد.

خوب است به تاریخچهٔ کالریک اشاره شود؛ در راستای آنچه دانش‌آموزان در فصل اول آموخته‌اند، در اینجا نیز تأکید شود که مدل‌های علمی و قدیمی (در اینجا کالریک)، در محدودهٔ خود به خوبی عمل می‌کرده‌اند. اتفاقی که در پیشرفت و توسعه علم رخ می‌دهد، ارائهٔ مدل‌های جدیدی است که هم در محدودهٔ مدل‌های قبلی و قدیمی پاسخگو هستند، و هم پدیده‌های جدید را توجیه می‌کنند.

خوب است، ذهن دانش آموزان را متوجه این مطلب بکنیم که در تشبیه‌هایی مانند مدل گلوله و فنر در بحث انبساط گرمایی یا مدل جنبشی مولکولی که در اینجا می‌بینید، همه آنچه در این مدل‌ها یا تشبیه‌ها وجود دارد، قابل تعمیم یافتن به اصل پدیده نیست. مثلاً در اینجا فقط می‌فهمیم جنبش مولکولی جسم داغ، کم و جنبش مولکولی جسم سرد زیاد می‌شود و نباید نتیجه بگیریم نهایتاً سرعت‌های همه ذرات در دو جسم مساوی می‌گردد.

هدف از پرسش ۲-۴ آن است که دانش آموزان دریابند دماسنج، دمای تعادل را نشان می‌دهد.

در مبحث ظرفیت گرمایی باید به این نکته اشاره شود که منظور از ظرفیت گرمایی این نیست که ماده می‌تواند گرما را حفظ کند. گرما برخلاف انرژی درونی، یک تابع حالت ترمودینامیکی نیست.

توجه کنید که پیش از بیان رابطه ۷-۴ امکان اندازه‌گیری مستقیم گرما وجود ندارد. در واقع پیش از رابطه ۷-۴ گرما را براساس فهمی که از هم ارزی کار و گرما داریم به روش‌هایی غیر از روش‌های گرماسنجی یا کالری متری اندازه می‌گیریم (مثلاً به روش الکتریکی و با استفاده از رابطه $W = RI^2 t$).

پاسخ پرسش ۲-۴

الف) در واقع دماسنج‌ها، دمای تعادل خود با محیط را اندازه می‌گیرند. پس، دماسنج دمای خود را که در تعادل با محیط است اندازه می‌گیرد.

ب) دمای بدن دانش آموز بیشتر از دمای بقیه اجسام است. دمای شیشه پنجره که در تماس با هوای سرد بیرون است از دمای بقیه اجسام کمتر است. دمای اجسامی مثل میز، صندلی و تخته، با دمای هوای اتاق تقریباً یکسان است، گرچه ممکن است در تماس دست خود با آنها، دماهای متفاوتی را احساس کنیم که این به خوب یا بد بودن رسانش گرمایی آن اجسام مربوط می‌شود.

پ) با کاهش دمای جسم گرم، میانگین انرژی جنبشی ذرات آن کاهش می‌یابد و با افزایش دمای جسم سرد، میانگین انرژی جنبشی ذرات آن افزایش می‌یابد. در صورتی که دو جسم از یک جنس باشند، هنگام برقراری تعادل گرمایی و هم‌دما شدن دو جسم، میانگین انرژی جنبشی ذرات آنها با هم مساوی است.

پاسخ پرسش ۳-۴

این به گرمای ویژه گوی‌ها بستگی دارد. اگر به جدول ۳-۴ رجوع کنید بر حسب $J/kg.K$ گرمای ویژه سرب، برنج، مس، فولاد و آلومینیم به ترتیب ۱۲۸، ۳۸۰، ۳۸۶، ۴۵۰ و ۹۰۰ است. بنابراین میزان ذوب شدن پارافین از کمترین تا بیشترین به همان ترتیب است. آزمایش اصلی که توسط جان تیندل انجام شد به وسیله وزنه‌های استوانه‌ای انجام شده که شکل آن به صورت زیر است.

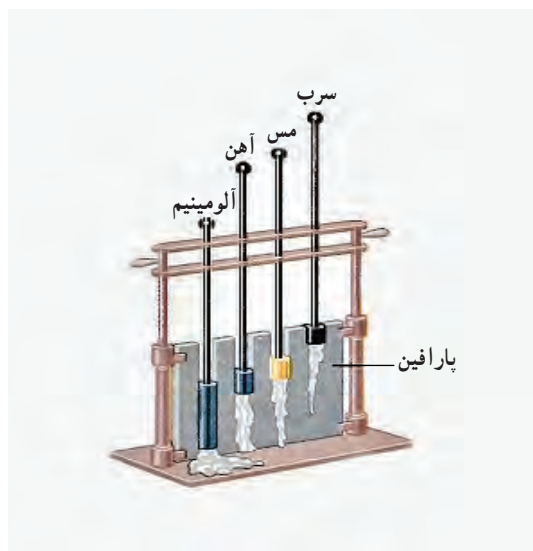

در این فیلم، نمایشی از آزمایش تیندل را مشاهده می‌کنید.

فیلم

معمولاً دانش آموزان می‌پندارند مول فقط مربوط به مولکول‌ها است. خوب است اشاره شود که مول تنها مربوط به مولکول‌ها نیست، بلکه به اجزای سازنده هر شکل از ماده مربوط است.

توجه شود در جامدهای بلوری غیرفلزی رفتار C_p و C_v متفاوت است و با افزایش دما C_p به طور خطی افزایش می‌یابد در حالی که در C_v به مقداری مجانبی میل می‌کند، اما در مورد فلزها این دو، رفتار تقریباً یکسانی دارند و هر دو با افزایش دما به یک مقدار مجانبی میل می‌کنند.

در یک رویکرد نظری و سخت‌گیرانه، در بحث قانون صفرم ترمودینامیک گفته می‌شود آنچه برای دو جسم در تماس با یکدیگر که به تعادل رسیده‌اند، یکسان است، دما نامیده می‌شود. یعنی مفهوم تعادل، مقدم بر تعریف کمیت فیزیکی دما است. این رویکرد گرچه از لحاظ علمی درست‌تر است، ولی مناسب فضای فهم علمی دانش آموزان در این رده تحصیلی نیست.

برای جا انداختن معادله ۹-۴ که براساس قانون پایستگی انرژی نوشته شده است مثال‌های زیادی باید مطرح شود تا دانش آموزان به درک درستی از آن نایل آیند.

بعضی وقت‌ها گفته می‌شود رابطه ۹-۴ به شرطی درست است که گرمای تلف شده نداشته باشیم. این شرط، لازم نیست. آنچه به آن گرمای تلف شده گفته می‌شود، مثلاً گرمایی است که با هوای اطراف اجسام اصلی مورد بحث، داد و ستد شده است. در چنین مواردی باید Q ی این هوا را نیز در مجموع گرمای رابطه ۹-۴ قرار دهیم.

واضح است که رابطه ۹-۴ در شرایطی که برخی از اجسام، در نتیجه داد و ستد گرما تغییر فاز دهند، درست نیست.

هواشناسان می‌گویند که در فصل ۹ کتاب فیزیک، دما و گرما را می‌توان با یکدیگر مقایسه کرد. دما را می‌توان به عنوان یک کمیت فیزیکی تعریف کرد که به وسیله آن می‌توان به سادگی تفاوت بین اجسام را مشخص کرد. دما را می‌توان به عنوان یک کمیت فیزیکی تعریف کرد که به وسیله آن می‌توان به سادگی تفاوت بین اجسام را مشخص کرد. دما را می‌توان به عنوان یک کمیت فیزیکی تعریف کرد که به وسیله آن می‌توان به سادگی تفاوت بین اجسام را مشخص کرد.

در فصل ۹ کتاب فیزیک، دما و گرما را می‌توان با یکدیگر مقایسه کرد. دما را می‌توان به عنوان یک کمیت فیزیکی تعریف کرد که به وسیله آن می‌توان به سادگی تفاوت بین اجسام را مشخص کرد. دما را می‌توان به عنوان یک کمیت فیزیکی تعریف کرد که به وسیله آن می‌توان به سادگی تفاوت بین اجسام را مشخص کرد.

در فصل ۹ کتاب فیزیک، دما و گرما را می‌توان با یکدیگر مقایسه کرد. دما را می‌توان به عنوان یک کمیت فیزیکی تعریف کرد که به وسیله آن می‌توان به سادگی تفاوت بین اجسام را مشخص کرد. دما را می‌توان به عنوان یک کمیت فیزیکی تعریف کرد که به وسیله آن می‌توان به سادگی تفاوت بین اجسام را مشخص کرد.

در فصل ۹ کتاب فیزیک، دما و گرما را می‌توان با یکدیگر مقایسه کرد. دما را می‌توان به عنوان یک کمیت فیزیکی تعریف کرد که به وسیله آن می‌توان به سادگی تفاوت بین اجسام را مشخص کرد. دما را می‌توان به عنوان یک کمیت فیزیکی تعریف کرد که به وسیله آن می‌توان به سادگی تفاوت بین اجسام را مشخص کرد.

در مثال ۹-۴ و تمرین ۵-۴، چشم‌پوشی از ظرفیت گرمایی ظرف حاوی آب در مقایسه با ظرفیت گرمایی آب درون ظرف، ناهم‌جای نیست. ظرفیت گرمایی ظرف گرماسنج‌های معمولی آزمایشگاهی چیزی در حدود $100 \text{ J/}^\circ\text{C}$ است که در مقایسه با ظرفیت گرمایی $500 \text{ kg} \cdot ^\circ\text{C}$ آب ($2100 \text{ J/}^\circ\text{C}$) ناچیز (در حدود ۵ درصد) است. از این منظر نیز، این مثال و تمرین، مقدمه خوبی برای ورود به بحث گرماسنج (کالری متر) هستند. البته، گرماسنج علاوه بر اینکه باید ظرفیت گرمایی ناچیزی داشته باشد، باید به خوبی نیز عایق پوش گرمایی شده باشد، و بلکه این ویژگی دوم مهم‌تر نیز هست.

دانش‌آموزان، معمولاً نمی‌توانند به سادگی میان عایق بودن ظرف و رخ ندادن مبادله گرما بین ظرف و مواد درون ظرف، تمایز قائل شوند. لازم است دبیران محترم، در تمرین ۵-۴، که مقدمه خوبی برای ورود به بحث گرماسنجی است، تفاوت و تمایز این دو مفهوم را برای دانش‌آموزان روشن کنند.

پاسخ تمرین ۵-۴

در این فرایند، آب گرما از دست می‌دهد و جسم گرما می‌گیرد و به دمای تعادل ($\theta = 21/^\circ\text{C}$) می‌رسد. به ازای

آب : $m_1 = 500 \text{ kg}$, $\theta_1 = 25/^\circ\text{C}$, $c_1 = 4187 \text{ J/kg} \cdot ^\circ\text{C}$

جسم : $m_2 = 250 \text{ kg}$, $\theta_2 = 3/^\circ\text{C}$

از رابطه ۱۰-۴ خواهیم داشت :

$$m_1 c_1 (\theta - \theta_1) + m_2 c_2 (\theta - \theta_2) = 0$$

$$\Rightarrow c_2 = \frac{m_1 c_1 (\theta - \theta_1)}{m_2 (\theta - \theta_2)} = \frac{(500 \text{ kg})(4187 \text{ J/kg} \cdot ^\circ\text{C})(25/^\circ\text{C} - 21/^\circ\text{C})}{(250 \text{ kg})(21/^\circ\text{C} - 3/^\circ\text{C})}$$

$$= 1861 \text{ J/kg} \cdot ^\circ\text{C} \approx 1/9 \times 10^3 \text{ J/kg} \cdot ^\circ\text{C}$$

برای آنکه از درستی انجام آزمایش ۲-۴ مطمئن شوید پیشنهاد می‌شود نخست با استفاده از این روش آزمایش، گرمای ویژه یک فلز معلوم را محاسبه و آن را با مقادیر جدول ۳-۴ مقایسه کنید. اگر عدد به دست آمده با تقریب خوبی درست بود، بعد گرمای ویژه نامعلوم را تعیین کنید، وگرنه در پی رفع مشکل آزمایش بگردید.

تمرین‌های پیشنهادی بخش ۳-۴

۱ مهندسی می‌خواهد گرمای ویژه یک آلیاژ فلزی نامعلوم را تعیین کند. 15°C/kg از نمونه‌ای از این آلیاژ را تا 54°C گرم می‌کند و بلافاصله آن را در 40°C/kg آب 10°C می‌اندازد که در ظرف گرماسنجی از جنس آلومینیوم به جرم 20°C/kg قرار دارد. دمای نهایی مجموعه $30/5^\circ\text{C}$ است. گرمای ویژه آلیاژ را تعیین کنید.
پاسخ: $49\text{J/kg}\cdot^\circ\text{C}$

۲ برای اندازه‌گیری گرمای ویژه سرب به این ترتیب عمل کنید. نخست یک گلوله سربی به جرم 60g را تا دمای 100°C گرم کنید و سپس آن را در یک گرماسنج آلومینیومی به جرم 20g قرار دهید که حاوی 50g آب در دمای اولیه $17/3^\circ\text{C}$ است. اگر دمای نهایی مخلوط به 20°C برسد، گرمای ویژه سرب چقدر است؟
پاسخ: $828\text{kJ/kg}\cdot^\circ\text{K}$

پیش‌های پیشنهادی بخش ۳-۴

۱ گرمای ویژه آب ۱۰ برابر گرمای ویژه آهن است. اگر جرم برابری از آب و آهن در ابتدا در تعادل گرمایی باشند، پس از افزودن ۵۰J گرما به هر کدام، کدام یک از موارد زیر تحقق می‌یابد؟
الف) آنها در تعادل گرمایی باقی می‌مانند.
ب) آنها دیگر در تعادل گرمایی نیستند. آهن گرم‌تر است.
پ) آنها در تعادل گرمایی نیستند. آب گرم‌تر است.

پاسخ: ب)

۲ در قدیم مرسوم بود سبزیجات و شیشه‌های ترشیجات را برای در امان ماندن از سرما در زیرزمین قرار می‌دادند که در آن تشتی بزرگ از آب در کنار آنها گذاشته می‌شد. چگونه چنین کاری می‌توانست مانع از یخ زدن آنها شود؟ (راهنمایی: وقتی آب شروع به یخ زدن می‌کند، مقدار زیادی انرژی آزاد می‌شود که دمای زیرزمین را حدود $^{\circ}\text{C}$ ۵ نگه می‌دارد. همچنین محلول‌های آبی شیشه‌های ترشیجات، نقطه انجماد پایین‌تری دارند.)

۴-۴- تغییر حالت‌های ماده

مبحث تغییر حالت‌های ماده، همان‌طور که در ادامه می‌آید، می‌تواند بحثی راه‌گشا در مورد انرژی درونی ارائه کند. بنابراین خوب است به ارتباط این مبحث با انرژی درونی توجه داده شود.

خوب است پیش از ورود به بحث تغییر فاز جامد – مایع، از دانش‌آموزان بخواهیم براساس دانسته‌های قبلی، اطلاعات عمومی، تجربه، یا حدس‌های هوشمندانه و علمی خود، در این مورد گفتگو کنند، و با هدایت و راهنمایی معلم، به مطلب موردنظر درسی، نزدیک شوند.

توجه کنید که در فعالیت ۷-۴، نقطه سه‌گانه اهمیت ندارد. هدف از این فعالیت آن است که نشان دهد برای افزایش جزئی نقطه ذوب یخ به چه کاهش فشار زیادی نیاز است.

پاسخ فعالیت ۸-۴

هوا شامل بخار آب است. وقتی دمای هوا در ابتدا بالای نقطه انجماد آب باشد و هوا خنک شود همان پدیده میعان رخ می‌دهد و بخار به شکل باران، مه و شبنم تبدیل می‌شود. با سردتر شدن هوا، این آب به شکل تگرگ یخ می‌زند. اما اگر در ابتدا دما زیر نقطه انجماد آب باشد، بخار آب مستقیماً از حالت گازی به حالت جامد می‌رود (عکس پدیده تصعید). در این صورت بلورهای یخ معلق در هوا ضمن حفظ تقارن شش وجهی خود، به آرامی رشد می‌کند و تشکیل دانه‌های برف را می‌دهند. (فرایند مشابهی موجب تشکیل برفک در یخچال می‌شود.)

پاسخ فعالیت ۷-۴

اگر به ویراست هفتم کتاب حرارت و ترمودینامیک زیمانسکی – دیتمن (صفحه ۲۵۲ ترجمه فارسی) رجوع کنید، درمی‌یابید که فشار برای دمای نقطه سه‌گانه آب طبیعی $611/73 \text{ Pa}$ است که می‌بینید چه تفاوت فاحشی با فشار مربوط به دمای 0°C دارد. (توجه کنید این فشار نقطه سه‌گانه را با فشار P_H در «خوب است بدانید دماسنج گازی حجم ثابت» اشتباه نگیرید. P_H فشار گاز دماسنج گازی در نقطه سه‌گانه است.)

پس‌دمه^۱

وقتی هواپیما در ارتفاع زیاد در حرکت است، گردبادهایی توسط نوک بال‌ها (و سایر قسمت‌های نوک‌تیز بدنه هواپیما) در هوا ایجاد می‌شود. بخار آب موجود در دود خارج‌شده از موتور هواپیما، درون این گردبادهای و در هوای بسیار سرد ارتفاع زیاد، تبدیل به قطره‌های کوچک آب، یا بلورهای ریز و درشت یخ می‌شود. قطره‌های آب یا بلورهای یخ که درون این گردبادهای ایجاد شده‌اند، نور خورشید را شدیداً پراکنده می‌کنند و دنباله‌های گردبادی ایجادشده در پشت هواپیما را قابل مشاهده می‌سازند. چون پراکندگی نور سفید خورشید به وسیله این قطره‌های آب و بلورهای یخ، معمولاً به طول موج نور بستگی ندارد، این پس‌دمه‌ها معمولاً سفیدرنگ هستند.

معمولاً پس‌دمه‌هایی که از قطرات آب تشکیل شده‌اند کوتاه‌اند، زیرا این قطره‌ها به سرعت تبخیر می‌شوند. ولی پس‌دمه‌هایی که از بلورهای ریز یخ تشکیل می‌شوند (برخلاف بلورهای یخ بزرگ که فرومی‌افتند)، مدت بیشتری باقی می‌مانند و بنابراین پس‌دمه‌های بلند و بادوامی هستند.

گاه این پس‌دمه‌ها روی دود، مه، یا بخاری که در ارتفاعات پایین‌تر قرار دارد، سایه می‌اندازند و مانع رسیدن نور خورشید به آنها می‌شوند. در چنین مواقعی، این سایه به شکل خطی تیره در آسمان ظاهر می‌شود. جالب آن است که در چنین وضعیتی، اگر خورشید در پشت هواپیما باشد، خط تیره سایه در جلوی هواپیما دیده می‌شود.

پدیده مشابه دیگری هنگام عبور هواپیما از میان ابری که حاوی قطرات آب و بلورهای ریز یخ است رخ می‌دهد. گرمای ایجادشده به وسیله موتور هواپیما باعث تبخیر قطره‌های آب و بلورهای یخ درون ابر می‌شود و خط تاریکی به نام دنباله اتلافی^۲ در آسمان ظاهر می‌گردد.

گاه بخار آب موجود در دود خارج‌شده از موتور هواپیما، ابر را آن‌چنان انباشته از بخار می‌کند که بلورهای یخی بسیار بزرگ در ابر ایجاد شده و فرومی‌افتند و در این وضعیت نیز ممکن است یک دنباله اتلافی در آسمان ظاهر شود.

۱- Contrail مخفف Condensation trail

۲- Distrail

پاسخ فعالیت ۹-۴

وجود ناخالصی موجب فروافتادن نقطه انجماد می‌شود. برای توضیح این پدیده به قطعه یخی فکر کنید که روی آن لایه نازکی از آب وجود دارد. در سطح جدایی لایه آب و یخ، دائماً تعدادی مولکول از آب به یخ می‌پیوندند و تعدادی مولکول نیز از یخ به آب می‌پیوندند. وجود تعادل در این دو فرایند سبب می‌شود مقدار آب و مقدار یخ ثابت بماند. حال اگر مقداری نمک طعام روی این قطعه یخ بپاشیم. مولکول‌های نمک در لایه آب به یون‌های مثبت و منفی تجزیه می‌شوند. مولکول‌های آب دور هر دو یون جمع می‌شوند و اصطلاحاً یون‌ها را هیدراته می‌کنند. در نتیجه هیدراته شدن یون‌ها، تعداد مولکول‌هایی که از آب به یخ می‌پیوندند کاهش می‌یابد، در حالی که تعداد مولکول‌هایی که از یخ به آب می‌پیوندند تغییری نکرده است. به عبارتی، تعادل قبلی برهم می‌خورد و از یخ کاسته و بر لایه آب افزوده می‌شود و آن قدر آب موجود در لایه آب زیاد می‌شود تا دوباره تعادل برقرار گردد. در پیوستن مولکول‌های آب از یخ به آب، انرژی مولکول‌ها افزایش می‌یابد، زیرا مولکول‌های آب در حالت مایع نسبت به حالتی که در ساختار بلورین و صلب یخ قرار دارند، دارای انرژی بیشتری هستند. این افزایش انرژی مولکول‌ها، با گرفتن گرما از لایه آب تأمین می‌شود و در نتیجه دمای لایه آب پایین می‌آید و به دنبال آن دمای یخ که در تماس با این لایه آب است نیز کاهش می‌یابد. اصطلاحاً گفته می‌شود نقطه انجماد آب به دلیل وجود نمک "فرو می‌افتد". با پاشیدن نمک بیشتر روی یخ، مقدار بیشتری از یخ ذوب می‌شود و دمای آب و یخ بیشتر کاهش می‌یابد. البته برای این کاهش، حدی وجود دارد؛ مثلاً برای نمک طعام (NaCl) این دمای حدی، -21°C و برای کلسیم کلراید (CaCl_2) این دمای حدی، -55°C است. به همین دلیل برای جاده‌های یخ بسته از کلسیم کلراید استفاده می‌کنند.

در اینجا نیز، همچون بحث تغییر فاز جامد-مایع، خوب است، گفت‌وگویی مقدماتی، با همان الگو و اهداف، میان دانش‌آموزان طراحی کنیم. به علاوه خوب است با پرسش‌های برانگیزنده بیشتری مبحث را شروع کرد، به خصوص که دانش‌آموزان با این موارد آشنا ترند.

پاسخ فعالیت ۴-۱۰

الف) تبخیر سطحی با افزایش دما زیاد می‌شود. در واقع مولکول‌ها برای آنکه بتوانند از سطح آزاد مایع فرار کنند باید انرژی جنبشی لازم برای فرار از چنگ کشش سطحی را داشته باشند و بدیهی است که این با افزایش دما بیشتر می‌شود. وانگهی کشش سطحی آب نیز با افزایش دما کم می‌شود که این هم به تبخیر ساده‌تر آب می‌انجامد. در جدول ۴-۵ نیز این بستگی به دما به وضوح نمایان است. افزایش مساحت نیز موجب افزایش تبخیر سطحی می‌شود. چرا که هر چه مساحت سطح آزاد بیشتر شود بدیهی است که مولکول‌های بیشتری برای فرار از سطح آزاد مایع وجود خواهد داشت.

ب) دانش‌آموزان مثلاً می‌توانند سطح آزاد مایع را در معرض نسیم یا باد طبیعی یا مصنوعی (مثلاً باد پنکه) قرار دهند و بدین ترتیب دریابند که آهنگ تبخیر سطحی افزایش می‌یابد. همچنین اگر بتوان شرایطی را فراهم کرد که فشار هوا بر سطح آزاد مایع کاهش یابد و ظرف در محیطی با خلأ نسبی قرار گیرد، آهنگ تبخیر سطحی افزایش می‌یابد.

پ) آبی که از دیواره‌های متخلخل کوزه به بیرون تراوش کرده بخار می‌شود و ضمن تبخیر از کوزه و آب داخل آن، گرمای لازم (گرمای نهان تبخیر) گرفته می‌شود. حال اگر نسیمی بوزد این عمل تشدید می‌شود. زیرا همان‌طور که گفتیم در حین تبخیر، مولکول‌های آب از آن جدا می‌شوند تا به هوای مجاور خود بروند. مقداری انرژی صرف می‌شود تا این مولکول‌ها از جاذبه مولکول‌های سطح آب رها شوند. بسیاری از این مولکول‌ها، مثلاً با برخورد با مولکول‌های هوا، به سطح آب باز می‌گردند. اما اگر هوا با یک نسیم حرکت کند این مولکول‌های آزاد شده از محل دور می‌شوند و نمی‌توانند انرژی را برگردانند که به این در قسمت (ب) نیز پرداختیم. اگر این از دست دادن انرژی سریع باشد، دمای آب پیش از آنکه انرژی قابل توجهی از محیط به آب انتقال یابد، فرو می‌افتد. بنابراین اگر یک کوزه متخلخل در سایه قرار داده شود، وزش یک نسیم می‌تواند آب داخل کوزه را با جدا کردن مولکول‌های بخار شده از آبی که از دیواره کوزه به بیرون تراویده است خنک کند. عرق کردن بدن و یا خیساندن لباس و پوشیدن آن و سپس قرار گرفتن در زیر سایه و محلی بادگیر نیز به‌طور مشابه می‌تواند باعث خنک شدن شخص شود.

پاسخ فعالیت ۱۱-۴

اجزای تشکیل دهنده یک محلول چند جزئی مانند نفت خام نقطه‌های جوش متفاوتی دارند، به طوری که سنگین‌ترین آنها بالاترین نقطه جوش و سبک‌ترین آنها کمترین نقطه جوش را دارند. وقتی نفت خام را چنان حرارت دهیم که ناگهان همه اجزای آن تبدیل به بخار گردد و سپس آنها را سرد کنیم تا به مایع تبدیل شوند، اجزای مختلف نفت خام با نقاط جوش مختلف را می‌توان در یک ستون تقطیر از هم جدا کرد. سبک‌ترین محصولات با پایین‌ترین نقطه جوش از بالای ستون و سنگین‌ترین محصولات با بالاترین نقطه جوش از پایین ستون خارج می‌شود.

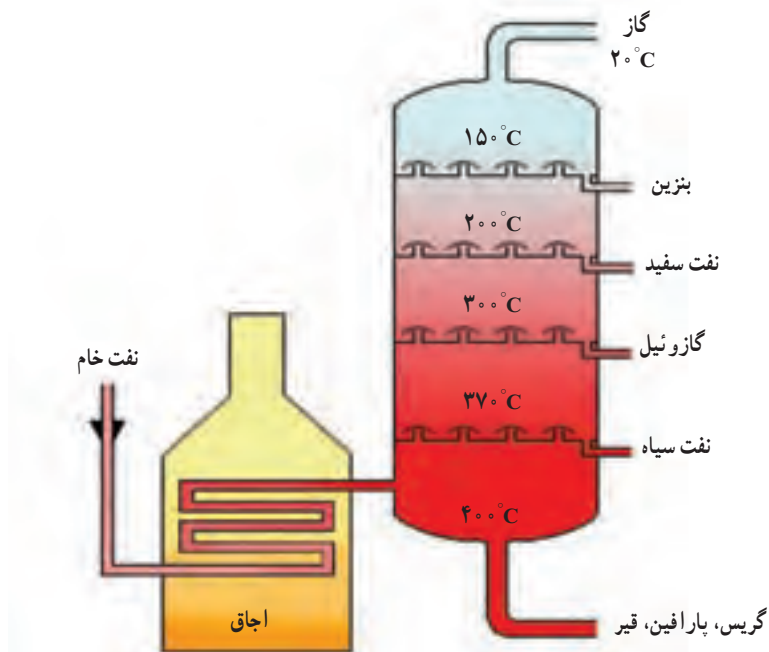

پاسخ پرسش ۴-۴

این مورد را می‌توان با نیروهای بین مولکولی که در فصل ۳ معرفی شدند توضیح داد (در مورد این نیروها و نقش آنها در حالت‌های ماده مقاله بسیار آموزنده‌ای تحت عنوان «مولکول‌ها، اتم‌ها و ساختار داخلی اتم‌ها» در صفحه ۹ شماره ۷۲ مجله رشد آموزش فیزیک به چاپ رسیده است که توصیه می‌شود حتماً به آن رجوع شود). همان‌طور که دیدیم نیروهای چسبندگی مولکولی به فاصله بین مولکول‌ها بستگی دارند. با افزایش دما و کاهش چگالی، فاصله بین مولکولی در حالت مایع افزایش و نیروی چسبندگی بین مولکول‌ها کاهش می‌یابد و در نتیجه تفاوت بین انرژی‌های درونی جسم در حالت‌های مایع و بخار کاهش می‌یابد. به بیانی بسیار ساده شده، با افزایش دما، مولکول‌ها ساده‌تر می‌توانند از سطح آزاد مایع بگریزند و به گرمای کمتری برای این امر نیاز است و بالعکس (همچنین نگاه کنید به پاسخ فعالیت ۴-۱ الف).

توجه کنید که بادگیرها اقسام متفاوتی دارند و در اینجا به یکی از انواع آن پرداخته شده است.

در این فیلم چگونگی ورود و خروج جریان‌های هوا را در نوعی از بادگیرها مشاهده می‌کنید.

بخار اشباع شده

اگر مقداری کافی از مایعی را در ظرف در بسته‌ای بریزیم، قسمتی از مایع بخار می‌شود و بقیه آن به شکل مایع باقی می‌ماند. اما فرایند بخار شدن متوقف نمی‌شود. همراه فرایند بخار شدن، فرایند جبران کننده چگالش بخار به آب نیز صورت می‌گیرد. پس از مدتی، بین فرایند بخار شدن و فرایند چگالش، تعادل برقرار می‌شود. به بخاری که با مایع خود در حالت تعادل است، بخار/اشباع شده گفته می‌شود. هرچه دمای ظرف کمتر باشد، بخار کمتری را می‌تواند در حالت اشباع خود بگنجاند.

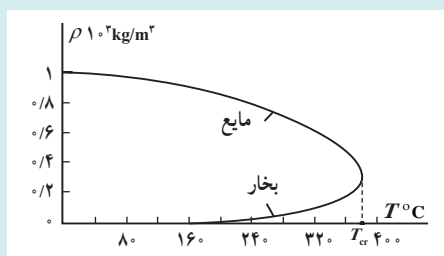

چگالی آب و بخار اشباع آن بر حسب دما

برای اندازه‌گیری و گزارش میزان بخار آب موجود در هوا، معمولاً از کمیت‌های رطوبت مطلق هوا و رطوبت نسبی آن استفاده می‌شود. رطوبت مطلق هوا، جرم بخار آب موجود در ۱ m³ هوا، یعنی چگالی بخار آب در هوای آن محیط است که معمولاً برحسب g/m³ بیان می‌شود. رطوبت نسبی، نسبت رطوبت مطلق به چگالی بخار اشباع شده در هوا، در آن دما است.

نقطه بحرانی و حالت گازی

برای هر ماده‌ای دمایی موسوم به *دمای بحرانی* وجود دارد که در دمای بالاتر از آن دما، هر چقدر هم فشار زیاد و ماده متراکم گردد، ماده به مایع تبدیل نمی‌شود. اگر منحنی‌های بستگی چگالی بخار اشباع مایع و خود آن مایع با دما رسم شود، خواهیم دید در نقطه مشخصی به هم می‌رسند. بنابراین دمای بحرانی، دمایی است که در آن چگالی بخار اشباع شده با چگالی مایع برابر است و مرز بین مایع و بخار ناپدید می‌شود.

مثلاً این دما برای آب $T_{cr} = 374^\circ\text{C}$ است. فشار و چگالی متناظر با این دما را فشار و چگالی بحرانی می‌گویند که برای آب $P_{cr} = 218 \text{ atm}$ و $P_{cr} = 329 \text{ kg/m}^3$ است. آزمایش نشان می‌دهد که در دمای بالاتر از دمای بحرانی، هرچه فشار بالاتر هم برود، دو حالت مجزای مایع - بخار که با فصل مشترک مشخصی از هم جدا شده باشند (آن‌طور که به‌خاطر میعان بخار در دماهای پایین دمای بحرانی مشاهده می‌شود) وجود ندارد و بنابراین در دمای بالاتر از دمای بحرانی، تعادل مایع - بخار امکان‌پذیر نیست.

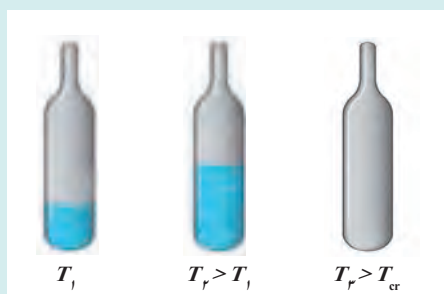

حالت بحرانی ماده را می‌توان به‌وسیله آزمایش نمایش داد. در یک فلاسک شیشه‌ای کوچک سر بسته که دارای مقداری اتر است در دمای پایین، مرز کاملاً مشخصی بین مایع و بخار اشباع شده دیده می‌شود. اگر فلاسک گرم شود، با وجود اینکه بخشی از مایع هنگام گرم شدن بخار می‌شود، سطح مایع بالا می‌آید. این امر نشان می‌دهد چگالی مایع کاهش و چگالی بخار افزایش قابل ملاحظه‌ای پیدا کرده است. در دمای بحرانی مرز بین مایع و بخار ناپدید می‌شود و تمام حجم ماده موجود در فلاسک ابری می‌شود.

به وضعیت بالای نقطه بحرانی که در آن فشار و دما افزایش یابد، حالت *شاره آبر بحرانی*^۱ گفته می شود.

۳. بالای نقطه بحرانی، شاره آبر بحرانی داریم. ۲. در نقطه بحرانی ($32/17^{\circ}\text{C}$ و $48/72\text{ bar}$)، ۱. برای اتان^۲ در زیر نقطه بحرانی، فازهای گاز و مایع به طور همزیست وجود دارد. فازهای مجزای بخار و مایع وجود ندارد و شیری رنگ است.

تمرین های پیشنهادی بخش ۴-۴

۱ در گرماسنجی با ظرفیت گرمایی ناچیز، 20°g آب با دمای $25/0^{\circ}\text{C}$ وجود دارد. قطعه یخی به جرم 10°g و دمای $15/0^{\circ}\text{C}$ را درون آن می اندازیم. پس از مبادله گرما و برقراری تعادل گرمایی، مخلوطی از آب و یخ بر جای می ماند. جرم یخ باقی مانده چند گرم است؟ پاسخ: $46/7\text{g}$

۲ مقداری آب با حجم $V=0/8\text{ L}$ و دمای $\theta=15^{\circ}\text{C}$ روی یک گرمکن برقی با توان مفید 200 W قرار دارد. آب تا نقطه جوش آن گرم می شود. اگر 1% از آب به بخار تبدیل شود، زمان لازم برای این فرایند چقدر است؟ پاسخ: 39 min

پرسش های پیشنهادی بخش ۴-۴

۱ چرا وقتی باد می وزد احساس خنکی می کنیم؟

۲ اگر قطعه یخی با دمای 0°C را در ظرف آبی با دمای 0°C در اتاقی با دمای 0°C قرار دهیم چه رخ می دهد؟
 الف) هیچ،
 ب) تمام یخ آب می شود.
 پ) فقط بخشی از یخ آب می شود.
 ت) فقط بخشی از آب یخ می زند.
 پاسخ: الف)

۱- Supercritical

۲- ethane

پاسخ پرسش ۴-۵

الف) این مثالی از افزایش نقطه جوش آب با افزایش فشار وارد بر سطح آزد مایع است. در درون دیگ زودپز، با افزایش بخار آب، فشار وارد بر روی سطح مایع درون دیگ و در نتیجه نقطه جوش افزایش می‌یابد و بنابراین مواد درون زودپز در دمای بالاتر و سریع‌تر پخته می‌شود.

ب) در ارتفاعات، فشار هوا پایین‌تر است و بنابراین نقطه جوش پایین می‌آید. مثلاً در قله دماوند نقطه جوش آب حدود 72°C و در قله اورست نقطه جوش آب در حدود 7°C است. البته این دما برای پختن تخم مرغ که به دمای 7°C نیاز دارد کافی است ولی زمان پختن را طولانی می‌کند. معمولاً گفته می‌شود کوه‌نوردان از نمک استفاده می‌کنند، ولی خوب است بدانید که افزودن 20 g نمک (حدود یک لیوان) در ۱ لیتر آب حداکثر 2°C بر نقطه جوش آب می‌افزاید.

پاسخ تمرین ۴-۶

گرمای لازم برای تبدیل یخ 2°C به بخار 100°C از مجموع گرما در چهار فرایند حاصل می‌شود.

(۱) تبدیل یخ 2°C به یخ 0°C

(۲) تبدیل یخ 0°C به آب 0°C

(۳) تبدیل آب 0°C به آب 100°C

(۴) تبدیل آب 100°C به بخار 100°C .

یعنی

$$\begin{aligned}
 Q &= mc_{\text{یخ}} \Delta\theta_1 + mL_F + mc_{\text{آب}} \Delta\theta_2 + mL_V \\
 &= (1\text{ kg})(2200\text{ J/kg}\cdot^{\circ}\text{C})(2^{\circ}\text{C}) \\
 &\quad + (1\text{ kg})(333\text{ J/kg}) \\
 &\quad + (1\text{ kg})(4187\text{ J/kg}\cdot^{\circ}\text{C})(100^{\circ}\text{C}) \\
 &\quad + (1\text{ kg})(2256\text{ J/kg}) \\
 &= 305280\text{ J} \approx 3.1 \times 10^5\text{ J}
 \end{aligned}$$

(توجه کنید گرچه جدول ۳-۴ گرمای ویژه یخ را برای 10°C داده است، ولی در این مسئله از همان داده استفاده کردیم.)

پاسخ فعالیت ۴-۱۲

به بیان ساده شده‌ای می‌توان گفت که با برخورد مولکول‌های بخار آب با سطح برگ که در صبحگاهان دمای پایین‌تری از دمای بخار آب دارند، بخار آب مایع می‌شود.

اما پاسخ تفصیلی آن نیاز به معرفی برخی مفاهیم دارد. مقدار بخار آب موجود در هوا اغلب به‌صورت رطوبت نسبی در مقایسه با حد اشباع داده می‌شود. برای مثال، رطوبت نسبی 50% به معنی آن است که مقدار بخار، نصف حد اشباع است. مثلاً در یک دوش آب گرم در محیطی بسته، رطوبت نسبی ممکن است به 100% برسد و پس از آن وقتی بخار آب اضافی به هوا داده شود، مقداری از این بخار به قطرات آب تبدیل می‌شود. باید توجه کرد که حد اشباع برای هوای سردتر، پایین‌تر است (یعنی هرچه دما کمتر باشد، هوا بخار کمتری را می‌تواند در حالت اشباع خود جای دهد) و بنابراین میعان بخار آب بیشتر رخ می‌دهد. به همین دلیل است که آینه سرد حمام باعث چگالش بخار آب به‌صورت مایع بر روی آن می‌شود. در پدیده شبنم صبحگاهی هم پدیده مشابهی رخ می‌دهد.

پاسخ فعالیت ۴-۱۳

معمولاً این از آن پرسش‌هایی است که ذهن دانش‌آموزان را به شدت درگیر می‌کند. چرا که در جایی عنوان می‌شود وقتی به مخلوط آب و یخ گرما می‌دهیم دماسنج درون ظرف آب و یخ تغییر دمایی نشان نمی‌دهد و از طرفی گفته می‌شود که با گرم شدن، انرژی درونی ماده افزایش می‌یابد. ولی باید توجه کرد اینها دو امکان متفاوت برای افزایش انرژی درونی ماده هستند و با هم تناقضی ندارند و افزایش درونی حتماً با افزایش دما همراه نیست. البته در اینجا بحث‌هایی وجود دارد که به‌راستی انرژی درونی چیست. بسیاری از کتاب‌ها در کنار انرژی درونی به انرژی گرمایی می‌پردازند و بیان می‌دارند انرژی درونی مجموع انرژی پتانسیل و انرژی گرمایی است. ولی در هر حال باید توجه داشت که بررسی این موضوع بدون توجه به منحنی‌های انرژی پتانسیل ممکن نیست، که البته پیشتر به معرفی آنها در این کتاب راهنمای معلم پرداختیم. تشریح کامل‌تر این منحنی‌ها را می‌توانید در مقاله زیر بیابید: «مولکول‌ها، اتم‌ها و ساختار داخلی اتم‌ها، مجله رشد آموزش فیزیک، شماره ۷۲ صفحه ۹». در اینجا یادآوری می‌کنیم که این منحنی‌ها می‌توانند نیروهای بین اتمی و بین مولکولی را توضیح دهند که با نیروهای بین مولکولی در فصل ۳ آشنا شدیم. در نتیجه افزایش دما، نقطه تعادل در این منحنی‌ها به سمت راست انتقال می‌یابد و به دلیل نامتقارن بودن شکل منحنی انرژی پتانسیل، فاصله بین مولکول‌ها افزایش می‌یابد. همچنین می‌توان گفت با افزایش دما از عمق چاه پتانسیل که نمود قدرت پیوند مولکولی است کاسته می‌شود.

با افزایش دما سرانجام به وضعیتی می‌رسیم که جدا شدن یک مولکول H_2O از سطح یخ ساده می‌شود. پس گرما، نه صرف افزایش دمای یخ، بلکه صرف کم شدن قدرت پیوند بین مولکول می‌شود. برای دانش‌آموزان می‌توان به همین توضیح ساده اکتفا کرد که پیش از آنکه گرما صرف جنبش مولکول‌ها شود باید بتواند یک مولکول را بکند. (بنابراین اینکه گرما را لزوماً معادل انرژی درونی بگیریم نادرست است.) پس از این وضعیت است که گرما به جنبش مولکول‌ها می‌انجامد. در مورد این مباحث به مقاله‌های زیر نیز رجوع کنید: «دو خطای رایج در آموزش فیزیک، رشد و آموزش فیزیک، شماره ۱۰۹ صفحه ۱۵» و «گرمای نهان ذوب و گرمای ویژه آب، رشد آموزش فیزیک شماره ۱۰۲، صفحه ۲۶».

۴-۵- روش های انتقال گرما

دانش آموزان با روش های انتقال گرما در دوره اول متوسطه آشنا شده اند و می توان تدریس این بخش را با یادآوری دانسته های قبلی دانش آموزان آغاز کرد.

هدف از پرسش ۴-۶ بررسی ویژگی های دخیل در رسانش گرمایی است.

پاسخ پرسش ۴-۶

یک سیخ کوچک فلزی، انرژی گرمایی را از طریق رسانش به درون سیب زمینی انتقال می دهد. چون فلز انرژی گرمایی را بهتر به درون سیب زمینی انتقال می دهد، بنابراین زمان لازم برای پخت سیب زمینی کاهش می یابد. البته نشان داده شده است که سیخ های کوچک بیش از ۱ تا ۲ دقیقه زمان متعارف برای پختن سیب زمینی را کاهش نمی دهند، ولی اگر سر آزاد سیخ سنگین و یا پهن باشد، این عمل به مراتب تأثیر گذارتر است.

تمرین ۷-۴

برای گرم کردن یک اتاق که به وسیله دیوارهای عایق شده است، از یک هیتر که به وسیله یک سیم با مقطع 0.5 cm^2 و طول 10 m ساخته شده است، استفاده می‌کنیم. اگر دمای اتاق را از 12°C به 25°C برسانیم، چقدر انرژی لازم است؟

فرض کنید دیوارهای اتاق به ضخامت 0.2 m و مساحت 10 m^2 است. ضریب هدایت حرارتی دیوارها $0.6 \text{ W/m}\cdot^\circ\text{C}$ است.

پاسخ: $3198 \text{ W} \approx 3 \times 10^3 \text{ W} = 3 \text{ kW}$

تمرین ۱۴-۴

موهای سفید خرس قطبی، فقط قسمت‌های مرئی و فروسرخ نور خورشید را مانند یک فیبر نوری، پس از بازتاب‌های مکرر درون مو به پوست منتقل می‌کند. در آنجا نور جذب پوست می‌شود و بدین ترتیب دمای بدن خرس افزایش می‌یابد. اما گرمای حاصل در پوست نسبتاً حفظ می‌شود، زیرا موها توخالی هستند و مانند لوله‌های توخالی رساننده ضعیف گرما هستند.

پاسخ تمرین ۷-۴

از رابطه ۱۵-۴ استفاده می‌کنیم.

$$H = kA \frac{(T_H - T_L)}{L}$$

$$= (0.6 \text{ W/m}\cdot^\circ\text{C})(82 \cdot \text{m}^2) \frac{(25^\circ\text{C} - 12^\circ\text{C})}{0.2 \text{ m}}$$

$$= 3198 \text{ W} \approx 3 \times 10^3 \text{ W} = 3 \text{ kW}$$

پاسخ فعالیت ۱۴-۴

موهای سفید خرس قطبی، فقط قسمت‌های مرئی و فروسرخ نور خورشید را مانند یک فیبر نوری، پس از بازتاب‌های مکرر درون مو به پوست منتقل می‌کند. در آنجا نور جذب پوست می‌شود و بدین ترتیب دمای بدن خرس افزایش می‌یابد. اما گرمای حاصل در پوست نسبتاً حفظ می‌شود، زیرا موها توخالی هستند و مانند لوله‌های توخالی رساننده ضعیف گرما هستند.

فعالیت پیشنهادی

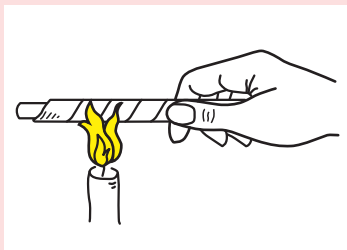

یک نوار باریک کاغذی را دور یک میخ، یا یک میله، یا لوله‌ای فلزی طوری پیچید که حلقه‌های نوار کاغذی پیچیده شده دور فلز، روی هم افتادگی نداشته باشند و خیلی محکم روی فلز پیچیده شده باشند. اکنون فلز را طوری روی شعله شمع بگیرید که شعله به نوار کاغذی بخورد. کاغذ از دود شعله سیاه می‌شود، ولی تا وقتی که میخ یا میله کاملاً داغ نشود، نمی‌سوزد. ولی اگر در این تجربه به جای فلز از میله شیشه‌ای استفاده کنید، نتیجه آزمایش متفاوت خواهد بود. در مورد هر دو تجربه بحث کنید.

پاسخ: میخ یا میله آهنی رسانندگی گرمایی بالایی دارد. گرما از نوار کاغذی به میخ یا میله آهنی انتقال می‌یابد و به سرعت به کل میخ یا میله می‌رسد و در نتیجه از رسیدن کاغذ به دمای اشتعال جلوگیری می‌کند. استفاده از مس نتیجه بهتری به دست می‌دهد، زیرا رسانندگی گرمایی مس بیشتر از رسانندگی گرمایی آهن است و با سرعت بیشتری گرما را از کاغذ به میخ یا میله انتقال می‌دهد. رسانندگی گرمایی شیشه بسیار کم است و نمی‌تواند گرما را به سرعت زیاد از کاغذ به میله شیشه‌ای برساند و بنابراین کاغذ به سرعت به دمای اشتعال می‌رسد و آتش می‌گیرد.

فعالیت پیشنهادی

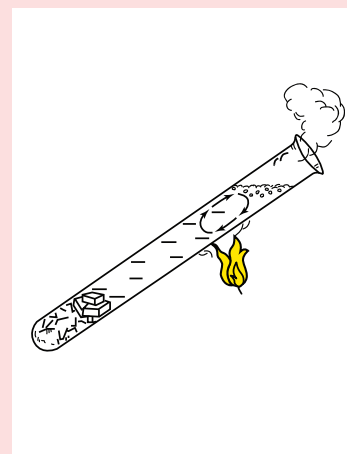

در یک لوله آزمایش مقداری آب بریزید. قطعه یخ کوچکی را درون لوله بیاندازید و برای آنکه یخ ته لوله بماند وزنه فلزی کوچکی روی یخ بگذارید (یا توری فلزی کوچکی را محاله کرده و روی یخ قرار دهید). اینک لوله را طوری روی شعله بگیرید که شعله با قسمت بالایی لوله برخورد کند. آب بالای لوله به جوش می‌آید اما یخ، ته لوله باقی می‌ماند و آب نمی‌شود. چرا؟ توضیح دهید.

پاسخ: دلیل این امر آن است که فقط آب بالای لوله می‌جوشد. این آب گرم می‌شود و انبساط می‌یابد و چگالی آن کاهش می‌یابد. آب انبساط یافته به ته لوله نمی‌رود و جریان همرفتی فقط در آب بالای لوله رخ می‌دهد. جریان آب گرم به آب ته لوله که چگال‌تر است سرایت نمی‌کند. آب پایین لوله از طریق رسانش گرمایی خود آب گرم می‌شود. رسانندگی گرمایی آب بسیار کم است و بنابراین مدت بسیار زیادی طول می‌کشد تا آب ته لوله گرم شود و یخ را آب کند.

این فیلم، نمایشی از این فعالیت پیشنهادی را نشان می‌دهد.

فیلم

هدف از آزمایش ۴-۵ آن است که دانش‌آموزان جریان همرفتی را به کمک تغییر چگالی توضیح دهند.

تأکید شود که در پدیده همرفت، انتقال انرژی گرمایی (بخشی از انرژی درونی که به جنبش مولکول‌های شاره مربوط است)، همراه با انتقال خود شاره صورت می‌پذیرد. در واقع شاره سرد، از منبع گرما، گرما می‌گیرد و سپس شاره که انرژی گرمایی آن افزایش یافته است، جابه‌جا می‌شود.

این فیلم، چگونگی نوعی از آزمایش ۴-۵ را نشان می‌دهد.

فعالیت پیشنهادی

در یک ظرف شیشه‌ای کوچک مقداری آب بریزید و آن را طوری در قابلمه پر از آبی قرار دهید که ته ظرف شیشه‌ای با ته قابلمه تماس پیدا نکند و آب قابلمه درون ظرف شیشه‌ای نیززد. مثلاً می‌توانید ظرف شیشه‌ای را درون قابلمه آویزان کنید. قابلمه را روی شعله بگذارید تا آب قابلمه به جوش بیاید. از این به بعد هرچه منتظر بمانید آب ظرف شیشه‌ای به جوش نخواهد آمد. چرا؟ توضیح دهید. (راهنمایی: برای آنکه آب به جوش آید کافی نیست تا 100°C گرم شود. در حالی که هر ذره آب قابلمه با ته بسیار داغ قابلمه در تماس است، اما آب ظرف شیشه‌ای فقط با آب جوش تماس دارد.)

پاسخ پرسش ۷-۴

یادآوری می‌کنیم در پدیدهٔ همرفت قسمت‌های گرم شاره رو به بالا و قسمت‌های سرد شاره رو به پایین حرکت می‌کنند و این فرایند ناشی از کاهش چگالی شاره بر اثر افزایش دما است. بنابراین به راحتی می‌توان دریافت که هرچه ضریب انبساط حجمی شاره‌ها بزرگ‌تر باشد، افزایش حجم بر اثر افزایش دمای یکسان، بیشتر و چگالی، کمتر می‌شود و بنابراین جریان‌های همرفتی به سهولت بیشتری ظاهر می‌شوند. خوب است بدانید چسبناکی (ویسکوزیته) شاره نیز نقش مهمی در پدیدهٔ همرفت بازی می‌کند و هرچه چسبندگی بیشتر باشد، از بروز جریان‌های همرفتی بیشتر جلوگیری می‌کند.

توجه شود که از فعالیت ۱۵-۴ باید به عنوان راه کاری برای درک پدیدهٔ وارونگی هوا استفاده شود و پس از آن به این پدیده پرداخت.

پاسخ فعالیت ۱۵-۴

اگر مشاهده کنید در می‌باید که وقتی بطری گرم را روی بطری سرد قرار می‌دهید تقریباً تغییر محسوسی در رنگ‌ها مشاهده نخواهیم کرد و تنها در ناحیهٔ تماس دو بطری به دلیل تماس آب‌ها با یکدیگر تغییر رنگ ناچیزی مشاهده خواهیم کرد. ولی در موردی که بطری سرد را روی بطری گرم قرار می‌دهیم، به دلیل رخ دادن پدیدهٔ همرفت، آب گرم رو به بالا و آب سرد رو به پایین حرکت می‌کند و بدین ترتیب آب‌های دو بطری در هم می‌آمیزد و پس از مدتی شاهد تغییر رنگ هر دو به رنگ سبز خواهیم بود. وضعیت اول را می‌توان مشابه حالت وارونگی هوا در نظر گرفت، در حالی که وضعیت دوم مثل وضعیت طبیعی هواست که در روزهای معمولی رخ می‌دهد و از این جهت این فعالیت برای درک پدیدهٔ وارونگی هوا که در «خوب است بدانید» کتاب مطرح شده آموزنده است.

این فیلم، چگونگی فعالیت ۱۵-۴ را نشان می‌دهد.

فیلم

دانستنی برای معلم

توضیح در مورد اینکه چگونه دستگاه گردش خون مانند جریان همرفت عمل می کند. فرض کنید شخصی تب داشته باشد یا فعالیت زیادی کرده باشد و یا به هر دلیل دیگری دمای بدنش افزایش یافته باشد. در این وضعیت، رگ های خونی نزدیک پوست شخص انبساط می یابد تا خون بیشتری توسط قلب به سطح پوست انتقال یابد. خون، گرما را از درون بدن به پوست می رساند و گرما از پوست به محیط سردتر اطراف جریان می یابد. در واقع همرفت واداشته خون مهمترین ساز و کار انتقال گرما در بدن است که برای حفظ دمای بدن در محیط های مختلف لازم است.

تمرین های پیشنهادی بخش ۴-۵

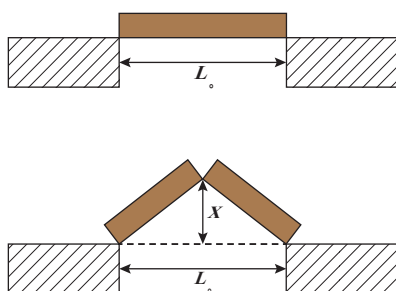

۱) بر اثر افزایش دما به اندازه 32°C ، میله ای که در مرکز آن شکافی وجود دارد، رو به بالا تاب می خورد. اگر فاصله ثابت L_0 برابر $3/77\text{m}$ و ضریب انبساط خطی میله $25 \times 10^{-6}/^{\circ}\text{C}$ باشد، بالارفتگی x میله چقدر است؟
پاسخ : $7/5\text{ cm}$

۲) یک میله استوانه ای مسی به طول $1/2\text{m}$ و مساحت مقطع $4/8\text{cm}^2$ برای جلوگیری از اتلاف گرمایی عایق بندی شده است. دو انتهای میله، با قرار دادن یک سر آن در مخلوط آب-یخ و سر دیگر آن در مخلوط آب جوش و بخار، در اختلاف دمای 100°C نگه داشته شده اند. یخ با چه آهنگی در انتهای سرد میله، ذوب می شود؟
(راهنمایی : $d\theta/dt = d/dt(mL_F) = L_F \frac{dm}{dt}$ و از اینجا dm/dt را محاسبه کنید).
پاسخ : $4/8 \times 10^{-2}\text{g/s}$

۳) اثر لیدن فراست : یک قطره آب روی ماهی تابه ای با دمای بین 100°C تا حدود 200°C ، تقریباً 1s دوام می آورد. ولی اگر ماهی تابه بسیار داغ تر باشد، قطره می تواند چند دقیقه دوام آورد. به این اثر، *اثر لیدن فراست* گفته می شود که نخستین کاوشگر آن بوده است. عمر طولانی تر قطره ناشی از تکیه آن بر لایه نازکی از هوا به طول L است که قطره را از فلز جدا می کند. اگر جرم قطره آب $m = 6/00 \times 10^{-6}\text{kg}$ و $L = 0/100\text{mm}$ باشد، با فرض آنکه دمای ثابت ماهی تابه $T = 300^{\circ}\text{C}$ و دمای قطره 100°C باشد، زمان دوام قطره را به دست آورید (راهنمایی : $Ht = mL_V$ ، که در آن H آهنگ رسانش گرمایی است).
پاسخ : $65/0\text{ s}$

پرسش‌های پیشنهادی بخش ۴-۵

۱ دو خانه از جنس یکسانی ساخته شده‌اند، ولی طول، عرض و ارتفاع و ضخامت دیواره‌های یکی، دو برابر خانه دیگر است. برای اینکه این دو خانه در یک روز سرد گرم نگه داشته شود، خانه بزرگ‌تر در مقایسه با خانه کوچک‌تر با چه آهنگی باید گرم شود؟
الف) با دو برابر آن ب) با چهار برابر آن پ) با ۱۶ برابر آن
پاسخ: الف

۲ الف) چرا شعله آتش خودبه‌خود خاموش نمی‌شود؟ ب) به گمان شما در شرایط بی‌وزنی شکل شعله آتش چگونه می‌شود و پ) آیا در نبود جریان هوا امکان سوختن ممکن خواهد بود؟ (راهنمایی: به پدیده همرفت توجه کنید.)
پاسخ: الف) به دلیل پدیده همرفت ب) شکل کره‌ای پ) خیر

۳ به گمان شما اگر در اعماق فضا بدون لباس فضانوردی حرکت کنید، سوای کمبود اکسیژن چه خطری فضانوردان را تهدید می‌کند؟

پاسخ: یک دلیل اینکه در دمای اتاق احساس راحتی می‌کنید این است که تابش فروسرخ که از دیوارها به شما گسیل می‌شود و تابش فروسرخ که از شما به دیوارها گسیل می‌شود تقریباً برابر است. در نتیجه، شما تقریباً با همان آهنگی که انرژی از دست می‌دهید، انرژی به دست می‌آورید. اگر تابشی که به شما می‌رسد به میزان چشمگیری کاهش یابد احساس سرما می‌کنید. اگر در عمق فضا، دور از سفینه، راه بروید دیگر دیواری وجود نخواهد داشت و سریعاً احساس سرما خواهید کرد. آهنگی که با آن انرژی گرمایی را از دست می‌دهید حدود ۸۰۰ وات است. البته این مورد سوای خطرات دیگری است. مثلاً وقتی آب در خلأ قرار می‌گیرد نخست می‌جوشد (بخشی از آن بخار می‌شود) و سپس یخ می‌بندد و چون در بدن مقدار زیادی آب وجود دارد می‌توان حدس زد چه بلایی بر سر بدن خواهد آمد.

۴ چرا یخچال‌های سوپرمارکت‌ها بهتر است دردار و افقی باشند؟
(راهنمایی: به جریان همرفت و اینکه هوای سرد، چگال‌تر است بیندیشید.)

۵ چرا برخی اوقات در حوالی عصر یک روز تابستانی، حشرات در بالای درخت ستونی را تشکیل می‌دهند، طوری که گویی دودی در بالای درخت تشکیل شده است؟
پاسخ: معمولاً در این هوا، درختان به سرعت زمین اطراف خود خنک نمی‌شوند و بنابراین هوای گرم از آن بالا می‌رود و ظاهراً حشرات جذب این هوای گرم شده و ستونی همرفتی را تشکیل می‌دهند.

۶ چرا اگر با زبان خود لوله فلزی سردی را لیس بزنید، ممکن است زبانتان به لوله بچسبند؟

در این فیلم ها وابستگی تابش گرمایی سطوح را به رنگ آنها مشاهده می کنید.

این فیلم چگونگی کار یک رادیومتر کروکس را نشان می دهد.

توجه کنید که رسانش و در پی آن همرفت، بر اثر گرم شدن لایه هوای در تماس با بدن صورت می گیرد.

به این گیاهان اصطلاحاً ترموجنیک (Thermogenic) می گویند. خوب است دانش آموزان را ترغیب کنید موارد دیگری از این گیاهان را نیز بیابند.

پاسخ فعالیت ۴-۱۶

حرکت پره ها در رادیومتر کروکس را اغلب به اشتباه به فشار نور مربوط می کنند. اما تأثیر فشار نور بسیار ناچیزتر از آن است که بتواند باعث چرخش پره ها شود. وانگهی اگر چنین چرخشی ناشی از فشار نور وجود می داشت باید در خلاف جهت چرخش مشاهده شده رخ می داد. ماجرای اصلی این است که نور (تابش فروسرخ و نور مرئی) در طرف سیاه پره بیشتر از طرف سفید آن جذب می شود و بدین ترتیب طرف سیاه قدری گرم تر از طرف سفید می گردد و مولکول های هوای اطراف خود را نیز بیشتر گرم می کند. به علت اختلاف دما، مولکول های هوا در طرف سیاه پره ها سریع تر از مولکول های هوا در طرف سفید آن حرکت می کنند و بنابراین نیروی وارد بر طرف سیاه بزرگ تر از نیروی وارد بر طرف سفید است و بنابراین پره ها در جهتی می چرخند که نیروی وارد از مولکول های هوا به طرف سیاه پره ها، تعیین می کنند.

ولی اگر داخل حباب شیشه ای کاملاً تخلیه شده باشد، ممکن است در شرایط ایده آل پره ها در خلاف این جهت بچرخند، چرا که در آن صورت همان طور که بالا گفتیم نوری که به پره ها می تابد طرف سفید را بیشتر هل می دهد. به فیلم مربوطه در سایت گروه مراجعه شود.

تبصره : در مورد حرکت پره ها در رادیومتر کروکس برخی استدلال می کنند گرچه طرف سیاه دمای بالاتری دارد، اما در عوض در نزدیکی آن چگالی مولکول ها پایین تر است. با این حال ایشنتین ثابت کرد که اختلاف دما عامل مؤثرتری است، اما چگالی پایین مولکول ها در حذف سیاه موجب می شود پره ها با سرعت پایین تری از آنچه مورد انتظار است، بچرخند.

اثر گلخانه‌ای^۱: بخشی از نور خورشید با عبور از جو زمین به سطح آن می‌رسد و بخش عمده این نور جذب زمین می‌شود. زمین گرم می‌شود و با تابش گرمایی، از خود امواج فروسرخ گسیل می‌کند. وجود گازهایی مانند کربن دی‌اکسید (CO_2) که مولکول‌های جذب‌کننده بسیار خوبی برای امواج فروسرخ هستند، در لایه پوش سپهر^۲ جو زمین، باعث کدر شدن این لایه برای تابش‌های فروسرخ می‌شود. این لایه بخش عمده تابش گرمایی حاصل از زمین را جذب می‌کند. خود این لایه نیز تابش گرمایی می‌کند. بخشی از تابش گرمایی لایه پوش سپهر از جو خارج می‌شود، ولی بیشتر آن به زمین بازمی‌گردد و به این ترتیب، رفت و برگشتی از تابش گرمایی بین این لایه و سطح زمین رخ می‌دهد. در تشابه با گلخانه‌ها که با ایجاد محیطی محصور، مانع از جریان هوا و خروج هوای گرم از گلخانه‌ها می‌شوند، به این به‌دام افتادن تابش گرمایی بین لایه پوش سپهر و سطح زمین اثر گلخانه‌ای می‌گویند و به گازهای موجود در لایه پوش سپهر که سبب این پدیده می‌شوند گازهای گلخانه‌ای می‌گویند^۳. اگر لایه پوش سپهر وجود نداشت، دمای میانگین سطح زمین چیزی در حدود $18^{\circ}C -$ می‌شد، ولی اینک این دما چیزی در حدود $15^{\circ}C +$ است؛ یعنی اثر گلخانه‌ای حدود $33^{\circ}C$ به دمای میانگین سطح زمین افزوده است.

جذب، باز تابش و تابش گرمایی در جو و سطح زمین و اثر گلخانه‌ای

با افزایش غلظت گازهای گلخانه‌ای در پوش سپهر، اثر گلخانه‌ای تشدید می‌شود و بدین ترتیب، دمای زمین افزایش می‌یابد. در چند دهه اخیر به دلیل فعالیت‌های مختلف صنعتی و افزایش آلاینده‌هایی مثل CO_2 در جو زمین، غلظت گازهای گلخانه‌ای در لایه پوش سپهر زیادتر از قبل شده و دمای سطح زمین بالا رفته است. گفتمنی است که همواره در حالت تعادل، انرژی تابشی به سطح زمین با مجموع انرژی‌های بازتابیده از سطح زمین و تابش گرمایی زمین برابر است. همین برابری در خارجی‌ترین سطح جو زمین نیز وجود دارد.

۴-۶ قوانین گازها

در این فصل به یادسپاری نام‌هایی چون قانون بریل، قانون شارل و... هدف نیست و تنها باید به رفتار گازها اشاره شود و به‌خصوص دانش‌آموزان رشته ریاضی فیزیک را برای فصل ۵ آماده سازد.

در این فیلم، مجالشدن قوطی داغ در آب را مشاهده می‌کنید.

فیلم

در این فیلم، بالا رفتن مایع رنگی در اسباب آزمایش شکل ۴-۴ را مشاهده می‌کنید.

فیلم

۱. Greenhouse Effect

۲. پوش سپهر یا استراتوسفر، لایه‌ای حدوداً در فاصله ۱۰ تا ۱۸ کیلومتری سطح زمین است.

۳. چون اصطلاح اثر گلخانه‌ای اغلب برای به دام افتادن تابش گرمایی توسط جو زمین به کار می‌رود، به غلط پنداشته می‌شود که گرم بودن گلخانه نیز ناشی از به دام افتادن تابش‌های گرمایی است؛ درحالی که دلیل گرم بودن گلخانه‌ها، عدم جریان هوا در آنها است.

توجه کنید که هدف از فعالیت ۴-۱۷، آزمودن رابطه ۴-۱۴ است.

پاسخ فعالیت ۴-۱۷

اگر اصطکاک پیستونِ سرنگ با سیلندر آن کم باشد، پیستون هیچ اختلاف فشاری را برای هوای درون سرنگ با آب بیرون سرنگ تحمل نمی‌کند و همواره طوری جابه‌جا می‌شود و در وضعیتی قرار می‌گیرد که فشار هوای درون سرنگ با فشار آب بیرون آن برابر باشد. چون در این آزمایش فشار آب بیرون سرنگ تغییری نمی‌کند، برای یک پیستون کم‌اصطکاک، فشار هوای درون سرنگ نیز ثابت می‌ماند. بنابراین در اینجا انبساط هوای درون سرنگ در فشار ثابت است و در فشار ثابت با افزایش دما حجم زیاد می‌شود تا V/T ثابت بماند. بنابراین دما و حجم افزایش می‌یابد و فشار و مقدار هوا ثابت می‌ماند. در عمل، اگر از سرنگی با پیستون کم‌اصطکاک استفاده کنید و این آزمایش را انجام دهید، ثابت ماندن فشار، افزایش همزمان حجم و دما، و ثابت ماندن نسبت V/T در مدت انجام آزمایش را مشاهده می‌کنید.

در این فیلم چگونگی مدرج کردن یک دماسنج گازی حجم ثابت را مشاهده می‌کنید.

توجه کنید هدف از فعالیت ۴-۱۸، آزمون قوانین گازها و کاربرد آنها است.

پاسخ فعالیت ۴-۱۸

وقتی هواپیما بالا می‌رود و فشار هوا کم می‌شود، گاز یا هوای درون نوشیدنی که فشار بیشتری از هوای بیرون ظرف دارد، به درِ منعطف ظرف فشار وارد می‌آورد. توجه کنید که با فرض هم‌دما بودن این فرایند، الگوی تغییر فشار - حجم از رابطه «ثابت PV » پیروی می‌کند و با افزایش حجم ظرف نوشیدنی، از فشار داخل آن کاسته می‌شود. اگر در این ظرف بر اثر انبساط هوای محبوس باز نشود و شما پیش از نوشیدن، ظرف نوشیدنی را تکان دهید، با باز کردن ناگهانی درِ ظرف، محتویات آن به سمت بیرون پرت خواهد شد.

این فیلم تقریباً شبیه‌سازی آزمایشگاهی اتفاقی است که انتظار داریم در فعالیت ۴-۱۸ رخ دهد.

لازم است، تفاوت گاز کامل و گاز واقعی برای دانش‌آموزان تبیین شود. رابطه $nRT = PV$ که برای گازهای کامل برقرار است، در گازهای واقعی فقط به نتایج تقریبی می‌انجامد. در واقع، رابطه P, V, T و n در گازهای واقعی، مفصل‌تر و پیچیده‌تر از این رابطه برای گازهای کامل است.

لازم است تأکید شود که در رابطه قانون گازهای کامل، باید دما حتماً برحسب کلوین باشد، و همچنین، فشار، فشار مطلق گاز باشد و نه فشار سنج‌ای آن.

فعالیت پیشنهادی

مقداری آب را در یک بشقاب بریزید. بعد شمع روشنی را در وسط بشقاب قرار دهید و آنگاه یک ظرف استوانه‌ای (یا لیوان بلند) را روی شمع داخل بشقاب قرار دهید. مشاهده می‌کنید آب داخل بشقاب به درون ظرف شیشه‌ای کشیده می‌شود و بالا می‌رود. دلیل آن را توضیح دهید.

پاسخ: اغلب به غلط توضیح می‌دهند که چون ضمن سوختن شمع، اکسیژن می‌سوزد، مقدار گاز درون استوانه شیشه‌ای کم می‌شود. فشار گاز درون استوانه کاهش می‌یابد و در نتیجه این اتفاق می‌افتد. این توضیح نادرست است. علت اصلی، گرم شدن هوای درون استوانه و سپس سرد شدن دوباره آن است. زیرا اولاً می‌توان بدون شمع شعله‌ور نیز این آزمایش را انجام داد. یعنی ظرف شیشه‌ای را با آب جوش آب کشید و گرم کرد و سپس همین آزمایش را انجام داد.

ثانیاً اگر به جای شمع یک تکه پنبه آغشته به الکل را که مدت زیادتری می‌سوزد و هوای درون استوانه را بیشتر گرم می‌کند استفاده کنیم، آن وقت آب تقریباً تا وسط ظرف شیشه‌ای بالا می‌رود، در صورتی که می‌دانیم اکسیژن فقط در حدود $\frac{1}{5}$ حجم هوا را تشکیل می‌دهد. توضیح درست این است که شمع شعله‌ور، هوای داخل استوانه شیشه‌ای را گرم می‌کند، فشار این هوا افزایش می‌یابد و در نتیجه مقداری از هوای داخل استوانه شیشه‌ای از زیر آن خارج می‌شود. وقتی شمع خاموش می‌شود، هوای داخل استوانه از نو سرد و ضمن سرد شدن فشارش کم می‌شود و بر اثر فشار هوای بیرون استوانه شیشه‌ای، آب از بشقاب به زیر استوانه‌ای و سپس به داخل آن می‌رود.

این فیلم، نمایی از این فعالیت پیشنهادی را نشان می‌دهد.

فعالیت پیشنهادی

بادکنکی را باد کنید و درون فریزر قرار دهید. پس از آنکه بادکنک به خوبی سرد شد آن را از فریزر بیرون آورید و در هوای ترجیحاً گرم اتاق بگذارید. صبر کنید تا بادکنک به دمای اتاق برسد. الف) در مورد تغییر دما، حجم، و فشار هوای درون بادکنک، در مدت زمان پس از بیرون آمدن از فریزر بحث کنید. ب) در فیلم، تجربه‌ای را می‌بینید که بخشی از آن، تجربه‌ای است که به شما پیشنهاد کردیم. در مورد شباهت و تفاوت این دو تجربه نظر دهید.

پاسخ: الف) با بیرون آوردن بادکنک از فریزر، دمای هوای داخل بادکنک زیاد می‌شود. با افزایش دما، اگر حجم بادکنک ثابت می‌ماند، طبق قانون گازهای کامل، فشار هوای درون بادکنک زیاد می‌شد. ولی به دلیل کشسان بودن پوسته بادکنک، آنچه در اینجا رخ می‌دهد، افزایش همزمان فشار و حجم بادکنک است. افزایش فشار هوای درون بادکنک، باعث می‌شود پوسته کشسان بادکنک بزرگ‌تر شده و حجم هوای داخل آن نیز افزایش یابد. اگر فشار، حجم، و دمای اولیه هوای درون بادکنک را با V_1 ، P_1 ،

T_1 و مقادیر نهایی این سه کمیت را با P_2, V_2, T_2 نشان دهیم بنا به قانون گازهای کامل داریم $\frac{P_2 V_2}{T_2} = \frac{P_1 V_1}{T_1}$. چون مقادیر نهایی هر سه کمیت T, V, P از مقادیر اولیه آنها بیشتر است، تساوی $\frac{P_2 V_2}{T_2} = \frac{P_1 V_1}{T_1}$ نتیجه می‌دهد که درصد افزایش دما از درصد افزایش هر یک از دو کمیت P و V بیشتر است.

ب) فیلم، بادکنک مچاله شده‌ای را نشان می‌دهد که از ظرف نیتروژن مایع بیرون آورده می‌شود و در هوای اتاق باد می‌شود. در لحظات اولیه این رخداد، آنچه درون بادکنک مچاله شده قرار دارد، هوای مایع است. مدتی طول می‌کشد تا این هوای مایع، به گاز تبدیل شود و به اندازه کافی رقیق شود تا بتوان قانون گازهای کامل را برای آن به کار برد. در این مدت، معادله $\frac{P_2 V_2}{T_2} = \frac{P_1 V_1}{T_1}$ برای هوای درون بادکنک برقرار نیست. پس از آنکه هوای درون بادکنک به اندازه کافی رقیق شد، همان توضیحات قسمت الف درست است.

این فیلم، باد شدن بادکنک مچاله شده را پس از بیرون آوردن از ظرف نیتروژن مایع نشان می‌دهد.

تمرین‌های پیشنهادی بخش ۴-۶

۱) ظرفی با تیغه‌هایی به سه بخش با حجم‌های V_1, V_2, V_3 تقسیم شده است. این بخش‌ها شامل گازهایی در فشارهای P_1, P_2, P_3 هستند. اگر دما تغییر نکند، پس از برداشتن تیغه‌ها، فشار داخل ظرف چقدر می‌شود؟
پاسخ: $(P_1 V_1 + P_2 V_2 + P_3 V_3) / (V_1 + V_2 + V_3)$

۲) گاز اکسیژن به حجم 1000 cm^3 ، در دمای 20°C و فشار $1.01 \times 10^5 \text{ Pa}$ آن قدر انبساط می‌یابد تا حجم آن به 1500 cm^3 و فشار آن به $1.06 \times 10^5 \text{ Pa}$ برسد. الف) تعداد مول‌های موجود در نمونه و ب) دمای نهایی آن چقدر است؟
پاسخ: الف) $3/88 \times 10^{-2} \text{ mol}$
ب) 493 K

۳) بهترین خلأ آزمایشگاهی، فشاری در حدود $1.01 \times 10^{-12} \text{ Pa}$ دارد. در دمای 293 K ، چند مولکول گاز در هر سانتی متر مکعب از چنین خلئی وجود دارد؟
پاسخ: ۲۵ مولکول

۴ لاستیک اتومبیل به حجم $۱۰^{-۲} \text{m}^3$ در دمای $۱/۶۴ \times ۱۰^{-۲} \text{m}^3$ از هوایی پر شده است که فشار آن ۲۶۶kPa است. وقتی هوای داخل لاستیک به دمای $۲۷/^\circ\text{C}$ و حجم لاستیک به $۱/۶۷ \times ۱۰^{-۲} \text{m}^3$ برسد، الف) فشار داخل لاستیک چقدر می‌شود؟ ب) فشارسنج چه فشاری را نشان می‌دهد؟

پاسخ : الف) ۲۸۷kPa

ب) ۱۸۶kPa

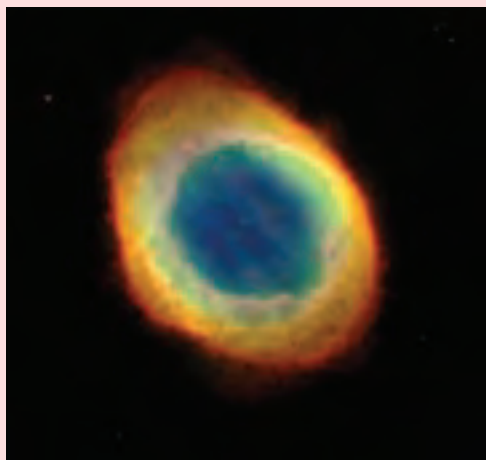

۵ سحابی سیاره‌ای، ابری است حلقوی که عمدتاً از گاز هیدروژن با غلظت ۱۰۰۰°K مولکول بر سانتی متر مکعب و دمای ۱۰۰۰°K تشکیل شده است. فشار گاز این سحابی چقدر است؟

راهنمایی : از رابطه $P = nRT/V$ استفاده کنید و در آن به جای n از N/N_A جای‌گذاری کنید.

پاسخ : $۱/۳۸ \times ۱۰^{-۱} \text{Pa}$

پرسش‌های پیشنهادی بخش ۴-۶

۱ اگر $۱/^\circ\text{L}$ گاز محبوس در ظرفی، در دمای ۸۰°K به حجم $۵/^\circ\text{L}$ فشرده شود، درحالی که فشار آن از $۱/^\circ\text{atm}$ به $۵/^\circ\text{atm}$ تغییر کند، دمای حاصل برحسب کلون چقدر خواهد شد؟

الف) ۸۰°K

ب) ۶۰°K

پ) ۴۰°K

ت) ۲۰°K

پاسخ : (ت)

۲ آیا امکان دارد رفتار گازی از رابطه «ثابت PV^γ » پیروی کند؟

پاسخ : خیر. زیرا در آن صورت درخواهید یافت که با افزایش حجم گاز، دما کاسته می‌شود.

راهنمای پرسش‌ها و مسئله‌های فصل ۴

در فصل اول آموختیم که در مورد عددهایی مانند ۶۰۰ یا ۶۰۰۰ و از این قبیل که به صفر ختم می‌شوند تعداد رقم‌های بامعنا مشخص نیست. ما در پاسخ به پرسش‌ها و مسئله‌هایی با معنا از این دست در فصل‌های ۴ و ۵، حداکثر تعداد رقم‌های بامعنا ممکن را فرض کرده‌ایم. مثلاً در $\theta = ۸۰^\circ \text{K}$ سه رقم بامعنا و در $V = ۲^\circ \text{L}$ دو رقم فرض کرده‌ایم.

۱

(الف)

$$\begin{aligned} {}^\circ\text{K} &= -۲۷۳/۱۵^\circ\text{C} \approx -۲۷۳^\circ\text{C} \\ F &= [(-۲۷۳/۱۵)(\frac{9}{5}) + ۳۲/^\circ\text{C}]^\circ\text{F} = -۴۵۹/۶۷^\circ\text{F} \approx -۴۶۰^\circ\text{F} \end{aligned}$$

(ب)

$$\begin{aligned} ۲۷۳\text{K} &= -۰/۱۵^\circ\text{C} \approx 0^\circ\text{C} \\ F &= [(0/۱۵)(\frac{9}{5}) + ۳۲/^\circ\text{C}]^\circ\text{F} = +۳۱/۷۳^\circ\text{F} \approx ۳۲^\circ\text{F} \end{aligned}$$

(پ)

$$\begin{aligned} ۳۷۳\text{K} &= ۹۹/۱۵^\circ\text{C} \approx ۱۰۰^\circ\text{C} \\ F &= [(۹۹/۱۵)(\frac{9}{5}) + ۳۲/^\circ\text{C}]^\circ\text{F} = ۲۱۱/۷۳^\circ\text{F} \approx +۲۱۲^\circ\text{F} \end{aligned}$$

(ت)

$$\begin{aligned} ۵۴۶\text{K} &= ۲۷۲/۱۵^\circ\text{C} \approx ۲۷۳^\circ\text{C} \\ F &= [(۲۷۲/۱۵)(\frac{9}{5}) + ۳۲/^\circ\text{C}]^\circ\text{F} = ۵۲۳/۷۳^\circ\text{F} \approx ۵۲۳^\circ\text{F} \end{aligned}$$

۲ اگر دماسنج، جیوه‌ای یا الکلی باشد باید دما را از رویه‌رو بخوانیم تا اختلاف منظر (خطای مشاهده‌ای) نداشته باشیم. اندازه‌گیری را چند بار تکرار می‌کنیم. باید از دماسنج مناسبی برای گستره مورد نظر استفاده کنیم.

۳ مقیاس (فاصله میان خط‌های نشانه)، ضخامت و قطر دایره، هر سه با یک عامل بزرگ می‌شوند.

۴ (الف) ۲ و ۳ یکسان، سپس ۱، سپس ۴

(ب) ۳، ۲، سپس ۱ و ۴ یکسان

(پ) همه یکسان.

۵

$$\Delta L = L, \alpha \Delta T = (۲۵/^\circ\text{m})(۱۴ \times ۱۰^{-۶}\text{K}^{-1})(۴۰/^\circ\text{K}) = ۱/۴ \times ۱۰^{-۲}\text{m} = ۱/۴\text{cm}$$

۶

$$\begin{aligned}\Delta V_{\text{گلیسرین}} &= \beta_{\text{گلیسرین}} V_1 \Delta \theta \\ \Delta V_{\text{آلومینیم}} &= \beta_{\text{آلومینیم}} V_1 \Delta \theta \\ V &= \Delta V_{\text{گلیسرین}} - \Delta V_{\text{ظرف}} = (\beta_{\text{گلیسرین}} - \beta_{\text{آلومینیم}}) V_1 \Delta \theta \\ &= (49 \times 10^{-5} \text{ K}^{-1} - 3(23 \times 10^{-6} \text{ K}^{-1})) (400 \text{ cm}^3) (30^\circ \text{C} - 20^\circ \text{C}) \\ &= 1/684 \text{ cm}^3 \approx 1/7 \text{ cm}^3\end{aligned}$$

۷ چون سطح مقطع ظرف ثابت است، حجم بنزین داخل مخزن متناسب با ارتفاع بنزین داخل آن است. بنابراین در فرمول انبساط حجمی به جای ΔV و V_1 به ترتیب $h\Delta A$ و Ah_1 قرار می‌دهیم و چنین به دست می‌آوریم:

$$\Delta h = \beta h_1 \Delta \theta \Rightarrow h_r = h_1 (1 + \beta \Delta \theta)$$

با توجه به $h_r = h_1 + \Delta h$ داریم:

$$\begin{aligned}\theta_r &= \frac{\Delta h}{\beta(h - \Delta h)} + \theta_1 \\ &= \frac{5^\circ \text{C}}{(1/0.00 \times 10^{-3} \text{ C})(1000 \text{ cm} - 5^\circ \text{C})} - 1^\circ \text{C} \\ &= 42/63^\circ \text{C} \approx 43^\circ \text{C}\end{aligned}$$

۸ الف) چون با کاهش دما، نوار به سمت پایین خم شده است ضریب انبساط طولی نوار پایین باید بیشتر از نوار بالایی بوده باشد. اگر به جدول ۱-۴ مراجعه کنید در می‌یابید که ضریب انبساط طولی برنج بیشتر از فولاد است و بنابراین، نوار بالایی از جنس فولاد است. ب) در این صورت نوار در جهت مخالف خم می‌شود به طوری که برنج کمان بیرونی شود.

۹ الف)

$$\begin{aligned}\Delta L &= \alpha L_1 \Delta T = (10 \times 10^{-6} \text{ K}^{-1})(2/30 \times 10^5 \text{ m})(6^\circ \text{K}) \\ &= 1/38 \times 10^2 \text{ m} \approx 1/4 \times 10^2 \text{ m}\end{aligned}$$

ب) معمولاً در بخش‌هایی از این خط لوله، مانند شکل، لوله‌ها را به صورت U شکل در می‌آورند. همچنین (به خصوص در مورد ریل‌های راه آهن) این لوله‌ها (ریل‌ها) را زمانی می‌سازند که دما حدوداً برابر با نصف میانگین مقدارهای بیشینه و کمینه سالیانه‌اش است.

۱۰

$$\begin{aligned}\Delta V &= \beta V_1 \Delta \theta \\ \Rightarrow V_r &= V_1 (1 + \beta \Delta \theta) \\ &= (30000 \text{ L})(1 + (1/00 \times 10^{-3} \text{ K}^{-1})(-20^\circ \text{K})) \\ &= 29400 \text{ L} \approx 2/94 \times 10^4 \text{ L}\end{aligned}$$

۱۱ با توجه به اینکه $Q = Pt$ است داریم :

$$Pt = mc \Delta \theta$$

$$(200 \text{ J/s})(t) = (0.200 \text{ kg})(4187 \text{ J/kg} \cdot ^\circ\text{C})(70^\circ\text{C})$$

$$\Rightarrow t = 293/09 \text{ s} \approx 2/94 \times 10^2 \text{ s}$$

۱۲ رابطه های $Q = mc\Delta\theta$ و $Q = Pt$ را برابر هم قرار می دهیم :

$$Pt = mc\Delta\theta$$

$$\Rightarrow c = \frac{Pt}{m\Delta\theta} = \frac{(50 \text{ J/s})(110 \text{ s})}{(0.06 \text{ kg})(38 - 18)^\circ\text{C}}$$

$$= 458 \text{ J/kg} \cdot ^\circ\text{C} \approx 4/6 \times 10^2 \text{ J/kg} \cdot ^\circ\text{C}$$

احتمالاً بخشی از گرمای داده شده توسط گرمکن به هوا و مواد پیرامون فلز داده شده است. بنابراین در رابطه $Q = mc\Delta\theta$ که برای قطعه فلز به کار می بریم Q کمتر از Pt است و در نتیجه مقدار واقعی گرمای ویژه فلز، کمتر از پاسخ به دست آمده در حل است.

۱۳ از شرط تعادل گرمایی در حالت کلی داریم :

$$m_{\text{ظرف}} c_{\text{ظرف}} (\theta - \theta_{1\text{ظرف}}) + m_{\text{قطعه}} c_{\text{قطعه}} (\theta - \theta_{1\text{قطعه}}) + m_{\text{آب}} c_{\text{آب}} (\theta - \theta_{1\text{آب}}) + m'_{\text{آب}} c_{\text{آب}} (\theta - \theta'_{1\text{آب}}) = 0$$

توجه کنید که در این رابطه با توجه به اینکه دمای اولیه ظرف، قطعه و 5°C آب اولیه یکسان و برابر 3°C است، داریم :

$$\theta_{1\text{ظرف}} = \theta_{1\text{قطعه}} = \theta_{1\text{آب}} = 3^\circ\text{C}$$

و در این رابطه آب m' در واقع جرم آبی است که بعداً افزوده می شود ($m'_{\text{آب}} = 100 \text{ g}$) و $\theta'_{1\text{آب}}$ دمای اولیه آب افزوده شده (70°C) است. هدف، محاسبه گرمای ویژه قطعه است. با توجه به اینکه دمای تعادل $\theta = 52^\circ\text{C}$ است، خواهیم داشت.

$$(0.200 \text{ kg})(386 \text{ J/kg} \cdot ^\circ\text{C})(52 - 3)^\circ\text{C} + (80 \times 10^{-3} \text{ kg}) \times c_{\text{قطعه}} (52 - 3)^\circ\text{C} + (50 \times 10^{-3} \text{ kg})(4187 \text{ J/kg} \cdot ^\circ\text{C})(52 - 30)^\circ\text{C} + (0.100 \text{ kg})(4187 \text{ J/kg} \cdot ^\circ\text{C})(52 - 70)^\circ\text{C} = 0$$

از اینجا خواهیم داشت

$$c_{\text{قطعه}} = 700/3 \text{ J/kg} \cdot ^\circ\text{C} \approx 7/0 \times 10^2 \text{ J/kg} \cdot ^\circ\text{C}$$

۱۴ همان طور که در متن کتاب اشاره شده است در پدیده های تغییر فاز جامد به مایع و مایع به بخار، با آنکه ماده ای که تغییر فاز می دهد گرما می گیرد ولی تغییر دما نمی دهد.

۱۵ این پدیده به تبخیر سطحی مربوط است. یعنی با فرار مولکول های فزّار الکلی و رخ دادن پدیده تبخیر سطحی، الکلی مایع از پوست بدن گرما می گیرد و بخار می شود و در نتیجه احساس خنکی در آن محل می کنیم.

۱۶ با توجه به آموخته هایمان از این فصل درمی یابیم که گزینه الف نادرست است.

بخش دوم : راهنمای تدریس فصول ۱۹۹

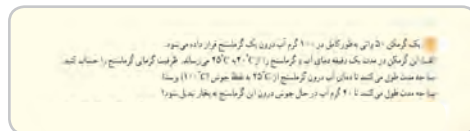
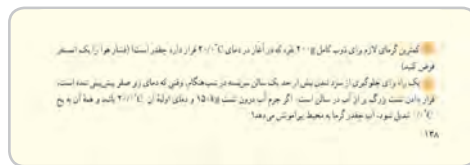

۱۷ با دادن گرما به نقره، ابتدا دمای آن از 20°C به نقطه ذوب

(96°C) می‌رسد و سپس نقره ذوب می‌شود :

$$Q = {}_1Q + {}_rQ = m_{\text{نقره}} c_{\text{نقره}} \Delta\theta + mL_F$$

$$= (0/200\text{ kg})(236\text{ J/kg} \cdot ^\circ\text{C})(96^\circ - 20^\circ\text{C}) +$$

$$(0/200\text{ kg})(88/3 \times 10^3\text{ J/kg}) = 62028\text{ J} \approx 6/20 \times 10^4\text{ J}$$

۱۸ برای یخ زدن کامل، مجموعاً دو فرایند صورت می‌گیرد. نخست

آب 20°C به آب 0°C تبدیل می‌شود و سپس در دمای صفر درجه یخ می‌زند. پس گرمای کل منتقل شده برابر است با

$$Q = mc_{\text{آب}}\Delta\theta + mL_F$$

$$= (150\text{ kg})(4187\text{ J/kg} \cdot \text{K})(20^\circ\text{C}) + (150\text{ kg})(333/7 \times 10^3\text{ J/kg})$$

$$= 6/26 \times 10^6\text{ J}$$

۱۹ گرمایی که گرمکن می‌دهد صرف گرم کردن آب و ظرف گرماسنج می‌شود و بنابراین داریم :

$$Pt = Q = Q_{\text{آب}} + Q_{\text{ظرف}}$$

$$= m_{\text{آب}} c_{\text{آب}} \Delta\theta + C_{\text{ظرف}} (\Delta\theta)$$

$$= (m_{\text{آب}} c_{\text{آب}} + C_{\text{ظرف}}) \Delta\theta$$

الف) با استفاده از این رابطه داریم :

$$(50^\circ\text{C} - 20^\circ\text{C}) [25 + C_{\text{ظرف}}] = [(0/100\text{ kg})(4187\text{ J/kg} \cdot ^\circ\text{C}) + C_{\text{ظرف}}] (75^\circ\text{C})$$

$$\Rightarrow C_{\text{ظرف}} = 181/3\text{ J/}^\circ\text{C} \approx 1/8 \times 10^3\text{ J/}^\circ\text{C}$$

ب) دوباره از رابطه بالا استفاده می‌کنیم. ولی اکنون گرمای ویژه ظرف مشخص و زمان نامشخص است.

$$t = \frac{(m_{\text{آب}} c_{\text{آب}} + C_{\text{ظرف}}) \Delta\theta}{P}$$

$$= \frac{[(0/100\text{ kg})(4187\text{ J/kg} \cdot ^\circ\text{C}) + 180\text{ J/}^\circ\text{C}](75^\circ\text{C})}{50\text{ J/s}}$$

$$= 898/5\text{ s} \approx 9/0 \times 10^2\text{ s}$$

پ) برای اینکه آب 100°C به بخار 100°C تبدیل شود، آب به اندازه $Q = mL_V$ گرما می‌گیرد و چون در این رخداد دما تغییر نمی‌کند، گرماسنج گرما نمی‌گیرد. پس داریم :

$$Pt = mL_V$$

و از آنجا

$$t = \frac{mL_V}{P} = \frac{(0/20\text{ kg})(2/256 \times 10^6\text{ J/kg})}{50\text{ J/s}} = 902/4\text{ s} \approx 9/0 \times 10^2\text{ s}$$

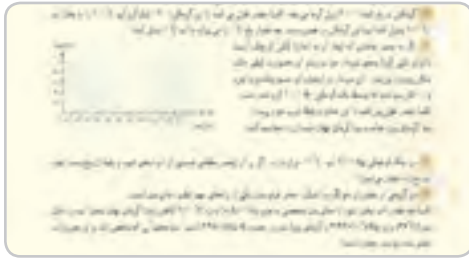

۲۰ الف) گرمای لازم برای تبدیل آب 100°C به بخار آب 100°C از رابطه

$Q = Pt$ به دست می‌آید و از طرفی $Q = mL_V$ است. در نتیجه داریم:

$$t = \frac{mL_V}{P} = \frac{(0/100 \cdot \text{kg})(2256 \times 10^3 \text{ J/kg})}{2000 \text{ J/s}} \\ = 1128 \text{ s} \approx 1/13 \times 10^2 \text{ s}$$

ب) گرمکن در این مدت گرمایی معادل mL_V را تأمین کرده است. بنابراین اگر چنین گرمایی صرف گرم کردن یخ شده باشد، داریم:

$$(0/100 \cdot \text{kg})(2256 \times 10^2 \text{ m}) = (m_{\text{یخ}})(333/7 \times 10^2 \text{ J/kg}) \Rightarrow m_{\text{یخ}} = 0/676 \text{ kg}$$

۲۱ الف) همان‌طور که شکل نشان می‌دهد تغییر فاز از جامد به مایع در زمان 300 s شروع می‌شود و بنابراین 300 s طول می‌کشد تا جامد به نقطه ذوب خود برسد.

ب) از نمودار درمی‌یابیم دمای جسم پیش از تغییر فاز از دمای 20°C به دمای 80°C می‌رسد. بنابراین از تلفیق رابطه‌های $Q = mc\Delta\theta$ و $Q = Pt$ که در آنها P توان گرمکن، t زمان رسیدن به نقطه ذوب، و m و c به ترتیب جرم و گرمای ویژه جسم جامد است، خواهیم داشت $Pt = mc\Delta\theta$

و در نتیجه

$$c = \frac{Pt}{m\Delta\theta} = \frac{(100 \text{ J/s})(300 \text{ s})}{(0/0500 \cdot \text{kg})(80 - 20)^{\circ}\text{C}} = 10 \times 10^2 \text{ J/kg} \cdot ^{\circ}\text{C}$$

پ) گرمای نهان ذوب را با استفاده از رابطه $L_F = Q/m$ به دست می‌آوریم. دوباره به جای Q از رابطه $Q = Pt$ قرار می‌دهیم. ولی توجه کنید که در اینجا t زمان تغییر فاز جامد است که از روی منحنی حدس می‌زنیم $85 - 300 = 115$ می‌شود که البته با توجه به مبحث ارقام معنی‌دار باید آن را به صورت $8/5 \times 10^2 \text{ s}$ بیان کنیم. یعنی با دو رقم معنی‌دار و یک رقم حدسی. بنابراین برای L_F داریم:

$$L_F = \frac{(100 \text{ J/s})(8/5 \times 10^2 \text{ s})}{0/0500 \cdot \text{kg}} = 1/7 \times 10^5 \text{ J/kg}$$

۲۲ عمل تبخیر، عملی گرماگیر است. وقتی بخشی از آب درون چاله بر اثر تبخیر سطحی تبخیر می‌شود، گرمای لازم را از آب باقی‌مانده

تأمین می‌کند. بنابراین آب باقی‌مانده که دمایش صفر درجه است، با از دست دادن انرژی گرمایی یخ می‌زند. در حین یخ زدن جرم m_1 آب، مقداری انرژی گرمایی برابر با $Q_1 = m_1 L_F$ آزاد می‌شود. در حین تبخیر، جرم باقی‌مانده $m_2 = (m - m_1)$ ، مقدار گرمای جذب‌شده برابر $Q_2 = m_2 L_V$ است. چون $Q_2 = Q_1$ است، داریم:

$$m_1 L_F = (m - m_1) L_V$$

که در آن L_V گرمای نهان تبخیر آب در دمای 0°C است که آن را از جدول ۴-۵ قرار می‌دهیم. در نتیجه برای m_1 داریم

$$m_1 = \frac{mL_V}{L_F + L_V} = \frac{(100 \cdot \text{kg})(2490 \text{ kJ/kg})}{(2490 \text{ kJ/kg}) + (3334 \text{ J/kg})} \\ = 0/88 \cdot \text{kg} = 880 \text{ g}$$

توجه کنید که در این مسئله چون فرایندها بدون تغییر دما صورت گرفته‌اند، لذا دلیل مبادله انرژی اختلاف دما نبوده است و بنابراین انرژی مبادله شده را/انرژی گرمایی و نه گرما نامیدیم.

۲۳ الف) با فرض آنکه تمام انرژی لازم برای تبخیر آب، از بدن شخص گرفته شده، داریم:

$$Q_{\text{آب}} = Q_{\text{شخص}}$$

$$m_{\text{آب}} L_V = m_{\text{شخص}} c_{\text{شخص}} |\Delta \theta|$$

از اینجا جرم آب را به دست می آوریم

$$m_{\text{آب}} = \frac{m_{\text{شخص}} c_{\text{شخص}} |\Delta \theta|}{L_V} = \frac{(50^\circ \text{C})(3480 \text{ J/kg.K})(10^\circ \text{K})}{242 \times 10^6 \text{ J/kg}}$$

$$= 0.719 \text{ kg} = 719 \text{ g}$$

ب) حجم آب را با استفاده از تعریف چگالی $\rho = m/V$ به دست می آوریم. با توجه به اینکه چگالی آب از جدول ۸-۱ برابر $10^3 \text{ kg/m}^3 \times 10^{-3}$ است، حجم این جرم از آب چنین می شود:

$$V = \frac{m}{\rho} = \frac{0.719 \text{ kg}}{10^3 \text{ kg/m}^3} = 719 \times 10^{-6} \text{ m}^3 = 719 \text{ cc}$$

۲۴ احساس اینکه یک جسم چقدر سرد است به آهنگ رسانش گرما از دستان شما به جسم بستگی دارد. فلز رساننده گرمای بهتری از چوب است و در نتیجه گرما از دست شما با آهنگ بیشتری به لوله فلزی شارش می کند و لوله سردتر به نظر می رسد. انگشتان به این دلیل می توانند به یک سطح فلزی سرد بچسبند که رطوبت روی پوست می تواند به صورت دندانه های ریزی روی سطح فلز یخ بزند.

۲۵ کلاً روش های اتلاف انرژی همان روش های انتقال انرژی، یعنی رسانش، تابش و همرفت است و نیز ممکن است انرژی را از طریق تبخیر عرق از پوست خود، از دست بدهید. هدف از پوشیدن پالتو کاهش اتلاف انرژی از راه های بالاست. مثلاً پوشش هایی از جنس چرم می تواند اتلاف های ناشی از همرفت و تبخیر ناشی از وزیدن باد را کاهش دهد. در مورد رسانش گرمایی، پالتو می تواند یک لایه هوا در اطراف بخشی از بدن شما ایجاد کند که چون انتقال گرما از طریق هوا نسبتاً کم است، این لایه به عایق بندی شما کمک می کند. پوشیدن چند لباس در زیر پالتو این عمل را تشدید می کند، زیرا در این صورت چند لایه هوا شما را عایق بندی می کند.

۲۶ باید از رابطه $Q = k \frac{A(T_H - T_L)}{L}$ استفاده کنیم. توجه کنید رسانندگی گرمایی شیشه بین 0.6°C تا 1 W/m.K است که ما در این مسئله آن را برابر ۱ اختیار کرده ایم.

الف) داده های مسئله عبارت اند از

$$t = 10 \text{ s}$$

$$A = (2^\circ \text{m})(1^\circ \text{m}) = 2^\circ \text{m}^2$$

$$\Delta T = 7^\circ \text{K} - 2^\circ \text{K} = 5^\circ \text{K}$$

$$L = 4^\circ \times 10^{-3} \text{ m}$$

بنابراین

$$Q = (1^\circ \text{J/s.mK}) \frac{(2^\circ \text{m}^2)(5^\circ \text{K})}{4^\circ \times 10^{-3} \text{ m}} (10 \text{ s}) = 25 \times 10^3 \text{ J}$$

ب) حالا $t = (24 \text{ h}) \left(\frac{60 \text{ min}}{1 \text{ h}} \right) \left(\frac{60 \text{ s}}{1 \text{ min}} \right) = 86400 \text{ s}$ است. بنابراین

$$Q = (1^\circ \text{J/s.mK}) \frac{(2^\circ \text{m}^2)(5^\circ \text{K})}{4^\circ \times 10^{-3} \text{ m}} (86400 \text{ s}) = 216 \times 10^8 \text{ J} \approx 216 \times 10^8 \text{ J}$$

۲۷ با استفاده از رابطه $Q = kA \frac{(T_H - T_L)}{L}$ خواهیم داشت :

$$Q = (0.10 \text{ W/m.K})(0.008 \text{ m}^2) \frac{20^\circ\text{C}}{0.02 \text{ m}} \times 86400 \text{ s} = 691200 \text{ J} \approx 6.9 \times 10^5 \text{ J}$$

بنابراین جرم یخ ذوب شده چنین می شود

$$m = \frac{Q}{L_F} = \frac{691200 \text{ J}}{333700 \text{ J/kg}} = 2.07 \text{ kg} \approx 2/1 \text{ kg}$$

۲۸ قوری سیاه تابش گرمایی بیشتری می کند و بنابراین زودتر سرد می شود.

۲۹ الف چون فشار ثابت است از قانون گازها داریم

$$\frac{V_1}{T_1} = \frac{V_2}{T_2} \Rightarrow$$

$$T_2 = \left(\frac{T_1 V_2}{V_1} \right) = \frac{(20 + 273)(200/^\circ\text{cm}^3)}{100/^\circ\text{cm}^3} = 586 \text{ K} = 313^\circ\text{C}$$

(ب)

$$T_2 = \frac{(20 + 273)(50/^\circ\text{cm}^3)}{100/^\circ\text{cm}^3} = 146/5 \text{ K} = -126/5^\circ\text{C} \approx -127^\circ\text{C}$$

۳۰ الف چون دما ثابت است از قانون گازها به صورت زیر استفاده می کنیم :

$$P_1 V_1 = P_2 V_2$$

اگر مساحت قاعده استوانه تلمبه را A بگیریم خواهیم داشت

$$(1/^\circ\text{atm})(24 \text{ cm} \times A) = P_2 (3/^\circ\text{cm} \times A)$$

و در نتیجه $P_2 = 8/^\circ\text{atm}$ می شود.

(ب) اکنون داریم

$$(1/^\circ\text{atm})(24 A \times \text{cm}) = (3/^\circ\text{AL})(\text{atm})$$

و از اینجا $L = 8/^\circ\text{cm}$ می شود و بنابراین باید طول استوانه را به اندازه $16 \text{ cm} - 8/^\circ\text{cm} = 24 \text{ cm}$ کاهش دهیم.

۳۱ در این مسئله حجم ثابت است و بنابراین از قانون گازها داریم :

$$\frac{P_1}{T_1} = \frac{P_2}{T_2}$$

توجه کنید فشاری که فشارسنج اندازه می گیرد فشار پیمانه ای (سنجه ای) است، ولی در این رابطه باید فشارهای مطلق را قرار دهیم و نه فشار پیمانه ای را. بنابراین :

$$\frac{(2/^\circ + 1/^\circ) \text{ atm}}{(17 + 273) \text{ K}} = \frac{(2/^\circ + 1/^\circ) \text{ atm}}{T_2}$$

و از اینجا $T_2 = 319 \text{ K} = 46^\circ\text{C}$ می شود.

بخش دوم : راهنمای تدریس فصول ۲۰۳

دما و فشار معطوف (۲۷۳ K) برای گاز دمای (۲۷۳ K) و فشار (۱۰۱۳۲۵ Pa) معطوف می‌شود. - جعبه یک مول گاز فیل در دما و فشار معطوف به نظر است!
 یک جعبه هوا به جعبه (۱۰۱۳۲۵ Pa) در یک دریچه به سطح (۱۰۱۳۲۵ Pa) قرار دارد که دما در اینجا (۲۷۳ K) است. جعبه ۱ سطح آب بالا می‌آید که در اینجا دما (۲۷۳ K) است (دماهای هوا و جعبه با دمای آب اطراف آن یکسان است). این نقطه‌ای که جعبه به سطح آب می‌رسد، جعبه آن نقطه‌ای است که فشار هوا در سطح برآیند را (۱۰۱۳۲۵ Pa) در نظر بگیرد.

۳۲ از رابطه $PV = nRT$ استفاده می‌کنیم :

$$V = \frac{nRT}{P} = \frac{(1/10 \text{ mol})(8.314 \text{ J/mol.K})(273 \text{ K})}{1.013 \times 10^5 \text{ Pa}}$$

$$= 0.224 \text{ m}^3 = 22.4 \text{ L}$$

توجه کنید که در این مسئله، منظور از یک مول گاز، دقیقاً یک مول است و نه ۱ mol یا ۱/۱۰ mol و ... ، به همین دلیل مقدار رقم‌های با معنی در یک مول، محدودکننده تعداد ارقام با معنی پاسخ نهایی نیست.

۳۳ از قانون گازهای کامل داریم

$$\frac{P_1 V_1}{T_1} = \frac{P_2 V_2}{T_2}$$

که در اینجا شاخص ۱ مربوط به ته دریچه و شاخص ۲ مربوط به سطح آب دریچه است. با فرض اینکه فشار هوا در جعبه، همان فشار آب اطراف آن باشد، داریم

$$P_1 = P_{\text{atm}} + \rho gh$$

که در آن ρ چگالی آب و h عمق دریچه است، بدیهی است که $P_{\text{atm}} = P_2$. از اینجا داریم

$$V_2 = \frac{T_2}{T_1} \times \frac{P_{\text{atm}} + \rho gh}{P_{\text{atm}}} \times V_1 = \left(\frac{293 \text{ K}}{273 \text{ K}} \right) \frac{1.013 \times 10^5 \text{ Pa} + (1000 \text{ kg/m}^3)(9.8 \text{ m/s}^2)(40 \text{ m})}{1.013 \times 10^5 \text{ Pa}} \times (0.224 \text{ m}^3)$$

$$= 0.3 \text{ m}^3 \approx 0.3 \text{ cm}^3$$

فصل ۵

ترمودینامیک

- ۱-۵ معادلهٔ حالت
 - ۲-۵ فرایندهای ترمودینامیکی ایستاوار
 - ۳-۵ تبادل انرژی
 - ۴-۵ انرژی درونی و قانون اول ترمودینامیک
 - ۵-۵ برخی از فرایندهای ترمودینامیکی
 - ۶-۵ چرخهٔ ترمودینامیکی
 - ۷-۵ ماشین‌های گرمایی
 - ۸-۵ قانون دوم ترمودینامیک (به بیان ماشین گرمایی)
 - ۹-۵ قانون دوم ترمودینامیک و یخچال‌ها
- پرسش‌ها و مسئله‌های فصل ۵

پیامدها

دانش آموزان با درک مفاهیم این فصل :

- با فرایندهای ترمودینامیکی ایستوار و برخی از انواع آن آشنا می شوند.
- راه‌های تبادل انرژی بین دستگاه و محیط را می شناسند.
- با قانون‌های اول و دوم ترمودینامیک و پیامدهای آنها آشنا می شوند.
- به نقش ترمودینامیک در ماشین‌های گرمایی و یخچال‌ها پی می برند.

چه شناختی مطلوب است؟

- در بررسی یک تحول ترمودینامیکی، دستگاه و محیط باید مشخص شود.
- از متغیرهای ترمودینامیکی برای توصیف رفتار دستگاه در حالت ترمودینامیکی استفاده می شود.
- برای توصیف نموداری فرایندهای ترمودینامیکی باید فرایندها به صورت ایستوار انجام شوند.
- تبادل انرژی بین محیط و دستگاه از دو راه کار و گرما صورت می گیرد.
- تغییر انرژی درونی یک دستگاه از مجموع جبری گرمای مبادله شده و کار انجام شده روی دستگاه به دست می آید.
- دستگاه‌های ترمودینامیکی با فرایندهای مختلفی می توانند از یک حالت به حالت دیگر بروند.
- اگر دستگاه بتواند پس از انجام چند فرایند به حالت اولیه خود بازگردد، یک چرخه ترمودینامیکی را طی کرده است.
- ماشین‌های گرمایی با استفاده از برخی فرایندهای ترمودینامیکی، گرمای حاصل از یک سوخت را به کار تبدیل می کنند.
- هدف از ساختن هر ماشین آن است که انرژی گرفته شده را تا بیشترین مقدار ممکن به انرژی مفید خروجی تبدیل کند.
- برای ماشین‌های گرمایی حد بالایی برای بازده آنها وجود دارد که مانع از تبدیل کل انرژی شیمیایی به کار مفید می شود.
- در هر یخچال می خواهیم با صرف کمترین کار ممکن، بیشترین گرما را از منبع دما پایین بگیریم.

چه پرسش‌هایی اساسی است و باید در نظر گرفته شوند؟

- دستگاه و محیط در تحول‌های ترمودینامیکی چگونه تعیین می شوند؟
- برای توصیف یک فرایند ترمودینامیکی توسط متغیرهای ترمودینامیکی، دستگاه باید چگونه تغییر کند؟
- برای توصیف یک حالت ترمودینامیکی از چه متغیرهایی استفاده می شود؟
- دستگاه ترمودینامیکی از چه راه‌هایی با محیط تبادل انرژی می کند؟
- انرژی درونی یک دستگاه ترمودینامیکی به چه روش‌هایی تغییر می کند؟
- تغییر انرژی درونی، گرما و کار مقدار مشخصی از یک ماده در فرایندهای ترمودینامیکی مختلف هم حجم، هم فشار، هم دما و بی دررو چگونه است؟
- کار انجام شده در یک چرخه چگونه تعیین می شود و رابطه بین کار و گرمای مبادله شده چگونه است؟

- در یک چرخه ماشین گرمایی درون سوز بنزینی، چه فرایندهایی انجام می شود؟
- بازده ماشین گرمایی چیست و چرا تعریف می شود؟
- قانون دوم ترمودینامیک به بیان های ماشین گرمایی و یخچالی چه محدودیت هایی بر ساخت ماشین ها و یخچال ها اعمال می کند؟
- ضریب عملکرد یخچال چیست و چرا تعریف می شود؟

در پایان این واحد یادگیری دانش آموزان چه دانش و مهارت های اساسی را کسب می کنند؟

الف) دانشی

- با مفاهیم دستگاه، محیط، تعادل ترمودینامیکی، متغیرهای ترمودینامیکی، فرایندهای ترمودینامیکی، فرایند ایستوار، منبع گرما، انرژی درونی و قانون اول ترمودینامیک، فرایندهای هم حجم، هم فشار، هم دما و بی دررو، چرخه ترمودینامیکی، ماشین های گرمایی برون سوز و درون سوز، ماشین بخار وات، بازده، قانون دوم ترمودینامیک به بیان های ماشین گرمایی و یخچالی، قضیه کارنو، و ضریب عملکرد یخچال آشنا می شوند.

ب) مهارتی

- به مهارت های رسم نمودار برای فرایندهای ایستوار ترمودینامیکی، محاسبه تغییر انرژی درونی با تعیین درست علامت های کار و گرما، محاسبه کار، گرما و تغییر انرژی درونی در فرایندهای خاص ترمودینامیکی، رسم نمودارهای مختلف فرایندهای خاص، محاسبه کار و گرمای مبادله شده در چرخه های ترمودینامیکی، مهارت توصیفی مرحله های ماشین بخار و ماشین بنزینی، تعیین بازده یک ماشین گرمایی، تعیین حد بالای بازده بر اساس قضیه کارنو، تعیین ضریب عملکرد یخچال و حد بالای آن دست می یابند.

بودجه بندی پیشنهادی

- جلسه اول : تصویر شروع فصل، مقدمه و بخش ۱-۵ معادله حالت.
- جلسه دوم : بخش ۲-۵، فرایندهای ترمودینامیکی ایستوار و بخش ۳-۵ تبادل انرژی
- جلسه سوم : بخش ۴-۵ انرژی درونی و قانون اول ترمودینامیک
- جلسه چهارم : بخش ۵-۵، فرایندهای خاص هم حجم و هم فشار
- جلسه پنجم : بخش ۵-۵، فرایندهای خاص هم دما و بی دررو
- جلسه ششم و هفتم : بخش ۶-۵، چرخه ترمودینامیک و بخش ۷-۵ ماشین های گرمایی
- جلسه هشتم : بخش ۸-۵ قانون دوم ترمودینامیک
- جلسه نهم : بخش ۹-۵ قانون دوم ترمودینامیک و یخچال
- جلسه دهم : جمع بندی، رفع اشکال و حل پرسش ها و تمرین های باقیمانده در پایان فصل
- جلسه یازدهم : آزمون تشریحی فصل پنجم

راهنمای تدریس

در اینجا حتماً باید به وجود دما در کنار کمیت‌های مشاهده‌پذیر در تعریف دانش ترمودینامیک تأکید شود. به عبارتی، تأکید شود این حضور دما در کنار کمیت‌های مشاهده‌پذیر است که علم ترمودینامیک را از سایر شاخه‌های علوم که مبتنی بر کمیت‌های مشاهده‌پذیر است، متمایز می‌کند.

۱-۵- معادله حالت

دانش‌آموزان در فصل قبل با معادله حالت گاز کامل آشنا شده‌اند و می‌دانند بنا به این معادله، هرگاه یکی از کمیت‌های T یا V یا P را در یک گاز کامل تغییر دهیم، ناگزیر، دست کم یکی از دو کمیت دیگر از این سه کمیت نیز تغییر خواهد کرد. خوب است این دانش قبلی دانش‌آموزان، در طرح درس، مورد استفاده قرار بگیرد و سپس تأکید گردد که در گازهای واقعی نیز، معادله‌هایی وجود دارد که سه کمیت T و P و V را به هم مربوط می‌کند که البته این معادله‌ها پیچیده‌تر از معادله حالت گاز کامل است.

۲-۵- فرایندهای ترمودینامیکی ایستوار
حتماً اشاره شود حالت دستگاه وقتی معلوم است که متغیرهای ترمودینامیکی آن معلوم باشد.

۳-۵- تبادل انرژی
در ادامه بحث متغیرهای ترمودینامیکی، خوب است این پرسش برانگیزاننده برای دانش آموزان مطرح شود که چگونه می توان متغیرهای دینامیکی را تغییر داد، و ذهن دانش آموزان را در پاسخ به این پرسش، به سمت بحث داد و ستد کار و گرما بین محیط و شاره هدایت کرد.

دانستنی برای معلم

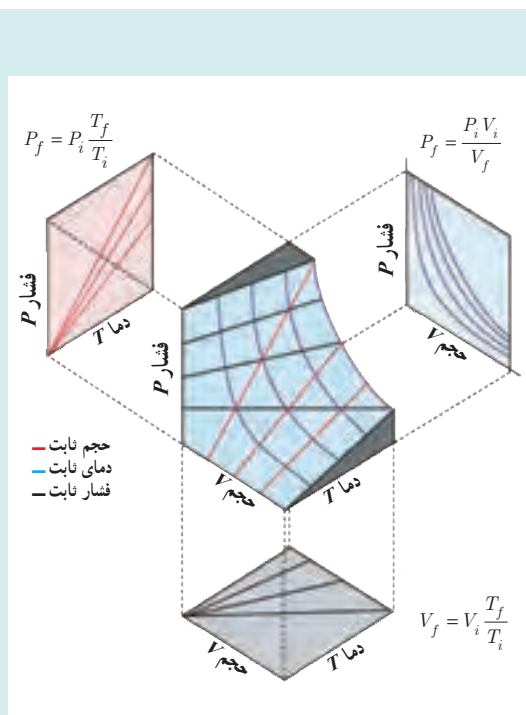

سطح $P-V-T$ ی گاز کامل

معادله حالت گاز کامل، $PV = nRT$ ، در دستگاه مختصات سه بُعدی $P-V-T$ ، معرف یک سطح است. این سطح در شکل نشان داده شده است. خطوط قرمز رنگ روی این سطح، مسیرهای حجم ثابت را نشان می دهند. با تصویر کردن خطوط قرمز رنگ روی صفحه $P-T$ خطهای راست مبدأ گذر حجم ثابت به دست می آیند و به خوبی دیده می شود که خطهای مبدأ گذر با شیب بیشتر در صفحه $P-T$ ، تصویر مسیرهای حجم ثابت با حجم کمتر روی سطح $P-V-T$ ی گاز هستند.

خطوط سیاه رنگ روی این سطح، مسیرهای فشار ثابت را نشان می دهند. اگر این مسیرها را روی صفحه $V-T$ تصویر کنیم، خطهای راست مبدأ گذر فشار ثابت به دست می آیند و با اندکی دقت می بینید که خطهای مبدأ گذر با شیب بیشتر در صفحه $V-T$ ، مربوط به مسیرهای فشار ثابت با فشار کمتر روی سطح $P-V-T$ ی گاز هستند.

منحنی‌های آبی‌رنگ روی این سطح، مسیرهای دما ثابت هستند. اگر این منحنی‌ها را روی صفحه $P-V$ تصویر کنیم، خم‌های هم‌دما ایجاد می‌شوند و به‌سادگی دیده می‌شود که خم‌های هم‌دمای بالاتر در صفحه $P-V$ مربوط به مسیرهای دما ثابت با دمای بیشتر روی سطح $P-V-T$ گاز هستند.

به این ترتیب همه اطلاعات مربوط به سه صفحه $P-V$ ، $P-T$ و $V-T$ ، به‌صورت کامل و یک‌جا، در سطح $P-V-T$ گاز در فضای سه بعدی $P-V-T$ وجود دارد. هر نقطه از این سطح مربوط به یک حالت تعادلی گاز کامل است و برعکس، هر حالت تعادلی گاز کامل، با یک نقطه روی این سطح مشخص می‌شود. بنابراین هر فرایند ایستوار که برای یک گاز کامل رخ دهد، با عبور از بی‌شمار حالت تعادلی، از بی‌شمار نقطه این سطح می‌گذرد و با مسیری روی این سطح مشخص می‌گردد. سطح $P-V-T$ یک گاز واقعی نیز به شکل مشابه، حاوی همین اطلاعات برای گاز واقعی است. سطح $P-V-T$ یک گاز واقعی، متفاوت از سطح $P-V-T$ یک گاز کامل است.

۴-۵- انرژی درونی و قانون اول ترمودینامیک

همان‌طور که در فصل ۴ اشاره شد، انرژی درونی مجموع انرژی جنبشی ذرات تشکیل‌دهنده (انرژی گرمایی) و انرژی پتانسیل بین آنهاست. بنابراین، مجموع انرژی جنبشی ذرات ماده وابسته به انرژی درونی برای مخزن گازی که ساکن است و برای همان مخزن گاز، با همان دما، که مثلاً درون اتومبیلی در حالت حرکت قرار دارد، فرقی نمی‌کند. همین‌طور، منظور از انرژی پتانسیل هر ذره، انرژی پتانسیل مربوط به برهم‌کنش خود ذرات ماده با یکدیگر است و مثلاً انرژی پتانسیل گرانشی ذرات در اینجا موردنظر نیست. مثلاً وقتی یک مخزن گاز را از روی سطح زمین برمی‌داریم، انرژی پتانسیل وابسته به انرژی درونی تغییر نمی‌کند.

در این بخش باید با ارائه مثال‌هایی، به علامت‌های Q و W و توجیه و تعبیر اینکه دستگاه و محیط چیست پرداخته شود و توضیح داده شود که دستگاه و محیط اختیاری هستند.

در واقع، محتوای قانون اول ترمودینامیک چیزی بیش از اصل پایستگی انرژی است. این قانون از وجود متغیر حالتی به نام انرژی درونی برای یک دستگاه ترمودینامیکی در حالت تعادل صحبت می‌کند که مثلاً برای یک توده گاز رقیق، به تعداد مول و دمای گاز بستگی دارد. تغییر این متغیر حالت، با مجموع کار و گرمای مبادله شده با دستگاه در هر فرایند ایستوار برابر است.

هدف از این «خوب است بدانید» آن است که به اهمیت قانون اول در زندگی روزمره پرداخته شود.

همچنین توجه کنید که در این بحث، به انرژی شیمیایی مواد غذایی ذخیره شده در بدن، انرژی درونی بدن گفته نشده است. بلکه هنگام یک فعالیت، در نتیجه سوختن مواد غذایی ذخیره شده در بدن، بخشی از انرژی شیمیایی این مواد آزاد شده و به صورت انرژی گرمایی به اندام ها داده می شود. به این انرژی گرمایی (پس از سوختن مواد غذایی در بدن)، انرژی درونی بدن گفته شده است.

دانستنی برای معلم

ترمودینامیک کش

وقتی کشی را که روی لب بالایی خود گذاشته اید به سرعت بکشید، کش به قدری گرم می شود که می توانید گرمای آن را حس کنید. حال اگر همان کش کشیده شده را برای چند دقیقه ای از لب خود دور کنید و سپس دوباره آن را روی لب تان قرار دهید و این بار بگذارید به سرعت منقبض شود، می توانید سرد شدن کش را حس کنید. قانون اول ترمودینامیک به بیان ساده شده بیان می دارد که وقتی شما کش را می کشید، انرژی شما باید به کش انتقال یابد و بدین ترتیب انرژی درونی آن افزایش پیدا کند. وقتی کش را روی لب خود می گذارید بخشی از این انرژی درونی افزوده شده به لب شما منتقل می شود (شکل الف). وقتی کش را رها می کنید، انرژی درونی آن نیز آزاد می شود و بدین ترتیب می توانید سرد شدن آن را حس کنید.

از دیدگاه میکروسکوپی می توان گفت لاستیک موجود در کش لاستیکی از مولکول های زنجیره ای بلندی تشکیل شده است که مثل ماکارونی چندین دور در هم پیچیده شده اند (شکل ب). وقتی کش را می کشید، در واقع دارید این مولکول ها را می کشید و بخشی از کار شما به حرکت گرمایی مولکول ها تبدیل می شود. گرمایی که روی لب تان حس می کنید ناشی از این حرکت گرمایی فزاینده است. اگر بگذارید کش منقبض شود، مولکول ها

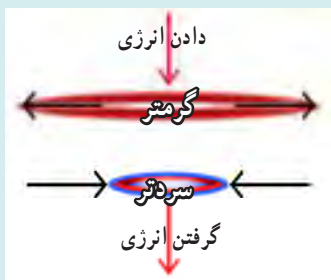

(الف)

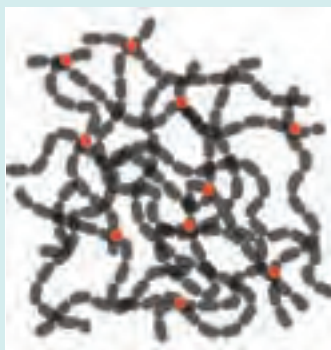

(ب)

برای درهم پیچیده شدن کار انجام می دهند؛ انرژی مورد نیاز برای این کار را انرژی گرمایی مولکول ها تأمین می کند، و از این رو کش سرد می شود. همین ساختار مولکولی است که می تواند رفتار ویژه لاستیک را توضیح دهد. وقتی کش گرم می شود، انرژی گرمایی اضافی مولکول ها باعث می شود که محکم تر درهم پیچیده شوند و در نتیجه طول کش کوتاه شود. و اگر کش سرد شود، از دست دادن انرژی گرمایی به این معناست که مولکول ها نمی توانند محکم درهم پیچیده شوند و در نتیجه طول کش زیاد می شود. البته مبحث ترمودینامیک کش مسئله ای جالب و فراتر از سطح این کتاب است و علاقه مندان می توانند به مراجع دیگری از جمله مقاله زیر که از اینترنت قابل دسترسی است رجوع کنند:

Exploring the thermodynamics of a rubber band, by David Roundy and Michael Rogers.

تمرین های پیشنهادی بخش ۵-۴

۱ گلوله ای به جرم $3/0\text{ g}$ با تندی 400 m/s وارد تنه درختی می شود و از طرف دیگر تنه با تندی 200 m/s خارج می شود. در این فرایند، چقدر انرژی منتقل شده است؟ (راهنمایی: گلوله و تنه درخت را به عنوان دستگاه در نظر بگیرید. هیچ کاری روی این دستگاه یا توسط آن انجام نمی شود، هیچ گرمایی به دستگاه اضافه یا کم نمی شود زیرا هیچ انرژی ای ناشی از انتقال دما به دستگاه وارد یا از آن خارج نمی شود. بنابراین انرژی جنبشی به انرژی درونی گلوله و درخت تبدیل می شود).

پاسخ: 180 J

۲ یخ را می توان با ساییدن دو قالب آن به یکدیگر، ذوب کرد. اگر بخواهیم $1/0\text{ g}$ یخ $1\text{ }^{\circ}\text{C}$ ذوب شود، چقدر کار برحسب ژول باید انجام گیرد؟

پاسخ: 333 J

۳ فرض کنید فلاسکی را با آب $19\text{ }^{\circ}\text{C}$ پر کرده اید و می خواهید با تکان دادن فلاسک، آب آن را به جوش آورید. با فرض اینکه هیچ انرژی گرمایی از فلاسک تلف نشود و شما در هر دقیقه ۲۷ بار فلاسک را تکان دهید و در هر تکان، آب به اندازه 32 cm سقوط کند، شما باید فلاسک را چه مدت تکان دهید تا آب آن به جوش آید؟ (راهنمایی: نتیجه به جرم آب بستگی دارد).

پاسخ: $4/0 \times 10^3\text{ min}$ یا تقریباً نزدیک به سه روز.

۴ فرض کنید 200 J کار توسط دستگاهی انجام شده است و $70\text{ }^{\circ}\text{cal}$ انرژی به صورت گرما از دستگاه گرفته شده است. تغییر انرژی درونی دستگاه چقدر است؟

پاسخ: 493 J

پرسش پیشنهادی بخش ۵-۴

وقتی یک گاز کامل در ظرفی عایق‌بندی شده و با بالا بردن آرام یک پیستون به تدریج افزایش حجم دهد، دمای گاز به این دلیل افزایش می‌یابد که :

الف) مولکول‌ها فضای بیشتری برای حرکت دارند که این به این معنی است که آنها می‌توانند با تندی کمتری حرکت کنند و دما به تندی حرکت مولکول‌ها بستگی دارد.

ب) گاز باید کار انجام دهد. بنابراین انرژی درونی باید کاهش یابد و دما به انرژی درونی بستگی دارد.

پ) با حرکت پیستون، گرمای گاز از دست می‌رود و از دست رفتن گرما به معنی کاهش دما است.

پاسخ : ب

۵-۵- برخی از فرایندهای ترمودینامیکی

برای ایجاد انگیزه در شروع این بخش، خوب است به دیگ زودپزی اشاره شود که مقدار کمی آب درون آن ریخته شده است. پس از مدتی فنر سوپاپ باز می‌شود. در این فرایند، پیش از باز شدن فنر سوپاپ، دما و فشار برخلاف حجم که ثابت است، افزایش یافته است.

پاسخ پرسش ۱-۵

با داغ کردن قوطی، جنبش مولکول‌های گاز درون آن بسیار زیاد می‌شود و فشار وارد از گاز به دیواره‌های آن افزایش می‌یابد و این می‌تواند موجب ترکیدن قوطی شود. در واقع این مثالی از یک فرایند ترمودینامیکی هم‌حجم است که در آن با افزایش دما، فشار افزایش می‌یابد.

در فرایند ایزوچال (حجم ثابت) دما، فشار و انرژی جنبشی مولکول‌ها افزایش می‌یابد.

فرض کنیم گاز در یک قوطی محبوس شده و قوطی را داغ می‌کنیم. در این فرایند، حجم گاز ثابت می‌ماند، اما دما و فشار آن افزایش می‌یابد.

حالت	فشار (P)	حجم (V)	دما (T)
۱	۱۰۰	۱۰	۳۰۰
۲	۲۰۰	۱۰	۶۰۰
۳	۳۰۰	۱۰	۹۰۰
۴	۴۰۰	۱۰	۱۲۰۰
۵	۵۰۰	۱۰	۱۵۰۰

در فرایند ایزوچال، کار انجام شده صفر است: $W = 0$

بر اساس قانون اول ترمودینامیک: $\Delta U = Q + W$

پس: $\Delta U = Q$

برای محاسبه دما، از رابطه $P \propto T$ استفاده می‌کنیم:

برای حالت ۱: $P_1 = 100$, $T_1 = 300$

برای حالت ۲: $P_2 = 200$, $T_2 = 600$

برای حالت ۳: $P_3 = 300$, $T_3 = 900$

برای حالت ۴: $P_4 = 400$, $T_4 = 1200$

برای حالت ۵: $P_5 = 500$, $T_5 = 1500$

گرمای ویژه مولی در حجم ثابت یک گاز به تعداد درجات آزادی گاز مربوط می‌شود. به ازای هر درجه آزادی، $\frac{1}{2}R$ به گرمای ویژه مولی در حجم ثابت تعلق می‌گیرد و چون گاز تک اتمی سه درجه آزادی انتقالی دارد، گرمای ویژه مولی در حجم ثابت برای آن $\frac{3}{2}R$ و برای گازهای دو اتمی که سه درجه آزادی انتقالی و دو درجه آزادی چرخشی دارند، $\frac{5}{2}R$ است.

پاسخ تمرین ۱-۵

الف) از قانون اول ترمودینامیک (معادله ۱-۵) استفاده می‌کنیم. با توجه به اینکه در فرایند هم‌حجم $W=0$ است، داریم

$$\Delta U = Q + W = Q = nC_V \Delta T$$

بنابراین، تغییر انرژی درونی گاز برابر است با

$$\Delta U = nC_V (T_f - T_i)$$

ب) برای گازهای کامل تک اتمی، گرمای ویژه مولی در حجم ثابت برابر با $\frac{3}{2}R$ است. بنابراین، ΔU را می‌توان به صورت زیر نوشت:

$$\Delta U = n\left(\frac{3}{2}R\right)\Delta T = \frac{3}{2}nR\Delta T$$

در فرایند ایزوچال (حجم ثابت) دما، فشار و انرژی جنبشی مولکول‌ها افزایش می‌یابد.

فرض کنیم گاز در یک قوطی محبوس شده و قوطی را داغ می‌کنیم. در این فرایند، حجم گاز ثابت می‌ماند، اما دما و فشار آن افزایش می‌یابد.

حالت	فشار (P)	حجم (V)	دما (T)
۱	۱۰۰	۱۰	۳۰۰
۲	۲۰۰	۱۰	۶۰۰
۳	۳۰۰	۱۰	۹۰۰
۴	۴۰۰	۱۰	۱۲۰۰
۵	۵۰۰	۱۰	۱۵۰۰

در فرایند ایزوچال، کار انجام شده صفر است: $W = 0$

بر اساس قانون اول ترمودینامیک: $\Delta U = Q + W$

پس: $\Delta U = Q$

برای محاسبه دما، از رابطه $P \propto T$ استفاده می‌کنیم:

برای حالت ۱: $P_1 = 100$, $T_1 = 300$

برای حالت ۲: $P_2 = 200$, $T_2 = 600$

برای حالت ۳: $P_3 = 300$, $T_3 = 900$

برای حالت ۴: $P_4 = 400$, $T_4 = 1200$

برای حالت ۵: $P_5 = 500$, $T_5 = 1500$

پاسخ تمرین ۲-۵

چون گاز، کامل (آرمانی) است با استفاده از معادله حالت گاز آرمانی داریم :

$$V = \left(\frac{nR}{P} \right) T$$

چون nR/P ثابت است، رابطه بالا معادله یک خط راست است که امتداد (برون‌یابی) آن از مبدأ مختصات می‌گذرد. بنابراین نمودار این رابطه به شکل زیر می‌شود :

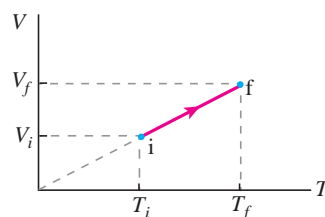

پاسخ تمرین ۳-۵

در تراکم هم‌فشار، در شکل ۱۲-۵ کتاب، جابه‌جایی رو به پایین می‌شود، در حالی که سوی نیروی وارد از گاز به پیستون تغییر نمی‌کند و بنابراین کار گاز روی پیستون چنین می‌شود :

$$Fd \cos 180^\circ = -Fd = -PA \Delta V$$

اما توجه کنید که این بار Ad برابر ΔV است (زیرا حجم کاهش یافته ΔV منفی می‌شود). پس خواهیم داشت :

$-PA \Delta V = -P(-\Delta V) = P \Delta V$ کار گاز روی پیستون ولی چون کار پیستون روی گاز (کار محیط) منفی این رابطه است، کار پیستون روی گاز $-P \Delta V$ می‌شود که همان رابطه ۳-۵ کتاب است.

در اینجا خوب است اشاره شود که چه در تراکم و چه در انبساط، سوی نیروی وارد از گاز به پیستون تغییر نمی‌کند.

بسیاری از دانش‌آموزان در پاسخ فعالیت ۱-۵ و نتیجه‌گیری پس از آن که در متن درس آمده است، دچار این مشکل می‌شوند که کار از جنس حاصل‌ضرب نیرو در جابه‌جایی (یا حاصل‌ضرب فشار در تغییر حجم) و یکای SI آن ژول است، در حالی که مساحت سطح هاشور خورده در شکل، از جنس حاصل‌ضرب دو طول و یکای SI آن مترمربع است. چگونه ممکن است کار با مساحت مساوی شود؟ این ابهام در بقیه جاهای دیگری که در آموزش فیزیک با سطح زیر نمودار سروکار داریم نیز وجود دارد. واقعیت این است که به کارگیری واژه مساحت در این موارد، با قدری مسامحه و ساده‌گیری همراه است و آنچه محاسبه می‌شود، در واقع مساحت نیست.

پاسخ فعالیت ۱-۵

از رابطه ۳-۵ می‌دانیم که کار در فرایند هم‌فشار از رابطه $W = -P\Delta V$ به دست می‌آید. از روی شکل داده شده برای فرایند هم‌فشار در می‌یابیم که حاصل ضرب $P\Delta V$ در واقع مساحت زیر نمودار $P-V$ (مساحت ناحیه هاشور خورده) است. بنابراین می‌توان گفت که در فرایند هم‌فشار، قدر مطلق کار انجام شده (قدر مطلق کار محیط روی دستگاه) برابر با سطح زیر نمودار $P-V$ است.

می‌توان برای ورود به بحث فرایند هم‌دما، با این پرسش شروع کرد: سرنگی را از هوا پرمی‌کنیم و سوراخ ته آن را می‌بندیم. سپس سرنگ را ته ظرف خیلی گودی قرار می‌دهیم که درون آن مقداری آب وجود دارد. اینک به آرامی درون ظرف آب می‌ریزیم؛ آبی که دمای آن با دمای آب اولیه درون ظرف برابر باشد. به نظر شما فشار، حجم، و دمای هوای درون سرنگ، چه تغییری می‌کند و هوای درون سرنگ چه فرایندی را تجربه می‌کند؟

توجه شود که اغلب دانش‌آموزان به سختی می‌پذیرند که در فرایند هم‌دما گاز با محیط تبادل گرما می‌کند، بی‌آنکه دمایش تغییر کند. باید تأکید کنیم که اهمیت فرایند هم‌دما در تبدیل کار و گرما به یکدیگر ($Q = -W$) است. در ضمن در صورت لزوم می‌توان با این توضیح، ابهام ذهن دانش‌آموزان را تا حدودی برطرف کرد که مثلاً در یک تراکم هم‌دمای واقعی، در هر تراکم جزئی، کار کوچکی روی گاز انجام می‌شود و بدین ترتیب دمای گاز به‌طور موقت، اندکی زیاد می‌شود. سپس گاز که اکنون دمای آن کمی بیشتر از دمای منبع شده است و در تماس با منبع است به منبع گرما می‌دهد تا دوباره به دمای منبع برسد. یعنی در یک تراکم هم‌دمای واقعی، دمای گاز نوسانات کوچکی در بالای دمای منبع دارد.

شکل ۳-۵: فرایند هم‌فشار. در این فرایند، فشار گاز در طول فرایند تغییر نمی‌کند. کار انجام شده در این فرایند برابر است با حاصل ضرب فشار در تغییر حجم. اگر فرض کنیم که گاز در یک سیلندر با یک پیستون قرار دارد و یک وزن روی پیستون قرار می‌دهیم، فشار گاز برابر با فشار وزن خواهد بود. اگر پیستون را به پایین فشار دهیم، کار انجام شده برابر است با حاصل ضرب وزن در تغییر ارتفاع. این کار برابر است با حاصل ضرب فشار در تغییر حجم.

فرایند هم‌فشار: در این فرایند، فشار گاز در طول فرایند تغییر نمی‌کند. کار انجام شده در این فرایند برابر است با حاصل ضرب فشار در تغییر حجم. اگر فرض کنیم که گاز در یک سیلندر با یک پیستون قرار دارد و یک وزن روی پیستون قرار می‌دهیم، فشار گاز برابر با فشار وزن خواهد بود. اگر پیستون را به پایین فشار دهیم، کار انجام شده برابر است با حاصل ضرب وزن در تغییر ارتفاع. این کار برابر است با حاصل ضرب فشار در تغییر حجم.

شکل ۳-۶: فرایند هم‌دما. در این فرایند، دمای گاز در طول فرایند تغییر نمی‌کند. کار انجام شده در این فرایند برابر است با حاصل ضرب فشار در تغییر حجم. اگر فرض کنیم که گاز در یک سیلندر با یک پیستون قرار دارد و یک وزن روی پیستون قرار می‌دهیم، فشار گاز برابر با فشار وزن خواهد بود. اگر پیستون را به پایین فشار دهیم، کار انجام شده برابر است با حاصل ضرب وزن در تغییر ارتفاع. این کار برابر است با حاصل ضرب فشار در تغییر حجم.

فرایند هم‌دما: در این فرایند، دمای گاز در طول فرایند تغییر نمی‌کند. کار انجام شده در این فرایند برابر است با حاصل ضرب فشار در تغییر حجم. اگر فرض کنیم که گاز در یک سیلندر با یک پیستون قرار دارد و یک وزن روی پیستون قرار می‌دهیم، فشار گاز برابر با فشار وزن خواهد بود. اگر پیستون را به پایین فشار دهیم، کار انجام شده برابر است با حاصل ضرب وزن در تغییر ارتفاع. این کار برابر است با حاصل ضرب فشار در تغییر حجم.

پاسخ تمرین ۴-۵

الف) بدیهی است که باید ترتیبی دهیم که حجم گاز داخل استوانه حاوی گازی که در تماس با یک منبع گرما با دمای ثابت است به گونه‌ای تدریجی و ایستوار افزایش یابد. پس کاهش تدریجی ساچمه‌های سربی می‌تواند روشی قابل قبول باشد؛ البته این کار را می‌توان با روش‌های متفاوتی انجام داد. مثلاً می‌توان به جای ساچمه‌های سربی از کیسه‌های شنی استفاده کرد که سوراخ کوچکی در آن ایجاد شده، به گونه‌ای که شن به آرامی از آن خارج می‌شود. در هر حال، با کاهش وزن روی پیستون و در نتیجه فشار گاز، پیستون به سمت بالا حرکت می‌کند و در نتیجه گاز منبسط می‌شود. نمودارهای $P-T$ و $V-T$ این فرایند به صورت زیر می‌شود:

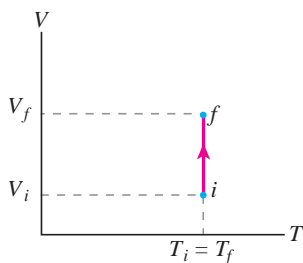
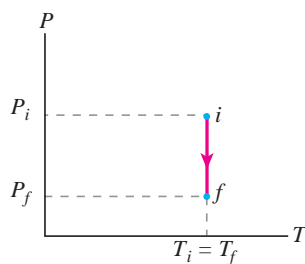

در مورد علامت‌های Q و W توجه کنید چون گاز منبسط شده است، پس گاز (دستگاه) روی محیط کار (مثبت) انجام داده و بنابراین $W < 0$ است. چون فرایند هم‌دم است، برای گاز کامل که انرژی درونی آن فقط به دما بستگی دارد. $\Delta U = 0$ است و بنابراین از قانون اول ترمودینامیک درمی‌یابیم $Q + W = 0$ و در نتیجه با توجه به اینکه $W < 0$ است، Q باید مثبت باشد. این نتیجه را می‌توانیم این طور توجیه کنیم که در واقع در هر مرحله کوچک از فرایند، بر اثر انبساط گاز، دمای گاز اندکی کاهش می‌یابد که این کاهش دما با گرفتن گرما از منبع جبران می‌شود.

پاسخ فعالیت ۲-۵

وقتی سرنگ حاوی هوا را در آب می‌اندازیم و مدتی صبر می‌کنیم، هوای درون سرنگ با آب هم‌دما می‌شود. از این به بعد، هوای درون سرنگ (به عنوان دستگاه) در تماس گرمایی با حجم بزرگ آب (به عنوان منبع گرما) است. دستگاه و منبع، دمای مساوی دارند. با فشردن کُند و آرام پیستون، فشار هوای درون سرنگ افزایش و حجم آن کاهش می‌یابد. ولی از آنجا که هوای سرنگ (دستگاه) در تماس گرمایی با آب (منبع گرما) است و فرایند به کندی رخ می‌دهد، دمای دستگاه همان دمای منبع باقی می‌ماند، یعنی دما ثابت است و بنابراین یک انبساط هم‌دما داریم (در واقع توجه کنید که در هر مرحله کوچک این فرایند، دما در ابتدا کمی زیاد می‌شود، ولی این افزایش دما با دادن گرما به آب جبران می‌شود تا اینکه هوا دوباره با آب هم‌دما شود). هدف از این پاسخ فعالیت و پاسخ تمرین ۵-۴ آن است که به دانش‌آموزان گوشزد کند در فرایند هم‌دما، گاز با محیط تبادل گرما می‌کند بی‌آنکه دمایش تغییر کند. در واقع اهمیت فرایند هم‌دما در تبدیل کامل کار و گرما به یکدیگر است. وقتی محیط روی دستگاه کار انجام دهد، به همان اندازه کار، دستگاه به محیط گرما می‌دهد.

پاسخ تمرین ۵-۵

(الف) با توجه به معادله حالت گاز کامل داریم

$$PV = nRT \Rightarrow P = \left(\frac{nR}{V} \right) T$$

اگر طبق راهنمایی، خطی عمودی بر محور حجم رسم کنیم به گونه‌ای که هر چهار نمودار را قطع کند از رابطه بالا درمی‌یابیم که برای چهار نقطه تلاقی که در آنها nR/V (ضریب T) برابر است، فشار کمتر مربوط به دمای کمتر است. بنابراین، منحنی T_1 که خط عمود بر محور حجم را در جا (فشار) پایین‌تری قطع کرده است کمترین دما را دارد و منحنی T_4 که خط عمود بر محور

را در جا (فشار) بالاتری قطع کرده است، بیشترین دما را دارد و بدین ترتیب $T_4 > T_3 > T_2 > T_1$ است. البته می‌توانستیم مسئله را به ازای یک فشار معین نیز بررسی کنیم. در آن صورت، معادله حالت گاز کامل را به صورت زیر بنویسیم:

$$V = \left(\frac{nR}{P} \right) T$$

حال اگر خطی به محور فشار رسم کنیم؛ به گونه‌ای که هر چهار نمودار را قطع کند، از رابطه بالا درمی‌یابیم در مقایسه این چهار نقطه تقاطع، کمترین حجم مربوط به کمترین دما و بیشترین حجم مربوط به بیشترین دما است. بنابراین داریم:

$$T_4 > T_3 > T_2 > T_1$$

از این پاسخ تمرین درمی‌یابیم که نمودارهای هم‌دما برای ما حکم یک دماسنج را دارند و با مشاهده آنها در مقایسه با یکدیگر می‌توان درباره دما اظهار نظر کرد و با مشاهده نمودار یک فرایند در زمینه آنها می‌توان درباره تغییر دمای گاز در مسیر آن فرایند اظهار نظر کرد. (ب) همان‌طور که اشاره کردیم، مقدار کار برابر مساحت زیر نمودار $P-V$ است. چون مساحت زیر منحنی T_1 از همه کمتر و مساحت زیر منحنی T_4 از همه بیشتر است، بنابراین داریم:

$$|W_4| > |W_3| > |W_2| > |W_1|$$

(توجه کنید که هر چهار نمودار، فرایندهای انبساطی را نشان می‌دهند و در آنها W منفی است.)

خوب است دبیران محترم، مبحث فرایند بی‌دررو را با این پرسش از دانش‌آموزان آغاز کنند که به نظر شما برای دستگاهی که مبادله گرما ندارد چگونه می‌توان تغییر حالت ایجاد کرد؟

پاسخ فعالیت ۳-۵

وقتی در نوشابه باز می‌شود، گاز محبوس در بالای آن و نیز گاز کربن دی‌اکسید خارج شده از نوشابه انبساط می‌یابد. این انبساط چنان سریع صورت می‌گیرد که آن را می‌توان تقریباً بی‌دررو پنداشت. بنابراین انرژی لازم برای انبساط گاز صرفاً توسط انرژی درونی تأمین می‌شود که همان انرژی گرمایی خود گاز است. بنابراین، گاز انرژی گرمایی از دست می‌دهد و سردتر می‌شود که این باعث می‌گردد بخار آب موجود در گاز در حال انبساط به صورت قطرات آب درآید. این قطرات موجود در هوا، هاله رقیقی را تشکیل می‌دهند که در اطراف دهانه بطری دیده می‌شود. (توجه کنید اگر دمای مایع در نزدیک نقطه انجماد باشد یخ زدن نوشابه نیز ممکن است رخ دهد. چرا که وقتی در بطری باز می‌شود، فشار داخل آن ناگهان تا فشار جو کاهش می‌یابد و این به بالا رفتن نقطه انجماد مایع می‌انجامد. مایع که دمای آن اکنون زیر نقطه انجماد جدید قرار دارد، شروع به یخ زدن می‌کند.)

پاسخ تمرین ۵-۶

با توجه به رابطه ۵-۵ و با توجه به اینکه در تراکم، کار محیط روی گاز (دستگاه) مثبت است، نتیجه می‌گیریم $\Delta U > 0$ است. چون گاز، کامل (آرمانی) است افزایش انرژی درونی گاز با افزایش دمای آن همراه است؛ یعنی دمای گاز افزایش می‌یابد. این نتیجه از رابطه $\Delta U = nC_V \Delta T$ نیز قابل مشاهده است.

چگونگی رسم منحنی‌های هم‌دما را در پاسخ تمرین ۵-۵ آموختیم و دریافتیم دمای بالاتر مربوط به خم (منحنی) بالاتر است؛ بنابراین نموداری مانند شکل زیر خواهیم داشت (در حل این پاسخ تمرین از نماد i و f به جای ۱ و ۲ کتاب استفاده کرده‌ایم).

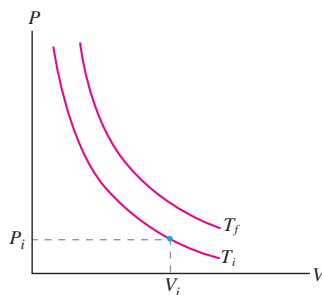

بدیهی است که در تراکم هم‌دما، دما تغییر نمی‌کند و همواره $T = T_f$ است (مسیر ۱). ولی نشان دادیم که در تراکم هم‌دما، دمای گاز افزایش می‌یابد، پس گاز باید به دمای بالاتری مثل T_f برسد (مسیر ۲).

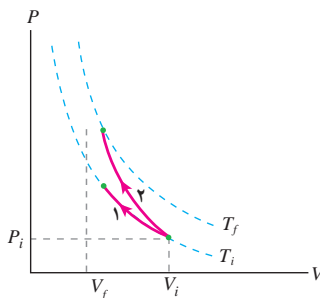

چون سطح زیر نمودار مربوط به تراکم بی‌دررو بیشتر است، $|W|$ برای این فرایند مقدار بیشتری دارد. (البته توجه کنید که در اینجا در هر دو فرایند هم‌دما و بی‌دررو تراکم رخ می‌دهد و بنابراین برای هر دو فرایند $W > 0$ است و می‌توانستیم از قدر مطلق استفاده نکنیم).

فرایند بی‌درروی گاز کامل

می‌دانیم در فرایند بی‌دررو $Q = 0$ ، و قانون اول ترمودینامیک در شکل دیفرانسیلی به صورت زیر در می‌آید

$$dU = dW$$

بنابراین اگر گاز انبساط بی‌دررو بیابد، انرژی درونی کاهش می‌یابد و دمای آن کم می‌شود و برعکس در تراکم بی‌دررو، انرژی درونی و دما افزایش می‌یابد.

دانستن روابط بین حجم و فشار، یا حجم و دمای گاز، در فرایند بی‌دررو بسیار مفید است. می‌دانیم که رابطه $\Delta U = nC_V \Delta T$ برای انرژی درونی گاز کامل در هر فرایند دلخواهی برقرار است. بنابراین داریم :

$$nC_V dT = -PdV$$

P را از معادلهٔ مشخصهٔ گازهای کامل به صورت $P = nRT/V$ جای‌گذاری می‌کنیم. از آنجا پس از عملیات جبری ساده‌ای به رابطهٔ زیر می‌رسیم :

$$\frac{dT}{T} = \left(\frac{R}{C_V} \right) \frac{dV}{V} = 0$$

با معرفی ضریب موسوم به ضریب اتمیسیته $\gamma = C_P/C_V$ می‌توانیم $\frac{R}{C_V}$ را چنین بنویسیم :

$$\frac{R}{C_V} = \frac{C_P - C_V}{C_V} = \frac{C_P}{C_V} - 1 = \gamma - 1$$

در نتیجه داریم :

$$\frac{dT}{T} + (\gamma - 1) \frac{dV}{V} = 0$$

در این رابطه dT و dV برای فرایند بی‌نهایت کوچک بی‌دررو به هم مربوط شده‌اند. با انتگرال‌گیری از طرفین این رابطه به ترتیب به نتایج زیر می‌رسیم :

$$\ln T + (\gamma - 1) \ln V = \text{ثابت}$$

$$\ln T + \ln V^{\gamma-1} = \text{ثابت}$$

$$\ln (TV^{\gamma-1}) = \text{ثابت}$$

و در نتیجه

$$TV^{\gamma-1} = \text{ثابت}$$

و یا

$$T_1 V_1^{\gamma-1} = T_2 V_2^{\gamma-1}$$

توجه کنید که در این رابطه T باید برحسب کلین باشد.

در شکل صفحهٔ بعد فرایندهای بی‌دررو با خط‌چین و فرایندهای هم‌دما با خطوط ضخیم نشان داده شده‌اند. از شکل درمی‌یابیم که شیب منحنی‌های هم‌دما کمتر از شیب منحنی‌های بی‌دررو است. یعنی اگر از راست به چپ، از یک منحنی بی‌دررو (در جهت تراکم) حرکت کنیم، این منحنی، منحنی‌های هم‌دما با دمای بیشتر از قبل را مرتباً قطع می‌کند که این نشان‌دهندهٔ این واقعیت است که در تراکم بی‌دررو، دما افزایش می‌یابد.

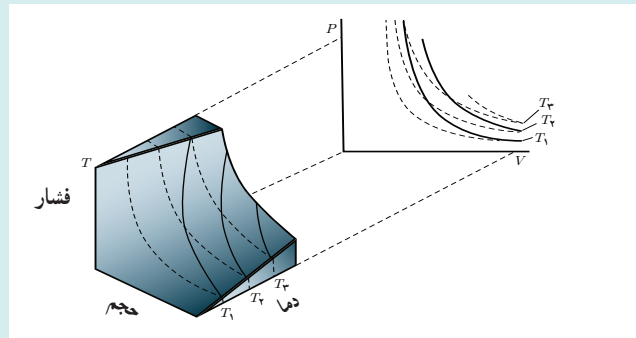

هرگاه از رابطه گازهای کامل به صورت $T = PV/nR$ استفاده کنیم، به رابطه زیر خواهیم رسید :

$$\left(\frac{PV}{nR} \right)^{\gamma-1} = \text{ثابت}$$

که چون n و R ثابت اند، می توان نوشت :

$$PV^{\gamma} = \text{ثابت}$$

و یا

$$P_1 V_1^{\gamma} = P_2 V_2^{\gamma}$$

در این فیلم، نمایشی از یک انبساط بی دررو را مشاهده می کنید.

فیلم

پاسخ پرسش ۲-۵

در اینجا برای هوای داخل سرنگ تراکمی بی دررو رخ می دهد، چرا که گفتیم هرگاه تغییر حجم گاز چنان به سرعت رخ دهد که گاز فرصت تبادل گرما با محیط را پیدا نکند، آن فرایند تراکمی یا انبساطی، بی دررو است. در پاسخ تمرین ۵-۶ دیدیم که در یک تراکم بی دررو، دمای گاز کامل افزایش می یابد. بنابراین، در اینجا دمای هوای داخل سرنگ زیاد می شود و با توجه به اینکه نقطه اشتعال کاغذ نیتروسولوز بسیار پایین است، با اندک افزایش دمایی مشتعل می شود. البته این آزمایش را می توان با انواع دیگری از کاغذ نیز انجام داد ولی لازمه آن دقت فراوان در انجام آزمایش است، در حالی که با کاغذ نیتروسولوز، به سادگی می توان به نتیجه رسید.

در فیلم چگونگی عمل یک سرنگ آتش زنه را که در واقع تراکمی بی دررو است، مشاهده می کنید.

فیلم

فرایند انبساط آزاد و تغییر دمای گاز

فرایند انبساط آزاد چنین تعریف می شود: «فرایندهای بی دررویی که در آنها هیچ کاری روی دستگاه یا به وسیله آن انجام نمی شود.»
بنابراین $Q = W = 0$ است و آنگاه از قانون اول ترمودینامیک خواهیم داشت:

$$\Delta U = 0$$

شکل (۱) نشان می دهد که چگونه چنین انبساطی می تواند انجام گیرد. گازی که در تعادل گرمایی است، در آغاز به وسیله یک شیر بسته در یک نیمه اتاقک عایق بندی شده است؛ نیمه دیگر خلأ است. شیر به طور ناگهانی باز می شود و گاز با هجوم آوردن به نیمه اتاقک خالی، به طور آزاد برای پر کردن هر دو اتاقک منبسط می شود. به علت عایق بندی، هیچ گرمایی به گاز و یا از آن انتقال نمی یابد. چون گاز به خلأ وارد می شود، هیچ کاری به وسیله گاز انجام نمی گیرد و با انبساط آن توسط هیچ فشار خنثی کننده ای مخالفت نمی شود.

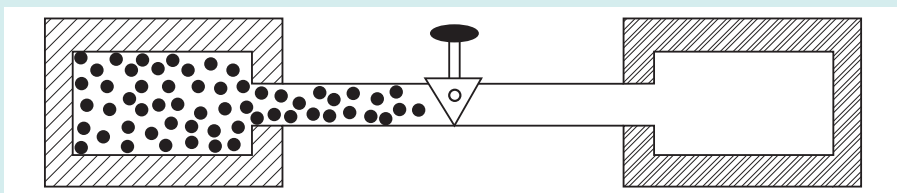

شکل ۱- گاز در یک نیمه اتاقک عایق بندی محصور است و با باز شدن شیر، به طور آزاد برای پر کردن هر دو اتاقک منبسط می شود.

همان طور که دیدیم در فرایند انبساط آزاد $\Delta U = 0$ می شود و در نتیجه نباید تغییر دمایی برای گاز کامل داشته باشیم. ولی از طرفی، چون فرایند انبساط آزاد فرایندی بی دررو است باید کاهش دما داشته باشیم. چرا که

$$T_f = T_i \left(\frac{V_i}{V_f} \right)^{\gamma-1}$$

که در آن γ (ضریب اتمیسته) عددی بزرگ تر از یک و $V_f > V_i$ است و در نتیجه $T_f < T_i$ می شود.

این ناسازگاری از آنجا ناشی می شود که ما در ترمودینامیک فرایندهای اصطلاحاً ایستوار را بررسی می کنیم که در آنها سرعت گاز خیلی کمتر از سرعت جنبش گرمایی مولکولی است. در حالی که در انبساط آزاد، به محض اینکه شیر را باز می کنیم گاز با سرعتی بیشتر از سرعت گرمایی مولکول ها به خلأ هجوم می برد. بنابراین در اینجا به کار بستن معادله بالا نادرست است و برای همین، این فرایند «غیر ایستوار» را با خط چین نمایش می دهند. چرا که در هر لحظه ضمن انبساط ناگهانی، گاز در تعادل گرمایی نیست و فشار آن در همه جا یکسان نخواهد بود. بنابراین اگرچه حالت های اولیه و نهایی را می توان روی نمودار $P-V$ رسم کرد، ولی خود انبساط را نمی توان رسم کرد، و شکلی مانند شکل ۲ خواهیم داشت.

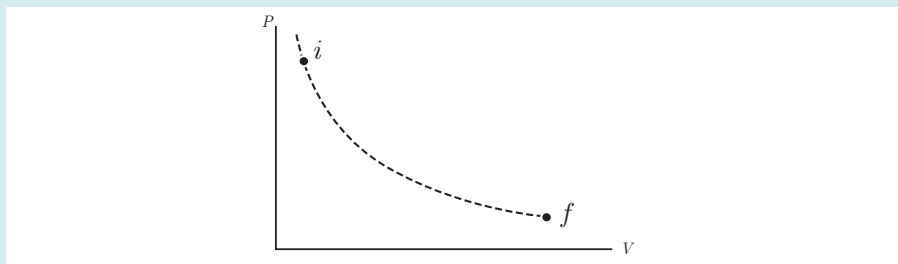

شکل ۲- نمودار $P-V$ برای یک فرایند انبساط آزاد

اگر گاز کامل نباشد، در این صورت مولکول‌ها با هم برهم کنش دارند و انرژی درونی گاز شامل انرژی جنبشی مولکول‌ها و انرژی پتانسیل برهم کنش آنهاست. نمودار انرژی پتانسیل برهم کنش دو مولکول بر حسب فاصله r بین آنها مانند شکل ۳ می‌شود.

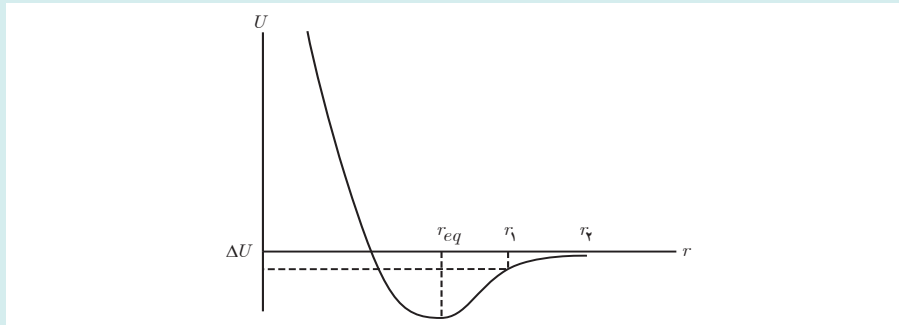

شکل ۳- نمودار انرژی پتانسیل برهم کنش بین دو مولکول بر حسب فاصله آنها

اگر انرژی پتانسیل کمینه باشد (نقطه r_{eq})، ماده متراکم شده و به مایع تبدیل می‌شود. ولی چون ما در آغاز گاز داریم، بنابراین میانگین فاصله بین مولکول‌ها بزرگ‌تر از r_{eq} است و پس از بر فرض دو برابر شدن حجم، میانگین فاصله بین مولکول‌ها به $r_1 = \sqrt[3]{2} r_0 > r_0$ می‌رسد. یعنی در حین انبساط آزاد، گاز در امتداد شیب چاه پتانسیل کمی به سمت بالا کشیده می‌شود. چه عاملی باعث افزایش انرژی پتانسیل به اندازه ΔU شده است؟ به نظر می‌رسد که این افزایش، ناشی از کاهش انرژی جنبشی مولکول‌هاست. پس دما که مقیاسی از انرژی جنبشی میانگین مولکول‌های گاز است، در حین انبساط آزاد کاهش می‌یابد.

تمرین‌های پیشنهادی بخش ۵-۵

۱ گاز معینی در فشار $1/2 \text{ atm}$ و دمای 31°K حجمی برابر با $4/3 \text{ L}$ را اشغال می‌کند. این گاز به طوری در رو تا حجم $0/76 \text{ L}$ متراکم می‌شود و به فشار 14 atm می‌رسد. دمای نهایی گاز چقدر است؟
پاسخ: $6/2 \times 10^2 \text{ K}$

۲ در یک ماشین، $0/25$ مدل از یک گاز آرمانی تک اتمی در یک استوانه به سرعت انبساط می‌یابد و پیستونی را حرکت می‌دهد. در این فرایند، دمای گاز از 115°K به 40°K کاهش می‌یابد. گاز چقدر کار انجام داده است؟
پاسخ: 2300 J

۳ گرمای تبخیر آب در نقطه جوش $2/26 \times 10^3 \text{ J/g}$ است. اگر $1/0^\circ \text{g}$ (یا $1/0^\circ \text{cm}^3$) آب بر اثر جوشیدن در فشار جو متعارف ($1/0 \times 10^5 \text{ Pa}$) به $1/67 \times 10^3 \text{ cm}^3$ بخار تبدیل شود،
الف) کار محیط روی آب چقدر است؟
ب) افزایش انرژی درونی آب چقدر است؟

پاسخ : الف) چون تبخیر آب در فشار ثابت رخ داده است می توان نوشت :

$$W = -P\Delta V = -(1/0.1 \times 10^5 \text{ N/m}^2)(1/67 \times 10^{-3} \text{ m}^3 - 1/0.0 \times 10^{-6} \text{ m}^3) = -1/69 \times 10^2 \text{ J}$$

ب) برای محاسبه تغییر انرژی درونی آب، نخست گرمای داده شده به آن را به دست می آوریم :

$$Q = +mL_V = (1/0.0 \text{ g})(2/26 \times 10^3 \text{ J/g}) = 2/26 \times 10^3 \text{ J}$$

اینک با استفاده از قانون اول ترمودینامیک داریم :

$$\Delta U = Q + W = 2/26 \times 10^3 \text{ J} + (-1/69 \times 10^2 \text{ J}) = 2/09 \times 10^3 \text{ J}$$

۴ مقدار $5/0 \text{ mol}$ از یک گاز آرمانی تک اتمی با فشار و حجم اولیه P_1 و V_1 و دمای اولیه $T_1 = 300^\circ \text{K}$ را تا حجم نهایی V_2

یک بار به صورت هم دما و بار دیگر به صورت بی دررو منبسط می کنیم. در انبساط بی دررو، دمای مطلق گاز به 285°K می رسد.

الف) فشار نهایی گاز در انبساط بی دررو چند برابر فشار نهایی انبساط هم دماست؟

ب) کار انجام شده روی گاز در انبساط بی دررو را حساب کنید.

پاسخ : الف) با استفاده از قانون گازهای آرمانی داریم :

$$\left(\frac{P_2 V_2}{T_2} \right)_{\text{بی دررو}} = \left(\frac{P_2 V_2}{T_2} \right)_{\text{هم دما}}$$

با توجه به اینکه حجم نهایی در دو فرایند یکسان است، داریم :

$$\left(\frac{P_2}{T_2} \right)_{\text{بی دررو}} = \left(\frac{P_2}{T_2} \right)_{\text{هم دما}} \Rightarrow \frac{P_2}{P_1} = \frac{T_2}{T_1} = \frac{285^\circ \text{K}}{300^\circ \text{K}} = 0.95$$

ب) برای گاز آرمانی در فرایند بی دررو $W = nC_V \Delta T$ است. بنابراین،

$$W_{\text{بی دررو}} = nC_V \Delta T = n \left(\frac{3}{2} R \right) \Delta T = (5/0 \text{ mol}) \left(\frac{3}{2} \times 8/314 \text{ J/mol.K} \right) (-15^\circ \text{K}) = -935 \text{ J}$$

پرسش های های پیشنهادی بخش ۵-۵

۱ چرا هنگام باد کردن لاستیک دو چرخه، پمپ گرم می شود؟

(راهنمایی : هوا چنان سریع گرم می شود که می توان از تبادل گرما با محیط چشم پوشی کرد.)

۲ چرا اگر با دهان باز نفس خود را بیرون بدهید، دست شما هوای گرمی را حس می کند در حالی که اگر دهان خود را به گونه ای

ببندید که هنگام سوت زدن انجام می دهید، دست شما هوای سردی را حس می کند؟

پاسخ فعالیت ۴-۵

برای آنکه منظور مشخص شود، محل‌های تقاطع خط‌چین‌های عمودی با محور V را به ترتیب با a' ، b' ، c' و d' نمایش می‌دهیم:

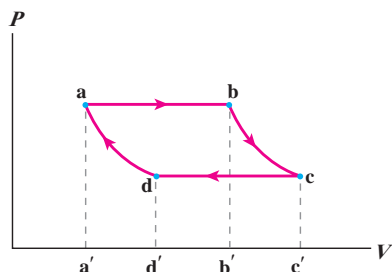

بنابراین، قدرمطلق کار انجام شده در فرایند da برابر مساحت محصور در سطح $a'd'$ ، قدرمطلق کار انجام شده در فرایند ab برابر مساحت محصور در سطح $abb'a'$ و قدرمطلق کار انجام شده در فرایند bc برابر مساحت محصور در سطح $bcc'b'$ و قدرمطلق کار انجام شده در فرایند cd برابر مساحت محصور در سطح $ccd'd'$ است. اما علامت‌های کار (محیط روی دستگاه) با توجه به اینکه در فرایندهای da و cd از حجم کاسته شده است، مثبت و در فرایندهای ab و bc که به حجم افزوده شده است، منفی است.

(ب) کار انجام شده در چرخه برابر جمع جبری کارهای انجام شده در هر چهار فرایند است. اگر مساحت‌ها و علامت‌های کار را که در قسمت (الف) بررسی کردیم لحاظ کنیم، در می‌یابیم کار محیط در این چرخه برابر با مساحت محصور در داخل چرخه است و بنابراین مقدار کار برابر مساحت داخل چرخه می‌شود.

(پ) بنا به توضیح قسمت (ب) کار کل انجام شده روی دستگاه در این چرخه، منفی است. به عبارت دیگر، شکلی مانند شکل زیر داریم که همان‌طور که مشاهده می‌کنیم در آن علامت منفی غالب شده است.

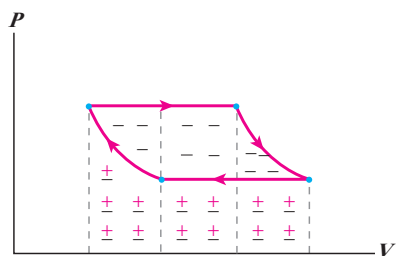

۴-۵ چرخه ترمودینامیکی

خوب است پس از توصیف فرایند چرخه‌ای، از دانش‌آموزان بخواهیم چرخه‌هایی با شکل‌های دلخواه بکشند که در هر یک از آنها چند فرایند خاص استفاده شده باشد.

در این مورد خوب است اشاره شود که حفظ کردن علامت W برای چرخه‌ها چندان ضروری نیست و می‌توان در هر مورد به روشی که در توضیح پاسخ فعالیت ۴-۵ آمده است، با کمی تأمل، علامت W را فهمید.

تمرین‌های پیشنهادی بخش ۵-۶

۱ یک گاز کامل تک اتمی چرخه نشان داده شده در نمودار $P-V$ ی شکل زیر را انجام می‌دهد. کار انجام شده توسط گاز و گرمای مبادله شده در طی این چرخه چقدر است؟

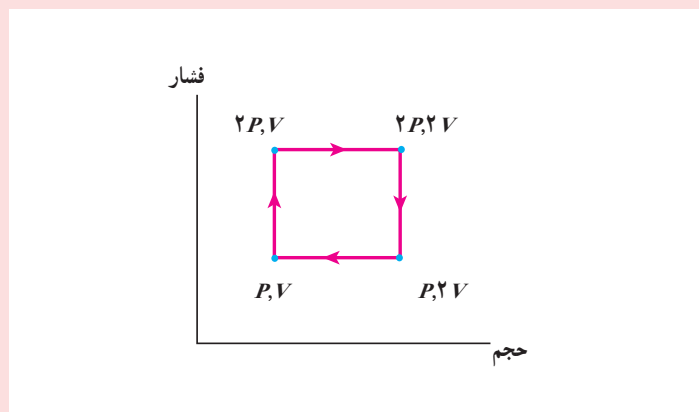

پاسخ: PV

۲ شکل زیر چرخه‌ای شامل ۵ مسیر را نشان می‌دهد. AB هم‌دما در 300°K ، BC بی‌دررو با کاری برابر 5 J در فشار CD ، $5/^\circ\text{atm}$ ثابت DE ، هم‌دما، EA بی‌دررو با تغییر انرژی درونی 8 J . تغییر در انرژی درونی گاز در مسیر CD چقدر است؟

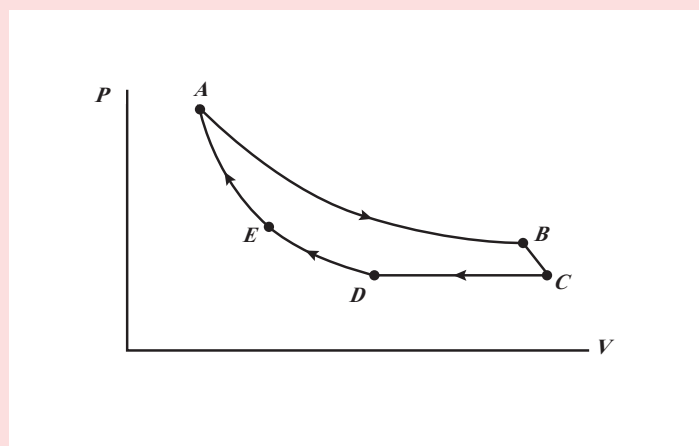

پاسخ: -3 J

در مورد ماشین بخار وات خوب است بدانید بازده ماشین بخاری که وات ساخت در حدود ۱٪ بود در حالی که بازده توربین های بخاری امروزی در حدود ۴۰٪ است.

۷-۵- ماشین های گرمایی

خوب است برای شروع بحث ماشین های برون سوز، دانش آموزان را ترغیب به انجام یا مشاهده فعالیت های ساده ای، از جمله ساختن یک توربین ساده بخار بکنید. به این ترتیب که پره چرخان (فرفره ای) را که بر محوری سوار است، مطابق شکل، روبه روی لوله یک کتری در حال جوشیدن قرار دهند. محور که با نخ به گیره کوچکی متصل است، با چرخش پره، گیره را بالا می کشد. به عبارتی، بخشی از گرمای حاصل از اجاق به انجام کار بلند کردن گیره می انجامد و بقیه گرما، بی آنکه به کاری بینجامد، به هوای اتاق وارد می شود.

ماشین بخار

شکل ۱- بخش‌های اصلی ماشین بخار عبارت‌اند از: دیگ بخار، اتاقک انبساط، چگالنده، تلمبه، شیرهای ورودی و خروجی و لوله‌های رابط.

ماشین بخار در نواحی مختلف جهان به‌طور گسترده برای تولید برق مورد استفاده قرار می‌گیرد. دیدیم که در ماشین‌های گرمایی، دستگاه در یک چرخه مقداری گرما دریافت می‌کند و بر روی محیط کار انجام می‌دهد. در ماشین بخار دستگاهی که چرخه را طی می‌کند، آب است. همان‌طور که در شکل ۱ نشان داده شده است، آب در دیگ بخار مقداری گرما دریافت می‌کند و پس از انجام دادن چند فرایند مختلف، که در زیر به توضیح آنها می‌پردازیم، به حالت اولیه خود در دیگ بخار برمی‌گردد و این چرخه دائماً تکرار می‌شود. چون گرما توسط کوره (یعنی از بیرون دستگاه) به آب داده می‌شود، ماشین بخار از ماشین‌های برون‌سوز محسوب می‌شود.

برای بررسی نحوه کار ماشین بخار، مقدار مشخصی از آب درون دیگ بخار را به‌عنوان دستگاه ترمودینامیکی در نظر می‌گیریم، و فرایندهایی را که این آب در ماشین بخار طی می‌کند با اندکی ساده‌سازی توضیح می‌دهیم. شکل ۲ این فرایندها را به‌طور تقریبی نشان می‌دهد. تمام این فرایندها ایستوار فرض شده‌اند.

الف) مرحله اول (از ۱ تا ۲): در این مرحله آب، درون دیگ بخار در فشار ثابت و نسبتاً زیاد است کوره گرما می‌گیرد و به بخار تبدیل می‌شود. دما و حجم بخار آب در این مرحله تا حد معینی افزایش می‌یابد.

ب) مرحله دوم (از ۲ تا ۳): شیر ورودی باز می‌شود و بخار آب که دما و فشار آب بسیار زیاد است، وارد اتاقک انبساط می‌شود؛ به پیستون نیرو وارد می‌کند و آن را به حرکت در می‌آورد. در نتیجه این حرکت، بخار آب به‌سرعت منبسط می‌شود و دما و فشار آن کاهش می‌یابد. چون این انبساط بسیار سریع انجام می‌شود، این فرایند را می‌توان بی‌دررو در نظر گرفت. این حرکت پیستون برای به کار انداختن مولد برق، به حرکت درآوردن چرخ‌های لکوموتیو و... مورد استفاده قرار می‌گیرد.

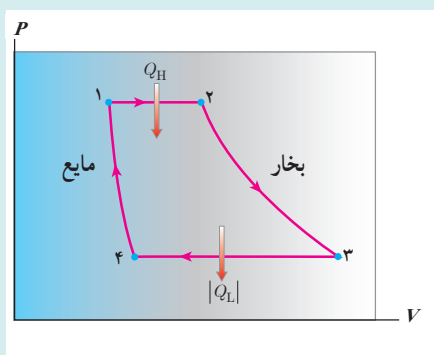

شکل ۲- نمودار ساده شده چرخه ماشین بخار در صفحه $P-V$ (چرخه رانکین). توجه کنید که تمام فرایندها در این چرخه، ایستوار فرض شده‌اند.

پ) مرحله سوم (از ۳ تا ۴): طراحی ماشین به گونه‌ای است که وقتی پیستون به انتهای مسیر خود رسید، بازگردانده می‌شود. در هنگام بازگشت پیستون، شیر ورودی بسته و شیر خروجی باز می‌شود و بخار آب به سمت چگالنده که لوله‌های آب سرد یا فن‌های خیلی قوی آن را خنک می‌کنند، هدایت می‌شود. در چگالنده، بخار آب در فشار ثابت گرما از دست می‌دهد و به مایع تبدیل می‌شود. در این فرایند، حجم بخار آب کاهش می‌یابد.

ت) مرحله چهارم (از ۴ تا ۱): تلمبه، آب حاصل از میعان را به دیگ بخار برمی‌گرداند و فشار آن به‌طور بی‌دررو به فشار اولیه می‌رساند (فقط تغییرات کوچک در دما و حجم مایع رخ می‌دهد) و بدین ترتیب یک چرخه ترمودینامیکی کامل می‌شود.

پاسخ فعالیت ۵-۵

در نیروگاه‌های حرارتی، انرژی گرمایی به توان الکتریکی تبدیل می‌شود. اساس کار کلیه نیروگاه‌های حرارتی گرم کردن آب، تبدیل آن به بخار آب و در پی آن چرخاندن یک توربین بخار است که یک مولد (ژنراتور) را به‌راه می‌اندازد. بخار پس از عبور از توربین، در یک چگالنده چگالیده شده و به آب تبدیل می‌گردد. سپس این آب به دیگ بخار برگردانده می‌شود و در آنجا به بخار داغ پُرفشار تبدیل گردیده و مجدداً به طرف توربین می‌رود و این چرخه دوباره تکرار می‌گردد که در واقع همان چرخه رانکین ماشین‌های بخار است. منبع انرژی یک نیروگاه که از ساز و کار ماشین بخار استفاده می‌کند می‌تواند متفاوت باشد که البته سوخت‌های فسیلی غالب هستند، گرچه از انرژی هسته‌ای، انرژی زمین‌گرمایی (ژئوترمال)، و انرژی خورشیدی نیز استفاده می‌شود.

در این فیلم، یک ماشین گرمایی ساده را که براساس اختلاف دما کار می‌کند، مشاهده می‌کنید.

فیلم

پاسخ فعالیت ۶-۵

شاید قایق بوت‌پوت ساده‌ترین ماشین بخاری باشد که تا به حال دیده‌اید. این ماشین، سیلندر، پیستون، میل لنگ، سوپاپ‌های ورود و خروج بخار و... ندارد ولی در آن چرخه‌ای مشابه چرخه ماشین بخار رخ می‌دهد و این چرخه کار مکانیکی موردنیاز برای به‌حرکت درآوردن قایق در یک استخر یا حوض آب را تأمین می‌کند.

می‌توانید برای ساختن این قایق از یک بطری پلاستیکی استفاده کنید. بطری را مطابق شکل طوری از وسط نصف کنید که هر نیمه آن شبیه یک قایق کوچک باشد. یک لوله مسی به قطر تقریباً ۳ mm و طول تقریباً ۷ cm (بسته به بزرگی و کوچکی قایق) تهیه و آن را مطابق شکل خم کنید (این نوع لوله را می‌توانید از تعمیرگاه‌های یخچال بخیرید). برای درست کردن بخش پیچیده‌ای شکل خم این لوله، می‌توانید لوله را دور یک میله بیچانید. دو سوراخ کوچک در انتهای قایق ایجاد کنید و دو سر لوله مسی را مطابق شکل از این دو سوراخ عبور دهید. دقت کنید سوراخ‌ها خیلی کوچک باشند طوری که وقتی دو سر لوله مسی را از آنها عبور می‌دهید، سوراخ‌ها به خوبی مسدود شوند و وقتی قایق روی آب قرار می‌گیرد، آب از کناره‌های این سوراخ‌ها وارد قایق نشود. یک شمع تزیینی که درون استوانه آلومینیمی کوچکی قرار دارد را مطابق شکل، زیر قسمت پیچیده لوله مسی قرار دهید، طوری که وقتی شمع روشن شد پیچیه را داغ کند. لوله مسی را کاملاً از آب پر کنید. به این منظور می‌توانید یک سر لوله را درون آب قرار دهید و از سر دیگر لوله، هوای درون لوله را بمکید. با مکیدن هوای درون لوله، آب کل لوله را پر می‌کند. دو انتهای لوله را با انگشتانتان بگیرید و قایق را طوری در آب قرار دهید که دو انتهای لوله کاملاً درون آب باشد. اکنون شمع را روشن کنید.

مدتی طول می کشد تا آب داخل بخش پیچه‌ای شکل لوله به اندازه کافی داغ و بخار شود. حالا قایق به راه می افتد. با نگاه دقیق به حرکت قایق، مشاهده امواج آب که در محل دو انتهای لوله مسی تشکیل می شود، گوش دادن به صدای قایق و ... متوجه می شوید که حرکت قایق به صورت بُریده بُریده و منقطع انجام می شود. در واقع در هر ثانیه، چند ضربه به قایق زده می شود و با هر ضربه قایق کمی به جلو می جهد. اگر انگشتان را پشت دو انتهای لوله و درون آب قرار دهید و البته با این کار مزاحم حرکت قایق نشوید، این ضربه ها را احساس خواهید کرد.

ولی این قایق چگونه کار می کند؟

وقتی آب داخل قسمت پیچه‌ای شکل لوله داغ و بخار می شود، این بخار پُرفشار، آب درون دو ساق لوله را از دو انتهای لوله، به سرعت و با فشار زیاد، به صورت دو جتِ آب به بیرون می راند. عکس العمل نیرویی که بخار پُرفشار به این دو جتِ آب وارد می کند، باعث جهش رو به جلوی قایق می شود. وقتی بخار داغ منبسط می شود، کمی سرد می گردد (انبساط سریع و بی دررو)، به علاوه اینکه بخار وارد بخش سرد لوله مسی، یعنی دو ساق متصل به پیچه شده است. بخار در این بخش سرد، چگالیده و کم فشار می گردد. در واقع این بخش از لوله مسی شبیه چگالنده عمل می کند. چگالش بخار و کاهش فشار درون لوله سبب می شود آب از دو انتهای لوله به درون لوله مکیده شود. دوباره آب حاصل از چگالش بخار، وارد پیچه داغ می شود، تبدیل به بخار داغ و پرفشار می گردد و همه ماجرا از نو تکرار می گردد. هنگام مکش آب از دو انتهای لوله به داخل لوله، نیروی کوچکی در خلاف جهت حرکت قایق به قایق وارد می شود ولی این نیرو به مراتب کوچک تر از نیروی پیشران قایق است که در مرحله انبساط بخار درون پیچه و خروج جت های آب از دو انتهای لوله به قایق وارد می شود، لذا حرکت کلی قایق رو به جلو باقی می ماند. در واقع مکش آب از دو انتهای لوله به درون آن، به صورت جتِ آب نیست و به آرامی رُخ می دهد. در مورد این قایق دو فیلم در سایت گروه قرار داده شده است.

در این فیلم، ساختار و چگونگی کار قایق پوت پوت را مشاهده می کنید.

در این فیلم، چگونگی حرکت قایق پوت پوت را مشاهده می کنید.

ماشین استرلینگ

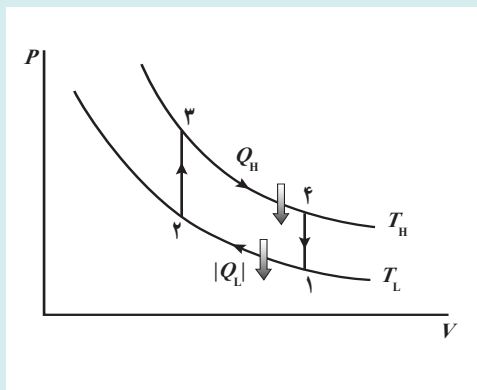

ماشین استرلینگ در سال ۱۸۱۶ میلادی (۱۱۹۵ هـ. ش) توسط رابرت استرلینگ اسکاتلندی اختراع شد. این ماشین که مدت‌ها به فراموشی سپرده شده بود، امروزه برای استفاده در خودروها، فضاییماها و زیردریایی‌ها توسعه یافته است.

نمودار $P-V$ برای ماده کاری یک ماشین استرلینگ آرمانی در شکل روبه‌رو رسم شده است. در مقایسه با چرخه کارنو در می‌بایم که هر دوی این ماشین‌ها دارای انتقال گرمایی هم‌دما در دماهای T_H و T_L هستند، اما دو فرایند هم‌دما چرخه ماشین استرلینگ نه با فرایندهای بی‌دررو، بلکه با فرایندهای هم‌حجمی به هم متصل شده‌اند.

مراحل عمل یک ماشین استرلینگ آرمانی به این ترتیب است که دو پیستون، یکی پیستون انبساط در سمت چپ و دیگری پیستون تراکم در سمت راست به یک میله‌گردان (شفت) متصل‌اند. وقتی میله‌گردان می‌چرخد، این پیستون‌ها در فاز مخالف حرکت می‌کنند. فضای بین دو پیستون با گاز، که معمولاً هیدروژن یا هلیوم است، پر شده است و قسمت چپ این فضا به یک منبع دما بالا (سوخت در حال احتراق) وصل است، در حالی که سمت چپ آن در تماس با یک منبع دما پایین (جو) است. بین دو بخش گاز دستگاهی موسوم به بازمولد (regenerator) قرار دارد، که از یک بسته پشم فولاد^۱ و یا مواد دیگری که رسانش گرمایی بسیار پایینی دارند، تشکیل شده است، به‌طوری که می‌توانند اختلاف دمای بین دو انتهای گرم و سرد را، بدون رسانش گرمایی قابل ملاحظه‌ای حفظ کنند. مراحل چرخه استرلینگ به ترتیب زیر است:

۱→۲ هنگامی که پیستون سمت چپ در بالا قرار می‌گیرد، پیستون سمت راست تا نیمه‌راه بالا می‌رود و گاز سرد را که در تماس با منبع سرد است، متراکم می‌کند و بنابراین باعث خروج گرمای $|Q_L|$ می‌شود. این تراکم تقریباً هم‌دما در دمای T_L است.

۲→۳ پیستون سمت چپ به پایین و پیستون سمت راست به بالا می‌رود، به‌طوری که هیچ‌گونه تغییر در حجم ایجاد نمی‌شود، اما گاز از طریق بازمولد از قسمت سرد به قسمت گرم رانده می‌شود و وارد قسمت چپ می‌شود که در دمای بالاتر T_H قرار دارد. برای انجام این کار، بازمولد گرمای Q_R را به گاز می‌دهد. توجه کنید که فرایند ۲→۳ در حجم ثابت رخ می‌دهد.

۳→۴ اکنون در حالی که پیستون سمت چپ به منبع دما بالا وصل است به حرکت خود به‌سوی پایین ادامه می‌دهد، پیستون سمت راست ساکن باقی می‌ماند و باعث می‌شود که گاز دستخوش یک انبساط تقریباً هم‌دما شود که در طی آن گرمای Q_H در دمای T_H جذب می‌شود.

^۱ metal sponge

۱→۴ هر دو پیستون در جهت مخالف یکدیگر حرکت می‌کنند. بنابراین، گاز را از طریق بازمولد از طرف گرم به طرف سرد می‌رانند و تقریباً همان مقدار گرمای Q_R را که در فرایند ۲→۳ جذب شده بود به بازمولد پس می‌دهد. این فرایند عملاً در حجم ثابت رخ می‌دهد. شکل زیر، طرحی از چهار مرحله چرخه استرلینگ را نشان می‌دهد.

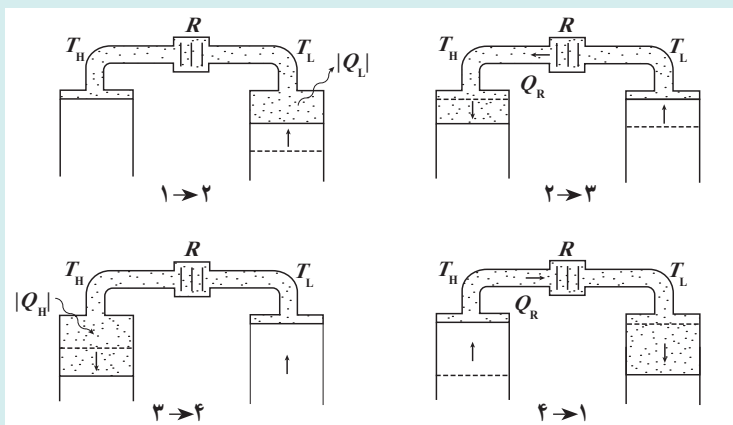

نتیجه خالص این چرخه، جذب گرمای Q_H در دمای بالاتر T_H و پس دادن گرمای $|Q_L|$ در دمای پایین‌تر T_L و تحویل دادن کار $|W| = Q_H - |Q_L|$ به محیط است. در این چرخه هیچ انتقال گرمای خالصی در دو فرایند هم‌حجم رخ نمی‌دهد. شکل زیر، تصویری از یک فاز مرحله‌های چرخه یک ماشین استرلینگ را نشان می‌دهد.

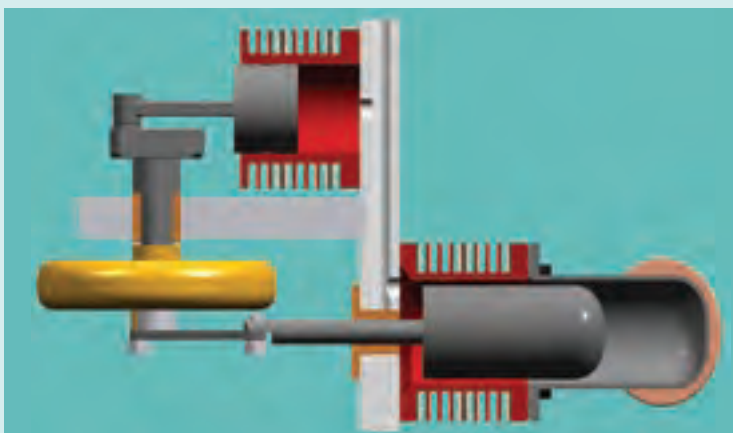

در این فیلم، نمایشی از چگونگی کار یک ماشین استرلینگ را مشاهده می‌کنید.

خوب است دوباره اشاره شود که برای بررسی ساده و تطبیق طرز کار ماشین‌های درون‌سوز با چرخه‌های ترمودینامیکی فرض می‌شود که در مرحله آتش گرفتن، مخلوط آتش نگیرد ولی آنقدر گرما به آن داده شود که فشار و دمای نهایی آن به پایان مرحله آتش گرفتن برسد و در مرحله تخلیه نیز فرض می‌شود که هوا در داخل استوانه باقی بماند ولی آنقدر گرما از دست بدهد که به وضعیت اولیه برسد.

در چرخه اتو فرایندهای هم‌فشار $1 \rightarrow 2$ و $3 \rightarrow 4$ و با فرایند هم‌فشاری که در شروع این فصل بررسی شد متفاوت است. در فرایند $1 \rightarrow 2$ ، دما ثابت است، گرمایی داد و ستد نمی‌شود و تعداد مول گاز از صفر تا مقدار معینی افزایش می‌یابد. در فرایند $3 \rightarrow 4$ ، دما ثابت است، گرمایی داد و ستد نمی‌شود، و تعداد مول گاز کاهش می‌یابد و به صفر می‌رسد. دقت کنید که در چرخه اتو، کمینه حجم، صفر است نه V_1 .

در تمام وسایل تبدیل انرژی یک وجه مشترک وجود دارد و آن این است که همه انرژی داده شده به وسیله، به نوع مطلوب تبدیل نمی‌شود، ولی در تمام آنها، پایداری انرژی برقرار است. آنچه مهم است بازده است. از دانش‌آموزان پرسید آیا ممکن است ماشینی طراحی کرد که بازده آن به ۱۰۰٪ برسد؟

خوب است دوباره اشاره شود در حالی که رابطه $\eta = |W|/Q_H$ برای همه ماشین‌ها (چه آرمانی و چه غیر آرمانی) برقرار است، ولی رابطه $\eta = 1 - Q_L/Q_H$ فقط برای ماشین‌های آرمانی به کار برده می‌شود.

تمرین پیشنهادی بخش ۵-۷

بازدهٔ موتور اتومبیلی ۲۰٪ است و در هر ثانیه به طور متوسط 23000 J کار مکانیکی انجام می‌دهد. در هر ثانیه الف) چقدر گرما لازم است به موتور داده شود؟ ب) چقدر گرما از موتور تلف می‌شود؟ پاسخ:

$$Q_H = 115 \text{ kJ (الف)} \quad Q_L = 9200 \text{ kJ (ب)}$$

توجه داده شود که ماشین‌های گرمایی به دو منبع با دماهای متفاوت و نه لزوماً سرد و گرم نیاز دارند.

۵-۸- قانون دوم ترمودینامیک (به بیان ماشین گرمایی)
خوب است اشاره شود که قانون دوم کاملاً مستقل از قانون اول است. مثلاً، با اینکه یک ماشین با گرفتن گرما از هوا و تبدیل کامل آن به کار، قانون اول را نقض نمی‌کند، ولی این امر با قانون دوم ناسازگار است.

اغلب دانش‌آموزان تصور می‌کنند که این ناتوانی بشر است که مانع از ساختن ماشین با بازده ۱۰۰٪ می‌شود. باید این خطای رایج، در بحث و تبادل با دانش‌آموزان گوشزد شود.

همچنین خوب است دانش‌آموزان را به کوشش‌های تاریخی در ساختن ماشین‌های محرک دائمی که همگی خیال یا نیرنگی بیش نبودند، توجه داد.

اثبات اینکه بازده ماشین گرمایی کارنو بیشترین است

فرض کنید یک ماشین گرمایی با بازده بیشتر از ماشین گرمایی کارنو وجود دارد. این ماشین فرضی را به یک یخچال کارنو متصل می‌کنیم. ماشین فرضی را طوری تنظیم می‌کنیم که همان گرمایی را که یخچال از منبع دما پایین می‌گیرد، ماشین فرضی به چشمه دما پایین بدهد. برای ماشین فرضی داریم

$$\eta' = \frac{|W'|}{Q'_H} = \frac{Q'_H - |Q_L|}{Q'_H} = 1 - \frac{|Q_L|}{Q'_H}$$

و برای یخچال کارنو که وارونه ماشین کارنو است، داریم

$$\eta = \frac{|W|}{Q_H} = \frac{Q_H - |Q_L|}{Q_H} = 1 - \frac{|Q_L|}{Q_H}$$

بنا به فرض، بازده ماشین فرضی بیشتر از بازده ماشین کارنو است ($\eta' > \eta$). بنابراین

$$\frac{|Q_L|}{Q_H} > \frac{|Q_L|}{Q'_H} \Rightarrow Q'_H > Q_H$$

از این رابطه می‌توان دریافت که ماشین فرضی با بازده بیشتر، بیش از ماشین کارنو از منبع دما – بالا گرما دریافت کرده است. چون $|Q_L|$ در هر دو ماشین یکسان است، با استفاده از قانون اول ترمودینامیک داریم

$$Q'_H = |Q_L| + |W'|$$

$$Q_H = |Q_L| + |W|$$

$$\Rightarrow |W'| > |W|$$

بنابراین عملکرد مجموع یخچال کارنو و ماشین فرضی، آن است که مقدار خالص گرمای $Q'_H - Q_H$ گرما از چشمه دما – بالا دریافت و تماماً به معادل $|W'| - |W|$ کار تبدیل شده است. از آنجا که این عملکرد با قانون دوم ناسازگار است، چنین ماشینی وجود ندارد.

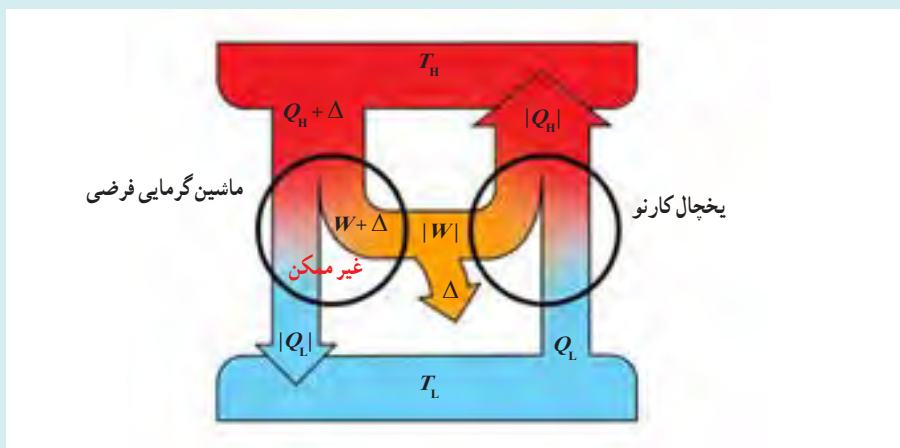

تمرین پیشنهادی بخش ۵-۸

یک ماشین کارنو که دمای منبع دما پایین آن 17°C است، بازدهی برابر 40% دارد. دمای منبع دما بالای آن باید چقدر افزایش یابد تا بازده ماشین 50% شود؟
پاسخ: 97K

پرسش پیشنهادی بخش ۵-۸

مخترعی ادعا می کند ماشینی ساخته است که در هر ثانیه گرمای ورودی به آن در دمای 435K برابر 9kJ و گرمای خروجی از آن در دمای 285K برابر 4kJ است. آیا این ادعا درست است؟
پاسخ: خیر. بازده ماشین پیشنهادی 56% می شود، در حالی که بازده کارنو برای این ماشین 34% است.

۹-۵- قانون دوم ترمودینامیک و یخچال ها

خوب است دوباره اشاره شود قانون دوم مستقل از قانون اول است و مثلاً در اینجا انتقال خود به خودی گرما از جسم سرد به جسم گرم، قانون اول را نقض نمی کند ولی با قانون دوم ناسازگار است.

خوب است توجه دانش آموزان را با این مثال آشنا از یخچال خانگی به موضوع جلب کنیم که یخچال با انجام کار، گرما را از محفظه یخچال که سردتر است به محیط گرم تر بیرون انتقال می دهد و با خاموش شدن موتور یخچال، فرایند خود به خودی انتقال گرما از محیط گرم به محیط سرد رخ می دهد و پس از مدتی دمای داخل و بیرون یکسان می شود.

خوب است دوباره اشاره شود، در حالی که رابطه $K = Q_L / W$ برای همه یخچال‌ها (چه آرمانی و چه غیر آرمانی) برقرار است، ولی رابطه $k = Q_L / (|Q_H| - Q_L)$ فقط برای ماشین‌های آرمانی به کار برده می‌شود.

دانستنی برای معلم

هم ارزی قانون دوم ترمودینامیک به بیان ماشین گرمایی (بیان کلین - پلانک) و قانون دوم ترمودینامیک به بیان یخچالی (بیان کلاسیوس)

در درس با دو بیان قانون دوم ترمودینامیک آشنا شدیم :

■ **بیان ماشین گرمایی قانون دوم ترمودینامیک :** ممکن نیست دستگاه چرخه‌ای را بپیماید که در طی آن مقداری گرما را از منبع دما بالا جذب و تمام آن را به کار تبدیل کند.

■ **بیان یخچالی قانون دوم ترمودینامیک :** ممکن نیست گرما به طور خود به خود از جسم با دمای پایین‌تر به جسم با دمای بالاتر منتقل شود.

در نگاه اول ممکن است چنین به نظر برسد که این دو بیان ربطی به یکدیگر ندارند. در حالی که در واقع، هر دو بیان معادل یکدیگرند. مثلاً اگر بتوان یخچالی ساخت که بدون احتیاج به کار مکانیکی کار کند مخالف بیان دوم است. اگر این یخچال با ماشین گرمایی ترکیب شود که به همان منبع‌های دما-پایین و دما-بالای یخچال متصل باشد و همان مقدار گرمای دریافتی یخچال از منبع دما-پایین را به آن بازگرداند، مجموعه مرکب این یخچال و ماشین (شکل الف) به منزله ماشینی گرمایی است که گرما را از یک منبع دریافت کرده و تمام آن را به کار تبدیل می‌کند. یعنی، با بیان قانون دوم مبتنی بر ماشین گرمایی در تناقض است.

اکنون فرض کنید ماشینی با بازده گرمایی صددرصد وجود دارد که این در تناقض با بیان قانون دوم ترمودینامیک مبتنی بر ماشین گرمایی است. هرگاه با کار حاصل از چنین ماشینی، یخچالی را به کار اندازند، که به همان دو منبع دما-پایین و دما-بالا متصل باشد (شکل ب)، مجموعه هر دو معادل یخچالی است که بدون احتیاج به کار، گرما را از منبع دما-پایین به منبع دما-بالا منتقل می‌کند،

یعنی با بیان یخچالی قانون دوم ترمودینامیک در تناقض است. پس هر اسبابی که عمل آن با یکی از بیان‌های قانون دوم در تناقض باشد، با بیان دیگری نیز متناقض است.

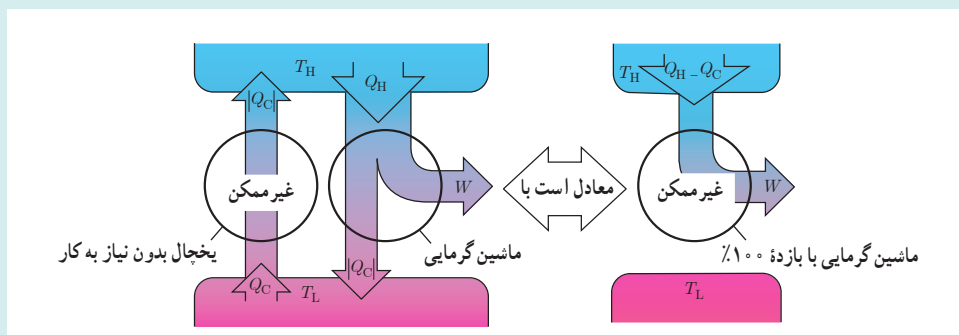

الف) اگر یخچال بدون نیاز به کار وجود داشته باشد، در ترکیب با یک ماشین گرمایی معمولی، ماشینی با بازده ۱۰۰٪ را ایجاد می‌کند.

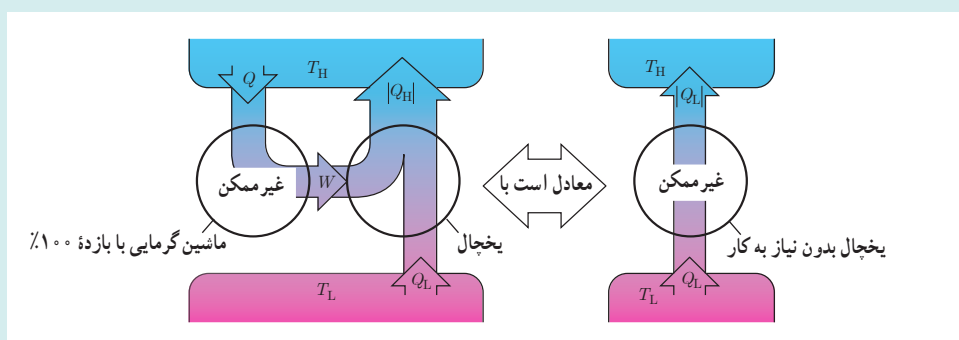

ب) اگر ماشینی گرمایی با بازده ۱۰۰٪ وجود داشته باشد، در ترکیب با یک یخچال معمولی، یخچالی بدون نیاز به کار را ایجاد می‌کند.

دانشتنی برای معلم

اثبات رابطه (۵-۱۰)؛ بازده ماشین کارنو و رابطه (۵-۱۴)؛ ضریب عملکرد یخچال کارنو

برای اثبات رابطه بازده ماشین کارنو باید به معرفی چرخه کارنو بپردازیم. مراحل عمل چرخه کارنو از این قرارند:

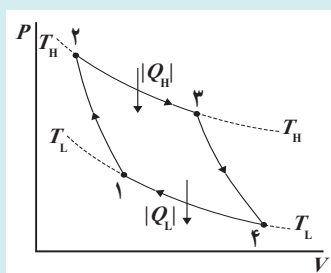

- ۱ گاز در دمای T_H انبساط هم‌دما یافته و گرمای Q_H را می‌گیرد.
 - ۲ به‌طور بی‌دررو انبساط می‌یابد تا دمای آن به T_L افت کند.
 - ۳ در دمای T_L متراکم هم‌دما می‌یابد و گرمای Q_L را به منبع دما - پایین می‌دهد.
 - ۴ به‌طور بی‌دررو متراکم می‌شود و به وضعیت اول بازگردد.
- این مراحل در شکل روبه‌رو رسم شده است:

به منظور محاسبه بازده نیاز داریم به محاسبه کار در فرایندهای هم‌دما برای گاز کامل بیردازیم که قرینه گرمای مبادله شده در این فرایندها نیز هست. به این منظور از رابطه $P = nRT/V$ برای گازهای کامل استفاده می‌کنیم و آن را در رابطه کار ترمودینامیکی قرار می‌دهیم. برای کار (محیط) داریم

$$W = -\int_{V_1}^{V_2} P dV = \int_{V_1}^{V_2} \frac{nRT}{V} = -nRT \ln \frac{V_2}{V_1}$$

هرگاه دستگاه انبساط یافته باشد ($V_2 > V_1$).

بنابراین گرماهای مبادله شده برابرند با

$$Q_H = nRT_H \ln \frac{V_2}{V_1}$$

$$Q_L = nRT_L \ln \frac{V_2}{V_1}$$

در نتیجه

$$\frac{Q_L}{Q_H} = \frac{T_L}{T_H} \frac{(\ln V_2 / V_1)}{(\ln V_2 / V_1)}$$

اگر از رابطه بین دما و حجم در فرایند بی‌دررو استفاده کنیم، این نسبت ساده‌تر می‌شود:

$$T_L V_1^{\gamma-1} = T_H V_2^{\gamma-1}$$

$$T_L V_1^{\gamma-1} = T_H V_2^{\gamma-1}$$

که با جای‌گذاری در رابطه بالا به رابطه روبه‌رو می‌انجامد

$$\frac{Q_L}{Q_H} = -\frac{T_L}{T_H}$$

و از آنجا بازده چرخه کارنو چنین می‌شود:

$$\eta = 1 - \frac{T_L}{T_H}$$

به دلیل برگشت‌پذیر بودن فرایندهای چرخه کارنو می‌توان همه چرخه را در جهت معکوس به انجام رسانید. در نتیجه، ماشین به یخچال تبدیل می‌شود. بنابراین داریم:

$$\begin{aligned} K &= \frac{Q_L}{W} = \frac{Q_L}{|Q_H| - Q_L} = \frac{Q_L / |Q_H|}{1 - Q_L / |Q_H|} \\ &= \frac{T_L / T_H}{1 - T_L / T_H} = \frac{T_L}{T_H - T_L} \end{aligned}$$

دلیل گرم شدن گاز، تراکم بی درروی آن بر اثر حرکت سریع کمپرسور است که آن را می توان با لمس کردن لوله های پشت یخچال، در اطراف کمپرسور حس کرد.

هر مایعی در فرایند خفقانشی سرد نمی شود. برای فهم دقیق تر این پدیده، دانستنی مربوط به فرایند خفقانشی را مطالعه کنید.

دانستنی برای معلم

فرایند خفقانشی

در خوب است بدانید «ساز و کار یخچال خانگی»، به نحوه کار یخچال ها اشاره مختصری شد. از آنجا که بررسی کامل و دقیق کار یک یخچال مستلزم آشنایی با فرایندی موسوم به فرایند خفقانشی است، این دانستنی به مرور این فرایند می پردازد.

در پدیده خفقانشی، شاره ای که ابتدا در فشار ثابت و زیادی است، پس از عبور از یک جدار متخلخل یا مجرای باریک (شیر سوزنی یا شیر خفقانشی)، بدون انتقال گرما به محیطی که فشار آن پایین است، وارد می شود. شکل ۱- الف شاره ای را نشان می دهد که با پمپ به محیط پرفشاری منتقل شده و پس از عبور از گلوگاهی باریک، به لوله ورودی پمپ که فشار آن کم است، وارد می شود.

هر جزء از شاره در جریان دائمی خود، دستخوش فرایند خفقانشی می شود. فرض کنید که مقداری شاره نظیر شکل ۱- ب، بین یک ستون و یک دریچه خفقانشی محبوس شده و پیستون دیگری در طرف مقابل روی دریچه قرار گرفته باشد. دو پیستون را به طرف راست حرکت می دهیم؛ به طوری که همواره P_1 ، فشار سمت چپ و P_2 فشار سمت راست، ثابت بماند و نیز P_1 بیشتر از P_2 باشد. پس از آنکه همه شاره به طرف راست منتقل شد، دستگاه به وضعیت نشان داده شده در شکل ۱- پ در می آید. کار انجام شده روی دستگاه برابر با تفاضل کار دریافتی از پیستون طرف چپ و کار انجام شده روی پیستون طرف راست است. هرگاه V_1 و V_2 به ترتیب حجم های ابتدایی و نهایی شاره باشند، چون شاره کم فشار از صفر تا V_2 تغییر حجم داده و فشار آن ثابت و برابر P_1 است، کار شاره در این قسمت برابر با $P_1(V_2 - 0)$ می شود. از طرف دیگر، شاره پرفشار از V_2 تا صفر تغییر حجم داده و فشار آن ثابت و برابر P_2 است. بنابراین، کار شاره در اینجا برابر با $P_2(V_1 - 0)$ است و در نتیجه کار کل دستگاه، برابر با $P_1 V_2 - P_2 V_1$

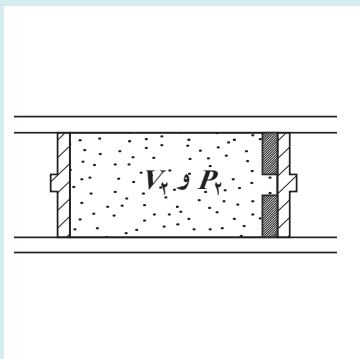
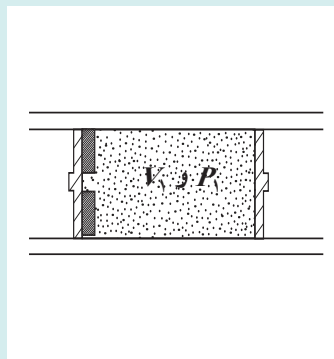
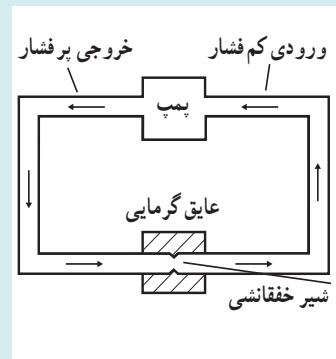
شکل ۱- ب شاره در فشار پایین تر P_1 شکل ۱- ب شاره در فشار بالای P_1 

شکل ۱- الف دستگاهی با دو فشار

و کار محیط، قرینه آن می شود. چون فرایند بی دررو است ($Q = 0$)، طبق قانون اول ترمودینامیک خواهیم داشت:

$$U_f - U_i = 0 - (P_f V_f - P_i V_i)$$

و یا

$$U_f + P_f V_f = U_i + P_i V_i$$

$U + PV$ را «آنتالپی» دستگاه می نامند. بنابراین نتیجه می گیریم که آنتالپی (که آن را با نماد H مشخص می کنند) در فرایند خفقانشی ثابت باقی می ماند.

دمای یک شاره ممکن است بر اثر فرایند خفقانشی به شدت افت کند؛ که این امر در واقع اساس کار سردکن ها و دستگاه های تهویه مطبوع است؛ اما همیشه چنین نیست و دمای یک شاره گاهی ممکن است طی فرایند خفقانشی بدون تغییر بماند و یا حتی افزایش یابد. رفتار یک شاره در فرایند خفقانشی را ضریبی موسوم به «ضریب ژول-تامسون» بیان می کند که به صورت زیر تعریف می شود:

$$\mu = \left(\frac{\partial T}{\partial P} \right)_H$$

بنابراین ضریب ژول-تامسون میزان تغییرات دما نسبت به فشار، طی یک فرایند «آنتالپی-ثابت» است. باید توجه داشت که طی یک فرایند خفقانشی، اگر:

$$\mu \begin{cases} < 0 \Rightarrow \text{دما افزایش می یابد} \\ = 0 \Rightarrow \text{دما ثابت می ماند} \\ > 0 \Rightarrow \text{دما کاهش می یابد} \end{cases}$$

یک نگاه دقیق به تعریف این ضریب روشن می سازد که ضریب ژول-تامسون، شیب خم ها (یا اصطلاحاً خطوط) H -ثابت روی نمودار $T-P$ را نشان می دهد. این نمودارها را می توان خیلی ساده از اندازه گیری دما و فشار طی فرایندهای خفقانشی به دست آورد. یک شاره در یک فشار و دمای معین، T_1 و P_1 واداشته می شود که از یک جدار متخلخل عبور کند تا دما و فشارش به T_2 و P_2 برسد. آزمایش را برای اندازه های مختلف جدار متخلخل تکرار می کنیم و از هر کدام یک T_2 و P_2 به دست می آوریم. بار رسم دماهای T_2 بر حسب فشارهای P_2 یک خم (خط) H -ثابت در نمودار $T-P$ به دست می آید (شکل ۲).

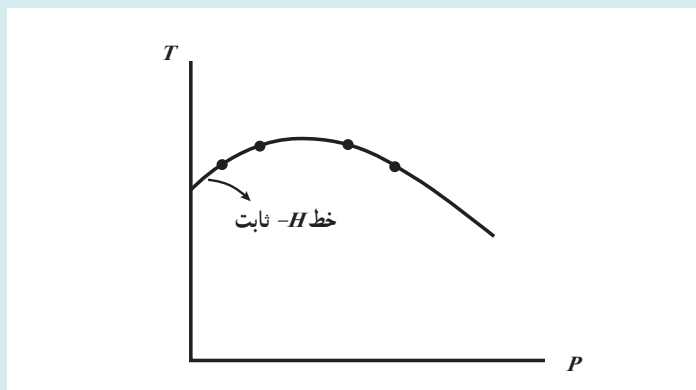
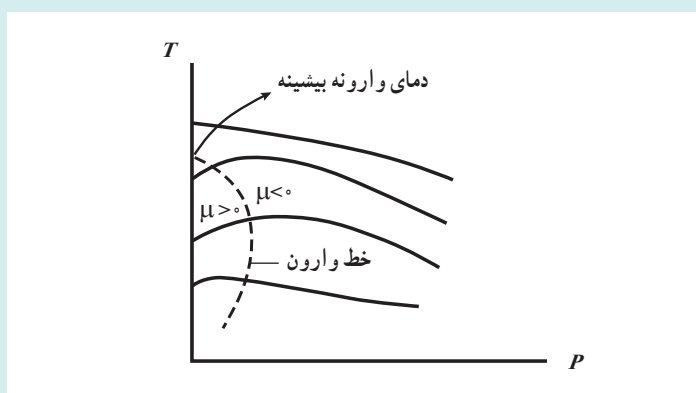
 شکل ۲- به دست آوردن خط آنتالپی - ثابت در نمودار $T-P$

 شکل ۳- خطوط آنتالپی ثابت مربوط به یک ماده در نمودار $T-P$

با تکرار آزمایش برای مقادیر مختلف فشار و دمای ورودی (T_1 و P_1) می‌توانیم یک نمودار $T-P$ برای یک ماده مطابق شکل (۳) رسم کنیم. بعضی از خطوط آنتالپی - ثابت در نمودار $T-P$ از یک نقطه با شیب صفر یا ضریب ژول - تاسون صفر عبور می‌کنند. خطی که از این نقاط عبور می‌کند، خط واریون نامیده می‌شود و دما در نقطه‌ای که یک خط آنتالپی - ثابت با خط واریون تقاطع دارد، دمای واریون نامیده می‌شود. دما در تقاطع خط $P=0$ و قسمت بالایی خط واریون، دمای واریون بیشینه نامیده می‌شود. توجه داشته باشید که شیب‌های خطوط H - ثابت در طرف راست خط واریون، منفی ($\mu < 0$) و در سمت چپ آن، مثبت ($\mu > 0$) هستند.

یک فرایند خفقا نشی در طول یک خط آنتالپی ثابت، در جهت کاهش فشار، یعنی از راست به چپ پیش می‌رود. بنابراین، دمای شاره تا هنگامی که فرایند خفقا نشی در طرف راست خط واریون قرار دارد، افزایش می‌یابد. اما برای آن فرایندهای خفقا نشی‌ای که در طرف چپ خط واریون واقع‌اند، دمای شاره کاهش می‌یابد. با توجه به این نمودار، کاملاً روشن است که خنک‌سازی به وسیله فرایند خفقا نشی ممکن نیست مگر آن‌که شاره زیر دمای واریون بیشینه خود باشد. این موضوع برای موادی که دمای واریون بیشینه آنها بسیار کم است، مشکل به وجود می‌آورد. برای مثال، دمای واریون بیشینه هیدروژن 68°C - است. بنابراین، اگر بخواهیم سرمای بیشتری را با فرایند خفقا نشی ایجاد کنیم، باید هیدروژن را تا زیر این دما سرد کنیم.

حال می‌خواهیم رابطه‌ای کلی برای ضریب ژول - تاسون بر حسب کمیت‌های گرمای ویژه مولی فشار، حجم و دما به دست آوریم.

این کار را می‌توان به آسانی با اصلاح رابطه عمومی تغییر آنتالپی انجام داد^۱:

$$dH = C_p dT + \left[V - T \left(\frac{\partial V}{\partial T} \right)_P \right] dP$$

برای یک فرایند H - ثابت، $dH = 0$ است. پس می‌توان این رابطه را به شکل زیر مرتب کرد:

$$\mu = \left(\frac{\partial T}{\partial P} \right)_H = - \frac{1}{C_p} \left[V - T \left(\frac{\partial V}{\partial T} \right)_P \right]$$

بنابراین، ضریب ژول - تامسون را می‌توان با دانستن گرمای ویژه مولی در فشار ثابت و رفتار P - V - T ماده به دست آورد. یک مثال از به کارگیری رابطه بالا، محاسبه ضریب ژول - تامسون یک گاز کامل است. برای یک گاز کامل $V = \frac{RT}{P}$ است و بنابراین $\left(\frac{\partial V}{\partial T} \right)_P = \frac{R}{P}$ می‌شود. با جای گذاری این رابطه در رابطه بالا خواهیم داشت:

$$\mu = \frac{-1}{C_p} \left[V - T \left(\frac{\partial V}{\partial T} \right)_P \right] = \frac{-1}{C_p} \left(V - T \frac{R}{P} \right) = \frac{1}{C_p} (V - V) = 0$$

این نتیجه، غیر منتظره نیست؛ زیرا آنتالپی گاز کامل فقط به دما بستگی دارد: $H = H(T)$. براساس آن، دما باید ثابت بماند؛ مگر اینکه آنتالپی تغییر کند. از آنجا که در صورت تغییر آنتالپی، فرایند خفقا نشی نیست. بنابراین، از یک فرایند خفقا نشی نمی‌توان برای سرد کردن گاز کامل استفاده کرد.

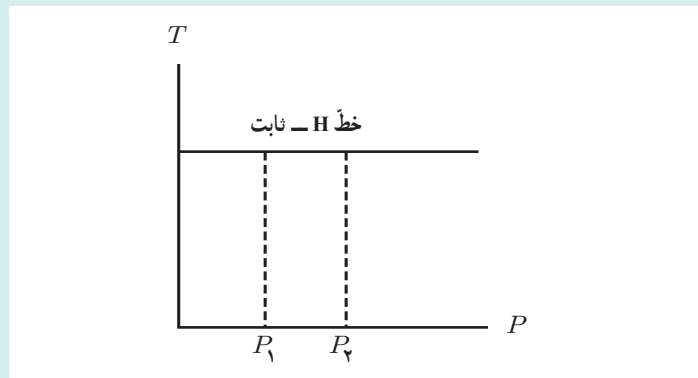

شکل ۴- دمای یک گاز کامل طی یک فرایند خفقا نشی ثابت می‌ماند

۱- اثبات این رابطه بسیار ساده است. ولی لازمه آن، دانستن روابط چهارگانه ماکسول است که بررسی این روابط، خارج از حد این دانستنی است. خواننده علاقه‌مند می‌تواند به صفحه ۲۹۱ ترجمه فارسی کتاب حرارت و ترمودینامیک زیمانسکی - دیتمن (ویراست هفتم) مراجعه کند.

پاسخ پرسش ۳-۵

ضریب عملکرد یخچال کارنو با استفاده از رابطه ۵-۱۴ به دست می آید.

$$K_{\text{کارنو}} = \frac{T_L}{T_H - T_L}$$

بنابراین هرچه دمای دو منبع گرما به یکدیگر نزدیک تر باشد (یعنی هرچه $T_H - T_L$ کوچک تر باشد) مقدار K بیشتر است. بنابراین نتیجه می گیریم کولر گازی در آب و هوای معتدل که اختلاف دمای دو منبع در آن کمتر از اختلاف دمای درون و بیرون خانه در هوای گرم است، بهتر عمل می کند.

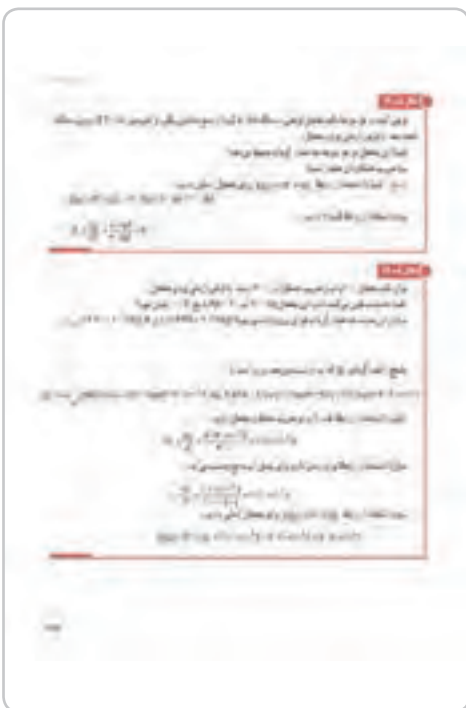

زمان به دست آمده در این مثال ۵-۱۷، حدود ۱۹ دقیقه است ولی توجه کنید در واقع امر، در یک یخچال خانگی معمولی، مدت زمان لازم برای این رخداد، خیلی بیشتر از این مقدار است و ممکن است چند ساعت طول بکشد، زیرا در یخچال خانگی که انبوهی از مواد درون یخچال وجود دارد (بدنه داخلی یخچال، هوای درون یخچال، مواد غذایی) و بنابراین، سرمایش فقط متوجه و متمرکز روی این آب نیست. به علاوه در یخچال، دائماً شارش خود به خودی گرما، از هوای گرم بیرون یخچال به هوای سرد درون آن وجود دارد. بخشی از فرایند سرمایش نیز صرف جبران این شارش خود به خودی و ثابت نگه داشتن دمای داخل یخچال می شود.

تمرین‌های پیشنهادی بخش ۵-۹

۱ یخچالی با ضریب عملکرد $2/8^\circ$ ، توانی برابر 200 W مصرف می‌کند. چقدر طول می‌کشد که این یخچال یخی به جرم 600 g را به آبی $^\circ\text{C}$ تبدیل کند؟
پاسخ: 360 s یا $6/00$ دقیقه

۲ برای ساختن یخ، فریزری که به صورت ماشین کارنوی معکوسی عمل می‌کند، در حین هر چرخه 42 kJ انرژی را به صورت گرما در دمای 15°C با ضریب عملکرد $5/7$ جذب می‌کند. دمای اتاق برابر $30/3^\circ\text{C}$ است. الف) چقدر انرژی در هر چرخه به صورت گرما در اتاق آزاد می‌شود و ب) کار لازم در هر چرخه برای راه‌انداختن فریزر چقدر است؟
پاسخ: الف) $|Q_H| = 49\text{ kJ}$ ب) $|W| = 7/0\text{ kJ}$

پرسش‌های پیشنهادی بخش ۵-۹

یک روش که گاهی برای سرد کردن آشپزخانه در یک روز گرم پیشنهاد می‌شود این است که در یخچال را باز بگذاریم. آیا واقعاً این کار آشپزخانه را خنک می‌کند؟
الف) بله، زیرا عمل یخچال‌ها مانند وسایل تهویه هوا هستند.
ب) نه، این کار آشپزخانه را گرم‌تر می‌کند.
پ) این کار هیچ تأثیری ندارد.
پاسخ: یخچال همواره به گرمای آشپزخانه می‌افزاید، چه در آن باز و چه در آن بسته باشد. باز کردن در یخچال باعث می‌شود یخچال بیشتر کار کند و بنابراین گرمای بیشتری هم به آشپزخانه نسبت به موقعی می‌دهد که در یخچال بسته است. پس گزینه ب درست است.

یخچال جذبی

یخچال جذبی، یخچالی است که با استفاده از یک منبع گرما انرژی لازم برای راه انداختن فرایند سرمایش را مهیا می‌کند. یخچال جذبی انواع مختلفی دارد که از معروف‌ترین آنها *یخچال/نیشتین - زیلارد* است. نوع بدوی این یخچال‌ها، یخچالی است که اصطلاحاً آن را *یخچال نفتی* می‌نامند. در اینجا به معرفی این یخچال می‌پردازیم.

یخچال نفتی

در این یخچال که طرح ساده‌ای از آن را در شکل می‌بینید از منبع گرمای کوچکی (اجاق یا چراغ نفتی) برای جوشاندن محلول غلیظ آمونیاک در آب و تبخیر آن استفاده می‌شود. این بخش از یخچال را مولد یا ژنراتور می‌گویند. مخلوط بخار آب و آمونیاک پُرفشار از بخش دیگری به نام جداکننده عبور می‌کند و بدین ترتیب بخار آب، تقطیر و از آمونیاک جدا می‌شود. به این آمونیاک، آمونیاک خشک می‌گویند. سپس آمونیاک خشک و پُرفشار وارد چگالنده می‌گردد. در چگالنده، آمونیاک با دادن گرما به هوای پیرامون چگالنده، سرد و مایع می‌شود. در این مرحله، گاز هیدروژن به آمونیاک مایع اضافه شده و این مخلوط وارد محفظه تبخیر می‌گردد.

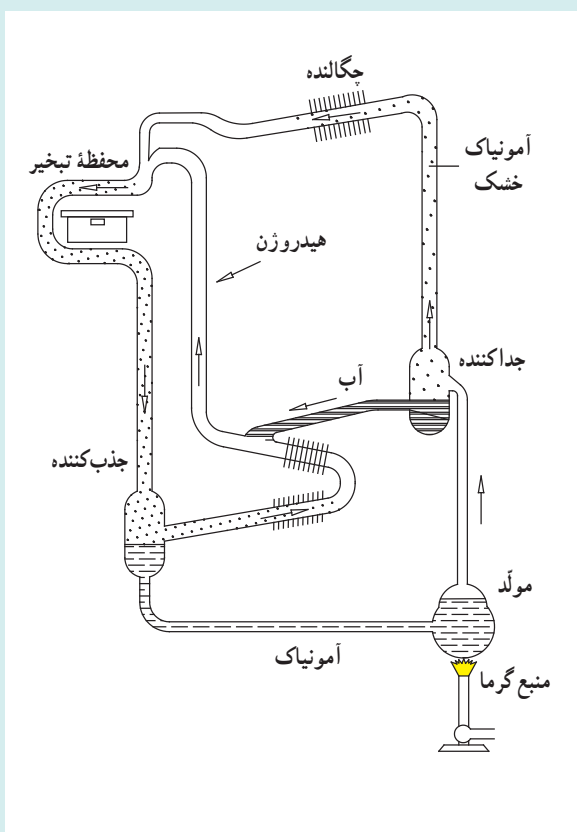

در محفظه تبخیر، آمونیاک مایع با گرفتن گرما از هوا و مواد درون یخچال که پیرامون محفظه تبخیر هستند، بخار می‌شود و این عمل، هوا و مواد را خنک می‌کند. هیدروژن اضافه شده به آمونیاک مایع، پیش از ورود به محفظه تبخیر، سبب سرعت بخشیدن به تبخیر آمونیاک در محفظه تبخیر می‌گردد. مخلوط بخار آمونیاک و هیدروژن پس از خروج از محفظه تبخیر وارد قسمت دیگری از یخچال به نام جذب‌کننده می‌شود. در این بخش، بخار آمونیاک در آب حل می‌شود اما هیدروژن در آب حل نشده و دوباره برای اضافه شدن به آمونیاک مایع هنگام ورود به محفظه تبخیر برگردانده می‌شود. آبی که در این مرحله آمونیاک در آن حل می‌شود قبلاً از مخلوط بخار داغ و پُرفشار آمونیاک و آب، در جداکننده از آمونیاک جدا شده است. محلول آمونیاک در آب، از جذب‌کننده به مولد یا ژنراتور برمی‌گردد و دوباره با گرفتن گرما از منبع گرما (اجاق یا چراغ نفتی) تبخیر شده و همه این چرخه از نو تکرار می‌شود. در یخچال نفتی، چون قسمت‌های متحرک یخچال‌های برقی (موتور و کمپرسور) وجود ندارد، یخچال بدون سر و صدا کار می‌کند.

راهنمای پرسشی ها و مسئله های فصل ۵

۱ از قانون اول ترمودینامیک داریم

$$\Delta U = Q + W = -31 \text{ kJ} + 40 \text{ kJ} = 9 \text{ kJ}$$

۲ الف) همان طور که در متن درس اشاره شد اگر پیستون را

با گیره های ثابت کنیم و دمای گاز را با استفاده از یک منبع گرما به تدریج افزایش یا کاهش دهیم، فشار گاز طی یک فرایند هم حجم ایستوار، افزایش یا کاهش می یابد.

ب) این مورد نیز در متن درس توضیح داده شد. در اینجا نیز با افزایش دمای کند و تدریجی توسط منبع گرما، در هر مرحله به علت اختلاف دمای جزئی بین منبع و دستگاه، مقدار کمی گرما به گاز منتقل می شود که در نتیجه آن گاز کمی منبسط می شود و پیستون را که حالا آزاد است اندکی به طرف بالا جابه جا می کند. اگر گرما دادن را به همین روش به صورت آهسته ادامه دهیم، گاز به کندی منبسط می شود و پیستون به طور ایستوار به بالا حرکت می کند. شتاب حرکت پیستون چنان کم است که می توان گفت در طی گرما دادن همواره فشار گاز ثابت می ماند. برای کاهش حجم ایستوار و هم فشار گاز نیز، به روش مشابه، دمای منبع گرما را به تدریج و به کندی کاهش می دهیم.

۳ این آزمایش مشابه حالتی است که گاز محبوس در استوانه ای با پیستون آزاد در تماس با یک منبع گرما با دمای قابل تنظیم است و دمای منبع به آرامی بالا می رود.

به علت اختلاف جزئی دمای بین منبع (آب) و هوای درون سرنگ، گرما به کندی به هوای محبوس درون سرنگ منتقل می شود و هوا به آرامی [در فشار ثابت] اندکی منبسط می گردد و پیستون، سرنگ را اندکی به جلو می راند. اگر گرما دادن را به همین روش تدریجی ادامه دهیم، ضمن افزایش دما و حجم هوای درون سرنگ، پیستون به آهستگی حرکت می کند. همان طور که گفتیم این فرایند در فشار ثابت رخ می دهد. زیرا وقتی سرنگ به طور افقی درون آب قرار گرفته است، اختلاف فشاری بین درون سرنگ و آب بیرون آن وجود ندارد و به محض اینکه یکی از این دو فشار اندکی افزایش یا کاهش یابد، پیستون جابه جا می گردد تا دوباره فشارها برابر شوند. و چون در اینجا فشار آب تغییر نمی کند، فشار درون سرنگ هم تغییر نخواهد کرد و انبساطی هم فشار خواهد داشت.

۴ الف) در فرایند هم حجم، کار برابر صفر است. برای محاسبه گرمای مبادله شده از رابطه $Q = nC_V \Delta T$ استفاده می کنیم و به جای ΔT از قانون گازهای آرمانی (کامل) جای گذاری خواهیم کرد. با نمو گرفتن از قانون گازهای کامل (با توجه به اینکه $\Delta V = 0$ است) داریم

$$V \Delta P = nR \Delta T$$

و از آنجا $\Delta T = \frac{V \Delta P}{nR}$ می شود. با توجه به اینکه برای گاز کامل تک اتمی $C_V = \frac{3}{2}R$ است، داریم

$$Q = n \left(\frac{3}{2} R \right) \left(\frac{V \Delta P}{nR} \right) = \frac{3}{2} V \Delta P$$

که در یکاهای SI چنین به دست می دهد:

$$Q = \frac{3}{2} (8/3 \times 10^{-2} \text{ m}^3) (3/0 - 1/5) (10^5 \text{ N/m}^2) = 1/9 \times 10^2 \text{ J}$$

توجه کنید که در حجم ثابت برای افزایش فشار باید به گاز گرما داد و علامت مثبت Q نیز نشان می‌دهد که این گرمایی است که گاز می‌گیرد تا افزایش فشار دهد.

ب) حال اگر حجم گاز را کم کنیم، برای کار در یکای SI خواهیم داشت :

$$W = -P \Delta V = -(1/5 \times 10^5 \text{ N/m}^2) \left(\frac{8/3}{2} - 8/3 \right) \times 10^{-2} \text{ m}^3 \\ = 6/2 \times 10^2 \text{ J}$$

توجه کنید که علامت W مثبت شده است و این به معنای آن است که کار روی دستگاه انجام شده است. برای محاسبه گرمای مبادله شده از رابطه $Q = nC_p \Delta T$ استفاده می‌کنیم. در این رابطه به جای ΔT دوباره از قانون گازهای کامل قرار می‌دهیم :

$$Q = nC_p \left(\frac{P \Delta V}{nR} \right)$$

با توجه به اینکه C_p برای گازهای کامل تک اتمی برابر $\frac{5}{2} R$ است، $Q = \frac{5}{2} P \Delta V$ می‌شود و از آنجا در یکاهای SI خواهیم داشت :

$$Q = \frac{5}{2} (1/5 \times 10^5 \text{ N/m}^2) \left(\frac{8/3}{2} - 8/3 \right) \times 10^{-2} \text{ m}^3 = -1/6 \times 10^2 \text{ J}$$

توجه کنید علامت Q منفی شده است و این به معنای آن است که گاز به محیط گرما داده است.

۵

(مساحت دوزنقه) = - (کار گاز) = - کار محیط

$$= -\frac{1}{2} [(3/00 + 2/00)(1/01 \times 10^5 \text{ N/m}^2)](2/00 \times 10^{-2} \text{ m}^2) = -50.5 \text{ J}$$

و آنگاه با استفاده از قانون اول ترمودینامیک داریم

$$Q = \Delta U - W_{\text{محیط}} = (912 \text{ J} - 456 \text{ J}) + 50.5 \text{ J} = 961 \text{ J}$$

چون Q مثبت شده است این بدین معنی است که گاز گرما گرفته است.

۶ الف) نخست قانون اول ترمودینامیک را برای مسیر abc می‌نویسیم :

$$\Delta U_{abc} = Q_{abc} + W_{abc} = 90 \text{ J} + (-70 \text{ J}) = 20 \text{ J}$$

ب) قدرمطلق کار انجام شده برابر با مساحت زیر نمودار فرایند در صفحه $P-V$ است. بنابراین، بدیهی است که مساحت زیر مسیر adc کمتر از مساحت زیر مسیر abc است و در نتیجه مقدار کار در مسیر abc کمتر از مقدار کار در مسیر abc است. از طرفی در هر دو فرایند گاز انبساط یافته است و بنابراین کار محیط منفی و کار دستگاه (گاز) مثبت است. بنابراین کار گاز نیز در مسیر adc کمتر از مسیر abc است. برای مقایسه گرمای داده شده به گاز، باید از قانون اول ترمودینامیک استفاده کنیم: $Q = \Delta U - W$. چون ΔU برای هر دو مسیر یکسان است باید W ها را با هم مقایسه کنیم. چون مقدار کار در مسیر adc کوچک است و از طرفی W کار محیط روی گاز و در هر دو مسیر منفی است پس $W_{adc} > W_{abc}$ است و در نتیجه Q در مسیر adc کوچک‌تر است.

پ) چرخه بسته‌ای را در نظر بگیرید که شامل مسیر abc و مسیر خمیده بازگشت است. چون

$$\Delta U = \Delta U_{abc} + \Delta U_{ca} = 0$$

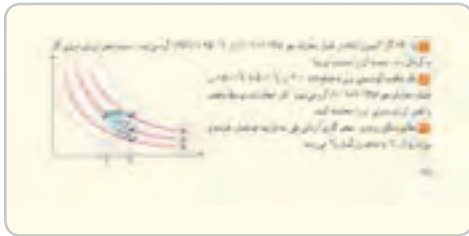

نتیجه می‌گیریم که باید به اندازه $\Delta U_{abc} = 20 \text{ J}$ از گاز انرژی بگیریم. البته چون در این بخش، هنوز چرخه مطرح نشده است می‌توانیم این طور نیز استدلال کنیم:

$$\Delta U_{abc} = U_c - U_a \quad \Delta U_{ca} = U_a - U_c \\ \Rightarrow \Delta U_{ca} = -\Delta U_{abc} = -20 \text{ J}$$

۷ آنچه مورد نظر است نسبت $\Delta U/Q$ است. داریم

$$\Delta U = nC_V \Delta T \quad \text{و} \quad Q = nC_P \Delta T$$

در نتیجه

$$\frac{\Delta U}{Q} = \frac{C_V}{C_P} = \frac{5}{7} \approx 0.71$$

توجه کنید در این مسئله نیازی به جرم اکسیژن نداشتیم.

۸ با استفاده از تعریف کار و رابطه انبساط حجمی داریم:

$$W_{\text{کار مکعب روی هوا}} = -W = P \Delta V = P (\beta V \Delta T) = (1.01 \times 10^5 \text{ N/m}^2) [(3 \times 23 \times 10^{-6} / ^\circ\text{C}) (1.0 \times 10^{-3} \text{ m}^3) (100 / ^\circ\text{C})] = 5/8 \text{ J}$$

از طرفی

$$Q = mc \Delta T = (\rho V) c \Delta T \\ = (2/7 \times 10^2 \text{ kg/m}^3) (1.0 \times 10^{-3} \text{ m}^3) (900 \text{ J/kg} \cdot \text{K}) (100 / ^\circ\text{K}) = 1/94 \times 10^6 \text{ J} \\ \Rightarrow \Delta U = Q + W = 1/94 \times 10^6 \text{ J} - 5/8 \text{ J} = 1/94 \times 10^6 \text{ J}$$

توجه کنید که کار انجام شده در برابر Q بسیار ناچیز و اهمیت ندارد که این فرایند در خلأ صورت گیرد ($W=0$) یا خیر. تغییر انرژی درونی در دو حالت یکسان است.

۹ الف) قدرمطلق کار برابر با مساحت زیر نمودار فرایند ترمودینامیک‌ها در صفحه $P-V$ است. از روی شکل دیده می‌شود که مساحت زیر نمودار فرایند هم‌فشار از همه بیشتر و مساحت زیر نمودار فرایند بی‌دررو از همه کمتر است. بنابراین مقدار کار انجام شده از کمترین تا بیشترین به ترتیب بی‌دررو، هم‌دما و هم‌فشار است. البته در این سؤال از کار گاز روی محیط پرسیده شده است که با توجه به انبساطی بدون هر سه فرایند، برای هر فرایند مقداری مثبت است. پس همین مقایسه در مورد خود کارها نیز درست است. ب) از قانون گازهای کامل درمی‌یابیم که در فرایند هم‌فشار با افزایش حجم، دما افزایش می‌یابد. در فرایند هم‌دما نیز بدیهی است که دما ثابت می‌ماند. در فرایند بی‌دررو نیز از قانون اول ترمودینامیک در می‌یابیم که در انبساط، کاهش دما داریم. این موارد همگی در شکل نیز مشخص شده است. بنابراین دمای نهایی در این سه فرایند از کمترین تا بیشترین به ترتیب بی‌دررو، هم‌دما و هم‌فشار می‌شود.

پ) در فرایند بی‌دررو $Q=0$ و در فرایندهای هم‌دما و هم‌فشار $Q>0$ است. برای مقایسه فرایندهای هم‌دما و هم‌فشار نیز باید به قانون اول ترمودینامیک رجوع کنیم. با توجه به اینکه تغییر انرژی درونی و مقدار کار در فرایند هم‌دما از فرایند هم‌فشار کمتر است و نیز کار در هر دو فرایند منفی است، بنابراین در این مورد نیز ترتیب گرمای داده شده به ترتیب از کمترین تا بیشترین، بی‌دررو، هم‌دما و هم‌فشار می‌شود.

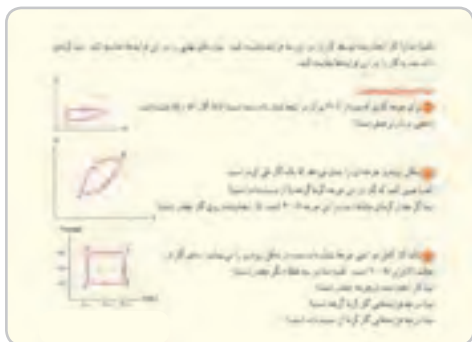

۱۰ از درس آموختیم که در چرخه‌های پادساعتگرد در صفحه $P-V$

کار محیط (W) مثبت است. با این حال اینجا می‌خواهیم اثباتی

برای این چرخه ارائه دهیم. از قانون اول ترمودینامیک داریم

$$\Delta U = Q + W$$

که در آن W کار محیط است. توجه کنید که در اینجا فرایندی

چرخه‌ای داریم و $\Delta U = 0$ است. در مورد علامت W نیز

می‌توانیم این فرایند چرخه‌ای را به سه بخش تقسیم کنیم. بدیهی

است که در فرایند هم‌حجم، کار صفر است. اما مساحت زیر فرایند هم‌فشاری که در آن حجم کاهش یافته است، بیشتر از فرایند دیگری است که در آن افزایش حجم داریم. بنابراین کار محیط مثبت و کار دستگاه منفی است. اکنون با توجه به قانون اول ترمودینامیک برای فرایند چرخه‌ای می‌دانیم $Q = -W$ است و بنابراین Q نیز منفی می‌شود.

۱۱ الف) در فرایند چرخه‌ای $\Delta U = 0$ است و در نتیجه از قانون اول ترمودینامیک نتیجه می‌گیریم $Q = -W$ است. با توجه به اینکه

چرخه ساعتگرد طی شده است کار محیط منفی است. (توجه کنید که نیازی به حفظ کردن نیست و می‌توانید همواره با مقایسه

مساحت زیر منحنی‌ها به منفی یا مثبت بودن کار پی ببرید.) بنابراین Q مثبت می‌شود و دستگاه گرما می‌گیرد.

ب) در قسمت الف دیدیم که Q مثبت است و در نتیجه داریم

$$W = -Q = -400 \text{ J}$$

۱۲ الف) با استفاده از قانون گازهای کامل داریم :

$$\frac{P_1 V_1}{T_1} = \frac{P_2 V_2}{T_2}$$

با جای گذاری $P_1 = 1/^\circ \text{atm}$, $P_2 = 3/^\circ \text{atm}$ و $V_1 = V_2$ به $T_1 = 2^\circ \text{K}$ و $T_2 = 6^\circ \text{K}$ می‌رسیم. که با توجه قواعد محاسبه ارقام معنی‌دار باید به صورت $6 \times 10^2 \text{ K}$ بیان شود. اکنون با استفاده از قانون گازهای کامل T_2 و T_1 را نیز به دست می‌آوریم.

$$T_2 = T_1 \frac{P_2 V_2}{P_1 V_1} = T_1 \frac{V_2}{V_1} = (2^\circ \text{K}) \left(\frac{3^\circ \text{L}}{1^\circ \text{L}} \right) = 6^\circ \text{K} = 6 \times 10^2 \text{ K}$$

$$T_1 = T_2 \frac{P_1 V_1}{P_2 V_2} = T_2 \frac{P_1}{P_2} = (6^\circ \text{K}) \left(\frac{1^\circ \text{atm}}{3^\circ \text{atm}} \right) = 2^\circ \text{K} = 2 \times 10^2 \text{ K}$$

ب) مقدار کار انجام شده برابر با مساحت محصور در چرخه است که چنین می‌شود.

$$|W| = [(3^\circ - 1^\circ)(10^{-2} \text{ m}^3)(3^\circ - 1^\circ)(10^5 \text{ N/m}^2)] = 4 \times 10^4 \text{ J}$$

پ) در فرایندهای ۱→۲ و ۲→۳ دمای گاز زیاد شده است و با توجه به رابطه‌های $Q = nC_V \Delta T$ و $Q = nC_P \Delta T$ درمی‌یابیم گاز گرما می‌گیرد.

ت) در فرایندهای ۳→۴ و ۴→۱ دمای گاز کم شده است و با توجه به رابطه‌های $Q = nC_V \Delta T$ و $Q = nC_P \Delta T$ درمی‌یابیم گاز گرما از دست می‌دهد.

توجه: می‌توانیم مقدار این گرماها را نیز محاسبه کنیم. مثلاً برای قسمت پ) انجام می‌دهیم. برای این گرما داریم

$$Q_{in} = Q_H = Q_{12} + Q_{23} = nC_V \Delta T_{12} + nC_P \Delta T_{23} \\ = \frac{5}{2} nR \Delta T_{12} + \frac{7}{2} nR \Delta T_{23}$$

برای محاسبه nR از قانون گازهای کامل استفاده می‌کنیم:

$$nR = \frac{P_1 V_1}{T_1} = \frac{(1/^\circ \text{atm})(1^\circ \text{L})}{2^\circ \text{K}} = 0.5^\circ \text{L} \cdot \text{atm/K}$$

در نتیجه داریم

$$Q_{in} = \left[\frac{5}{2} (6^\circ \text{K} - 2^\circ \text{K}) + \frac{7}{2} (18^\circ \text{K} - 6^\circ \text{K}) \right] (0.5^\circ \frac{\text{L} \cdot \text{atm}}{\text{K}}) = 2/6 \times 10^2 \text{atm} \cdot \text{L} \\ = (2/6 \times 10^2 \text{atm} \cdot \text{L}) (1/^\circ \times 10^5 \text{N/m}^2) (10^{-2} \text{m}^3) = 2/6 \times 10^5 \text{J}$$

۱۲ چون فرایندی چرخه‌ای داریم $\Delta U = 0$ است. بنابراین $Q = -W$ می‌شود که در آن W کار محیط است. از طرفی می‌دانیم مقدار کار انجام شده در چرخه برابر مساحت محصور در چرخه است و در چرخه‌های ساعتگرد کار انجام شده بر روی دستگاه منفی است. بنابراین

$$W = -S_{ABC} = -\frac{1}{2} [(3^\circ - 1^\circ) \times 10^5 \text{N/m}^2] [(4^\circ - 1^\circ) \times 10^{-2} \text{m}^3] \\ = -3/^\circ \times 10^2 \text{J}$$

و از آنجا $Q = 3/^\circ \times 10^2 \text{J}$ می‌شود.

۱۲ الف)

$$T_C = T_A = \frac{P_A V_A}{nR} \\ = \frac{(2/4 \times 1/^\circ \times 10^5 \text{N/m}^2)(2/2 \times 10^{-2} \text{m}^3)}{(0/32 \text{mol})(8/314 \text{J/mol} \cdot \text{K})} \\ = 200/4 \text{K} \approx 2/^\circ \times 10^2 \text{K}$$

$$T_B = \frac{P_B V_B}{nR} = \frac{P_A (2V_A)}{nR} = \frac{2P_A V_A}{nR} \\ = 2T_A = 400/9 \text{K} \approx 4/^\circ \times 10^2 \text{K}$$

ب) فرایند $A \rightarrow B$ را با شاخص پایین ۱ و فرایند $B \rightarrow C$ را با شاخص پایین ۲ و فرایند $C \rightarrow A$ را با شاخص پایین ۳ نشان می‌دهیم.

$$\Delta U_1 = Q_1 + W_1$$

$$Q_1 = nC_P \Delta T = \frac{5}{2} nR \Delta T \\ = \frac{5}{2} (0/32 \text{mol})(8/314 \text{J/mol} \cdot \text{K})(201 \text{K}) \\ = 1337 \text{J} \approx 1/3 \text{kJ}$$

$$W_1 = -P_A \Delta V = -P_A (V_B - V_A) \\ = (-2/4 \times 1/^\circ \times 10^5 \text{Pa})(2/2 \times 10^{-2} \text{m}^3) \\ = -533/3 \text{J} \approx -0/53 \text{kJ}$$

$$\Rightarrow \Delta U_1 = Q_1 + W_1 = 1/3 \text{kJ} - 0/53 \text{kJ} = 0/77 \text{kJ} \approx 0/8 \text{kJ}$$

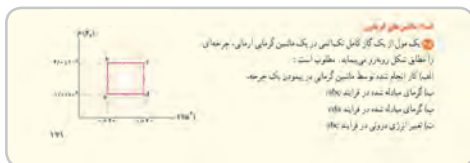

(که البته این نتیجه را می‌توانیم از رابطه $\Delta U = nC_V \Delta T$ نیز به دست آوریم.)

$$\Delta U_T = Q_T + W_T \quad \text{و} \quad W_T = 0$$

$$\begin{aligned} Q_T &= nC_V \Delta T = \frac{3}{2} nR \Delta T \\ &= \frac{3}{2} (0.32 \text{ mol})(8.314 \text{ J/mol} \cdot \text{K}) (-200/5 \text{ K}) = -800/1 \text{ J} \approx -0.80 \text{ kJ} \\ \Rightarrow \Delta U_T &= 0 + (-0.80 \text{ J}) \approx -0.80 \text{ kJ} \end{aligned}$$

توجه کنید که ΔU_T را می‌توانستیم به‌طور مستقیم، با توجه به اینکه در چرخه انرژی درونی کل برابر صفر است و فرایند $C \rightarrow A$ فرایندی هم‌دما است ($\Delta U_T = 0$) برابر قرینه ΔU_T بگیریم. توجه کنید تفاوت ΔU_T و ΔU_C به دست آمده، با در نظر گرفتن محاسبات با ارقام معنی‌دار رخ داده است.

۱۵ الف) مقدار کار انجام شده روی دستگاه برابر با مساحت محصور در چرخه است و چون چرخه به‌صورت ساعتگرد پیموده شده است، علامت آن منفی است.

$$\begin{aligned} W &= -S_{abcd} = -[(2/0 \times 10^5 - 1/0 \times 10^5) \text{ N/m}^2 \times (0.04 - 0.02) \text{ m}^2] \\ &= -2/0 \times 10^3 \text{ J} = -2/0 \text{ kJ} \end{aligned}$$

کار انجام شده توسط ماشین قرینه این مقدار و برابر $|W| = 2/0 \text{ kJ}$ می‌شود.
(ب) فرایند abc از دو فرایند ab (هم‌حجم) و bc (هم‌فشار) تشکیل شده است. بنابراین

$$\begin{aligned} Q_{abc} &= Q_{ab} + Q_{bc} = nC_V \Delta T_{ab} + nC_P \Delta T_{bc} \\ &= n \left(\frac{3}{2} R \right) \left(\frac{V \Delta P}{nR} \right)_{ab} + n \left(\frac{5}{2} R \right) \left(\frac{P \Delta V}{nR} \right)_{bc} = \frac{3}{2} (V \Delta P)_{ab} + \frac{5}{2} (P \Delta V)_{bc} \\ &= \frac{3}{2} (0.02 \text{ m}^2)(1/0 \times 10^5 \text{ N/m}^2) + \frac{5}{2} (2/0 \times 10^5 \text{ N/m}^2)(0.02 \text{ m}^2) = 1/3 \times 10^4 \text{ J} = 13 \text{ kJ} \end{aligned}$$

(پ) فرایند cda از دو فرایند cd (هم‌حجم) و da (هم‌فشار) تشکیل شده است. بنابراین

$$\begin{aligned} Q_{cda} &= Q_{cd} + Q_{da} = nC_V \Delta T_{cd} + nC_P \Delta T_{da} \\ &= n \left(\frac{3}{2} R \right) \left(\frac{V \Delta P}{nR} \right)_{cd} + n \left(\frac{5}{2} R \right) \left(\frac{P \Delta V}{nR} \right)_{da} \\ &= \frac{3}{2} (V \Delta P)_{cd} + \frac{5}{2} (P \Delta V)_{da} \\ &= \frac{3}{2} (0.04 \text{ m}^2)(-1/0 \times 10^5 \text{ N/m}^2) + \frac{5}{2} (1/0 \times 10^5 \text{ N/m}^2)(-0.02 \text{ m}^2) \\ &= -11000 \text{ J} = -11/0 \times 10^4 \text{ J} = -11 \text{ kJ} \end{aligned}$$

(ت) تغییر انرژی درونی در فرایند abc برابر است با

$$\Delta U_{abc} = Q_{abc} + W_{abc}$$

Q_{abc} را در قسمت (ب) به دست آوریم. کافی است W_{abc} را محاسبه کنیم.

$$W_{abc} = -P\Delta V \\ = -(2/0 \times 10^5 \text{ N/m}^2)(0/02 \text{ m}^3) = -4/0 \times 10^3 \text{ J} = -4/0 \text{ kJ}$$

بنابراین داریم

$$\Delta U_{abc} = 1/3 \times 10^4 \text{ J} - 4/0 \times 10^3 \text{ J} = 9 \times 10^3 \text{ J} = 9 \text{ kJ}$$

۱۶ الف) بازده ماشین گرمایی آرمانی برابر است با

$$\frac{|W|}{Q_H} = \eta = 1 - \frac{|Q_L|}{Q_H} = 1 - \frac{60/0}{100/0} = 0/400 = 40/0\%$$

(ب)

$$P = \frac{|W|}{t} = \frac{1}{t}(\eta Q_H) \\ = \frac{Q_H}{t} \eta = (0/400) \left(\frac{100/0 \text{ J}}{0/500 \text{ s}} \right) = 80/0 \text{ W}$$

۱۷ الف) با استفاده از رابطه بازده برای ماشین دمای گرمایی داریم

$$\eta = \frac{|W|}{Q_H}$$

و از آنجا

$$Q_H = \frac{|W|}{\eta} = \frac{8/2 \times 10^3 \text{ J}}{0/25} = 3/28 \times 10^4 \text{ J}$$

حال با استفاده از قانون اول ترمودینامیک $|Q_L|$ را برای ماشین گرمایی آرمانی به دست می آوریم.

$$|Q_L| = Q_H - |W| = 3/28 \times 10^4 \text{ J} - 8/2 \times 10^3 \text{ J} = 2/46 \times 10^4 \text{ J} \approx 2/5 \times 10^4 \text{ J}$$

(ب) اکنون Q_H چنین می شود

$$Q_H = \frac{|W|}{\eta} = \frac{8/2 \times 10^3 \text{ J}}{0/30} = 2/73 \times 10^4 \text{ J}$$

و از آنجا

$$|Q_L| = Q_H - |W| = 2/7 \times 10^4 \text{ J} - 8/2 \times 10^3 \text{ J} = 1/91 \times 10^4 \text{ J} \approx 1/9 \times 10^4 \text{ J}$$

۱۸ الف) چون ماشین بخار یک فرایند چرخه ای را طی می کند، از قانون اول ترمودینامیک داریم:

$$W = -Q$$

توجه کنید که این کار محیط است. چون مسئله کار دستگاه (ماشین) را خواسته این رابطه به صورت $W_{\text{ماشین}} = Q$ در می آید. از طرفی $Q = Q_H - |Q_L|$ است. بنابراین داریم:

$$W_{\text{ماشین}} = 1/5 \times 10^5 \text{ MJ} - 9/0 \times 10^4 \text{ MJ} \\ = 6/0 \times 10^4 \text{ MJ}$$

(ب) با استفاده از رابطه ۷-۵ داریم:

$$\eta = \frac{|W|}{Q_H} = \frac{6/0 \times 10^4 \text{ MJ}}{1/5 \times 10^5 \text{ MJ}} = 0/40$$

بنابراین بازده این ماشین بخار ۴۰٪ است.

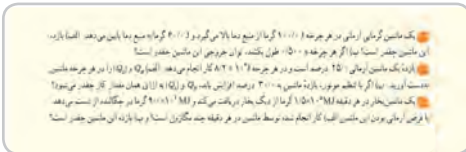

۱۹ الف) از رابطه ۷-۵ برای بازده ماشین داریم :

$$\eta = \frac{|Q_L|}{Q_H} = \frac{2000 \text{ kJ}}{8000 \text{ kJ}} = 0.25$$

پس بازده ۲۵٪ است.

ب) اکنون با استفاده از رابطه ۹-۵، $|Q_L|$ را به دست می آوریم :

$$|Q_L| = (1 - \eta) Q_H = (1 - 0.25)(8000) \\ = 6000 \text{ J}$$

که آن را با استفاده از قانون اول ترمودینامیک نیز می توانیم به دست آوریم :

$$|Q_L| = Q_H - W = 8000 \text{ J} - 2000 \text{ J} = 6000 \text{ J}$$

پ) گرمای حاصل از سوخت $5 \times 10^4 \text{ J/g}$ است. بنابراین، مقدار سوخت مصرف شده در هر چرخه چنین می شود :

$$m = \frac{8000 \text{ J}}{5 \times 10^4 \text{ J/g}} = 0.16 \text{ g}$$

ت) ماشین در هر ثانیه 40 چرخه را می پیماید. بنابراین، زمان پیمودن یک چرخه، $\frac{1}{40} \text{ s}$ می شود. پس توان ماشین برابر است با :

$$P = \frac{W}{t} = \frac{2000 \text{ J}}{\frac{1}{40} \text{ s}} = 80000 \text{ W} = 80 \text{ kW}$$

۲۰ باید از بازده ماشین کارنو (معادله ۵-۱) استفاده کنیم :

$$\eta = 1 - \frac{T_L}{T_H}$$

توجه کنید که در این رابطه T_L و T_H برحسب کلون هستند. بنابراین، باید نقطه انجماد و نقطه جوش را به کلون تبدیل کنیم :

$$\eta = 1 - \frac{T_C}{T_H} = 1 - \frac{(0 + 273) \text{ K}}{(100 + 273) \text{ K}} \approx 0.27$$

بنابراین، بازده ماشین کارنو ۲۷٪ است و ادعای مخترع درست نیست؛ زیرا بازده ماشین او از بیشترین بازده محتمل بیشتر است.

۲۱ این مسئله راه حلی کلی دارد که در ادامه به آن خواهیم پرداخت. ولی چون در اینجا مثالی عددی خواسته است، مثلاً فرض کنید

دماهای منبع های دما-بالا و دما-پایین به ترتیب 300 K و 200 K باشد و بنابراین بازده ماشین کارنو چنین می شود :

$$\eta = 1 - \frac{T_L}{T_H} = 1 - \frac{200 \text{ K}}{300 \text{ K}} = 0.333$$

حال فرض کنید دمای منبع دما-بالا را 50 K افزایش دهیم

$$\eta = 1 - \frac{200 \text{ K}}{350 \text{ K}} = 0.428$$

و اگر دمای منبع دما-پایین را 50 K کاهش دهیم

$$\eta = 1 - \frac{150 \text{ K}}{300 \text{ K}} = 0.50$$

پس کاهش دمای منبع دما-پایین مؤثرتر است.

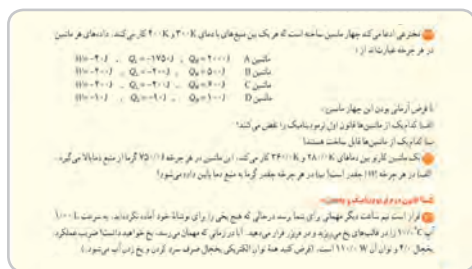

برای ماشین D داریم :

$$Q = -90J + 100J = 10J$$

بنابراین این ماشین نیز قانون اول را نقض نمی کند.

ب) بدیهی است ماشین هایی که قانون اول ترمودینامیک را نقض می کنند قابل ساختن نیستند و بنابراین آنها را کنار می گذاریم. پس می ماند ماشین های C و D. برای آنکه ماشینی قابل ساخت

باشد، بازده ماشین نباید از بازده بیشینه (بازده ماشین کارنو) بیشتر باشد. بازده ماشین کارنو از رابطه زیر به دست می آید

$$\eta_{\text{کارنو}} = 1 - \frac{T_L}{T_H} = 1 - \frac{300K}{400K} = 0.25$$

بنابراین بازده ماشین کارنویی که بین این دو دما عمل می کند ۲۵٪ است. حال ببینیم بازده ماشین های C و D چقدر است؟

$$\eta_C = 1 - \frac{|Q_L|}{Q_H} = 1 - \frac{200K}{600K} = 0.66$$

پس بازده این ماشین بیشتر از ماشین کارنو است و آن نیز قابل ساختن نیست. تنها می ماند ماشین D. برای این ماشین داریم :

$$\eta_D = 1 - \frac{|Q_L|}{Q_H} = 1 - \frac{90J}{100J} = 0.1$$

یعنی بازده این ماشین ۱۰٪ و کمتر از بازده ماشین کارنو است و بنابراین تنها این ماشین قابل ساختن است.

۲۲ الف) نخست بازده را برای این ماشین کارنو محاسبه می کنیم :

$$\eta_{\text{کارنو}} = 1 - \frac{T_L}{T_H} = 1 - \frac{280/^\circ K}{360/^\circ K} = 0.22222 \approx 0.2222$$

بنابراین بازده این ماشین کارنو حدوداً ۲۲٪ است. توجه کنید رابطه $\eta = |W|/Q_H$ برای هر ماشینی برقرار است و آن را می توان برای ماشین کارنو نیز به کار برد.

$$|W| = (\eta) Q_H = (0.2222)(750J) = 166.67J \approx 166.67J$$

ب) این بار از رابطه $\eta = 1 - |Q_L|/Q_H$ استفاده می کنیم. در نتیجه

$$|Q_L| = (1 - \eta) Q_H = (1 - 0.22222)(750J) = 583.33J \approx 583.33J$$

به این نتیجه با استفاده از قانون اول ترمودینامیک نیز می توانیم برسیم :

$$|Q_L| = Q_H - |W| = 750J - 166.67J = 583.33J \approx 583.33J$$

۲۴ از تعریف توان داریم

$$P = \frac{W}{\Delta t} \Rightarrow \Delta t = W/P$$

از طرفی ضریب عملکرد برابر است با

$$K = \frac{Q_L}{W} \Rightarrow \Delta t = Q_L/PK$$

پس باید Q_L را محاسبه کنیم

$$\begin{aligned} Q_L &= |Q| \text{ سرد شدن} + |Q| \text{ یخ بستن} = mc|\Delta T| + mL_F \\ &= (1/^\circ\text{C kg})(4/187\text{ kJ/kg}\cdot\text{K})(1/^\circ\text{C}) \\ &\quad + (1/^\circ\text{C kg})(333/3\text{ kJ/kg}) \approx 376\text{ kJ} \end{aligned}$$

از آنجا Δt را محاسبه می کنیم :

$$\Delta t = \frac{376 \times 10^3 \text{ J}}{(110/^\circ\text{C J/s})(4/^\circ\text{C})} = 854/5\text{ s} = 14/24\text{ min} \approx 14\text{ min}$$

۲۵ توان از رابطه $P = W/t$ به دست می آید. به این منظور باید نخست W را محاسبه کنیم. از قانون اول ترمودینامیک داریم :

$$|Q_H| = W - Q_L$$

و در نتیجه

$$W = |Q_H| - Q_L = 1/3 \times 10^4 \text{ J} - 9/0 \times 10^4 \text{ J} = 13 \times 10^4 \text{ J} - 9/0 \times 10^4 \text{ J} = 4 \times 10^4 \text{ J}$$

بنابراین توان چنین می شود

$$P = \frac{W}{t} = \frac{4/0 \times 10^4 \text{ J}}{6/0 \text{ s}} = 6/7 \times 10^4 \text{ W} \approx 7 \times 10^4 \text{ W}$$

(ب) ضریب عملکرد برابر است با

$$K = \frac{Q_L}{W} = \frac{9/0 \times 10^4 \text{ J}}{4 \times 10^4 \text{ J}} = 2/25 \approx 2$$

۲۶ بیشترین ضریب عملکرد ممکن مربوط به یخچال کارنو است.

$$K_{\max} = K = \frac{Q_L}{W} = \frac{T_L}{T_H - T_L}$$

مقدار گرمایی که باید از آب گرفته شود تا یخ ببندد از رابطه زیر به دست می آید :

$$Q = mL_F$$

در نتیجه W چنین می شود

$$W = Q_L \frac{T_H - T_L}{T_L} = (mL_F) \left(\frac{T_H - T_L}{T_L} \right)$$

$$= (0/250^\circ\text{C kg})(333/7\text{ kJ/kg}) \frac{(273/15 + 22/0^\circ\text{C})(237/15 - 5/0^\circ\text{C})}{(273/15 - 5/0^\circ\text{C})} \approx 8/4^\circ\text{C kJ}$$

منابع فارسی استفاده شده در تألیف فصل‌های ۴ و ۵

در تألیف فصل‌های ۴ و ۵ علاوه بر برخی از منابع انگلیسی و چندین مقاله، عمدتاً از منابع فارسی زیر استفاده شد :

- ۱ حرارت و ترمودینامیک، ویراست هفتم، مارک دبلیو. زیمانسکی و ریچارد ایچ. دیتمن، ترجمه محمدرضا خوش‌بین خوش‌نظر، چاپ اول ۱۳۹۵، انتشارات نیاز دانش.
- ۲ دوره درسی فیزیک، گ.س. لندسبرگ (جلد اول)، ترجمه لطیف کاشیگر و دیگران، چاپ اول ۱۳۷۴، انتشارات فاطمی.
- ۳ فیزیک برای سرگرمی، یاکوب ایپسوویچ پرلمان، ترجمه احسان قوام‌زاده، چاپ چهارم ۱۳۶۸، نشر جوان.
- ۴ مبانی فیزیک (جلد اول) مکانیک، گرما و شاره‌ها، ویراست دهم، دیوید هالیدی، رابرت رزنیک و یرل واکر، ترجمه محمدرضا خوش‌بین خوش‌نظر، چاپ اول ۱۳۹۳، انتشارات نیاز دانش.
- ۵ مکانیک سیالات، گرما و موج، فرانسیس سرز، مارک زیمانسکی، هیویانگ، ترجمه فضل‌الله فروتن، چاپ پنجم ۱۳۷۰، انتشارات نشر علوم دانشگاهی.
- ۶ مبانی فیزیک (جلد اول)، ب.م. یاورسکی و ا.ا. پینسکی، ترجمه محمدتقی توسلی و دیگران، چاپ اول ۱۳۶۴، مرکز نشر دانشگاهی.
- ۷ نمایش هیجان‌انگیز فیزیک، ویراست دوم، یرل واکر، ترجمه محمدرضا خوش‌بین خوش‌نظر و رسول جعفری‌نژاد، چاپ اول ۱۳۹۱.